



**BIENESTAR
FAMILIAR**



COLOMBIA
POTENCIA DE LA
VIDA

Mesa Pública de Rendición de Cuentas

ICBF RINDE

cuentas 2023

Regional Boyacá

Centro Zonal Chiquinquirá

Coordinador

Lilia Esperanza Salinas Villamil

Fecha 06/07/2023



BIENVENIDOS



Silenciar los micrófonos y teléfono

Apagar cámara de video

Se informa que la reunión se grabará

Se realizará el registro de los asistentes a través del formulario compartido al igual que el enviado al chat de la reunión Teams

Si desea intervenir deberá levantar la mano y el moderador dará la palabra

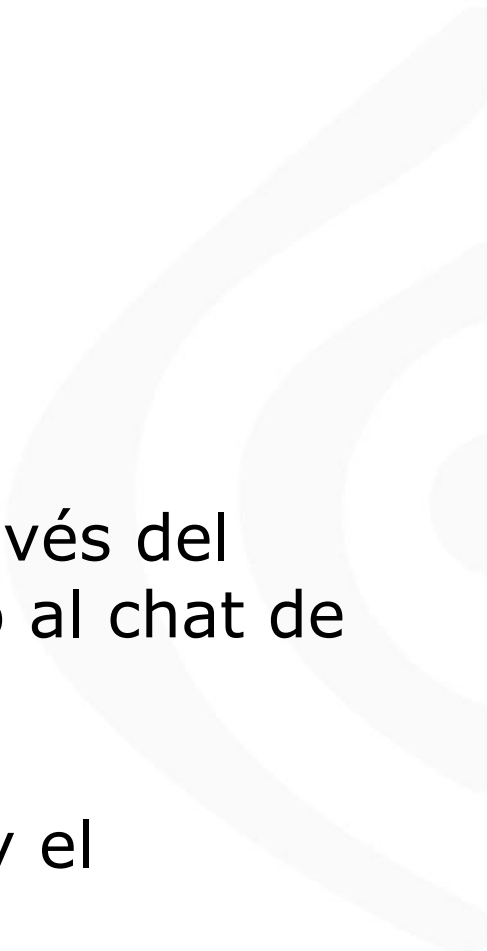



Himno Nacional

Instalación por parte de la Doctora Lilia Esperanza Salinas Villamil

1. Contexto institucional.
 2. Contexto Rendición Pública de Cuentas.
 3. Informe de gestión de la vigencia con énfasis en todos los temas Misionales: enfoque territorial y diferencial.
 4. Gestión administrativa: Avance de políticas del Modelo Integrado de Planeación y Gestión.
 5. Ejecución financiera: presupuesto de funcionamiento e inversión.
 6. Gestión contractual asociada a metas.
 7. Ejecución de políticas, programas y proyectos: cumplimiento del PND y Objetivos de Desarrollo Sostenible.
 8. Acuerdo de paz: avances en la implementación
 9. Espacio de participación de partes interesadas
 10. Compromisos adquiridos: informe para el seguimiento
 11. Canales y medios para atención a la ciudadanía e informe PQRS
 12. Evaluación de la Audiencia de Rendición Pública de Cuentas
- Cierre

CONTEXTO INSTITUCIONAL



EL ICBF

Establecimiento público descentralizado, con personería jurídica, autonomía administrativa y patrimonio propio.

Creado por la Ley 75 de 1968 y adscrito al Departamento administrativo para la Prosperidad Social - Decreto No. 4156 de 2011.



33 regionales



215 centros zonales



1.122 municipios con atención del ICBF



2.713.564 usuarios atendidos en 2022*



\$7,9 billones (Inversión 2022)

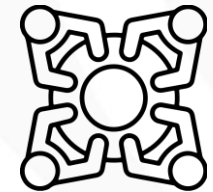

8.856 planta aprobada (2021)
4.958 contratistas (Dic 2022)







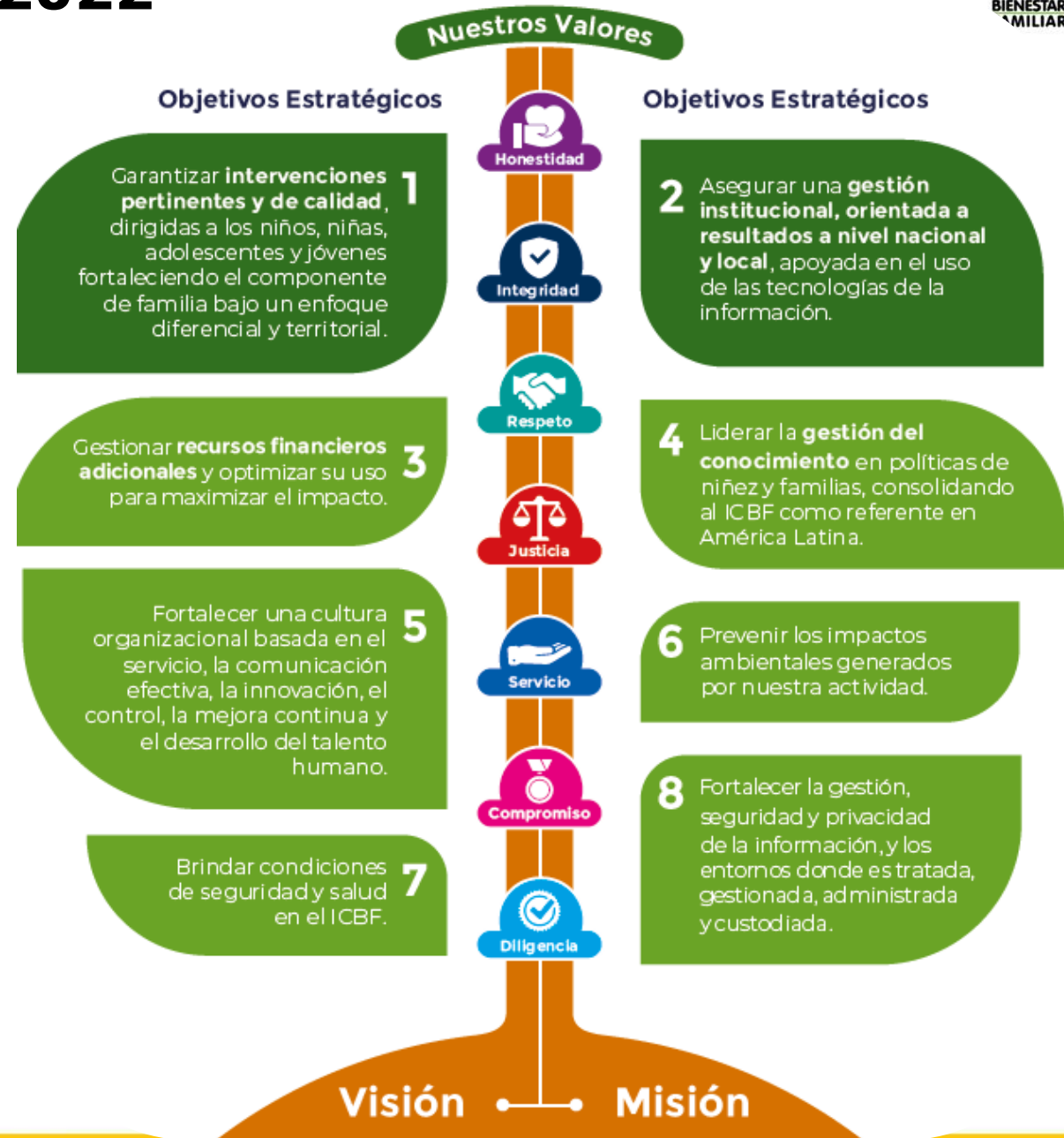

MISIÓN

Promover el desarrollo y la protección integral de los **niños, niñas y adolescentes**, así como el fortalecimiento de las capacidades de los **jóvenes y las familias** como actores clave de los entornos protectores y principales agentes de transformación social.

VISIÓN

Lideramos la construcción de un país en el que los **niños, niñas, adolescentes y jóvenes** se desarrollen en condiciones de equidad y libres de violencias.



Población objeto	ODS	PND
<ul style="list-style-type: none"> Primera infancia Infancia Adolescencia Juventud Familias 	     	<ul style="list-style-type: none"> Pacto por la equidad. Pacto por la equidad de oportunidades para grupos étnicos. Pacto por la inclusión de todas las personas con discapacidad. Pacto de equidad para las mujeres. Pacto por la legalidad.
<ul style="list-style-type: none"> Transversales 	  	<ul style="list-style-type: none"> Pacto por la constitución de paz. Pacto por la equidad de oportunidades para grupo étnicos.

Plan estratégico sectorial

Plan indicativo institucional

Mapa estratégico

Plan de acción ICBF

TRABAJO ARTICULADO ENTRE TODAS LAS ÁREAS CON UN MISMO OBJETIVO

ATENCIÓN DURANTE TODO EL CURSO DE VIDA

Prevención y protección para el desarrollo integral



PARA GENERAR SOCIEDADES CON BIENESTAR

MODELO DE TRANSPARENCIA Y LUCHA CONTRA LA CORRUPCIÓN

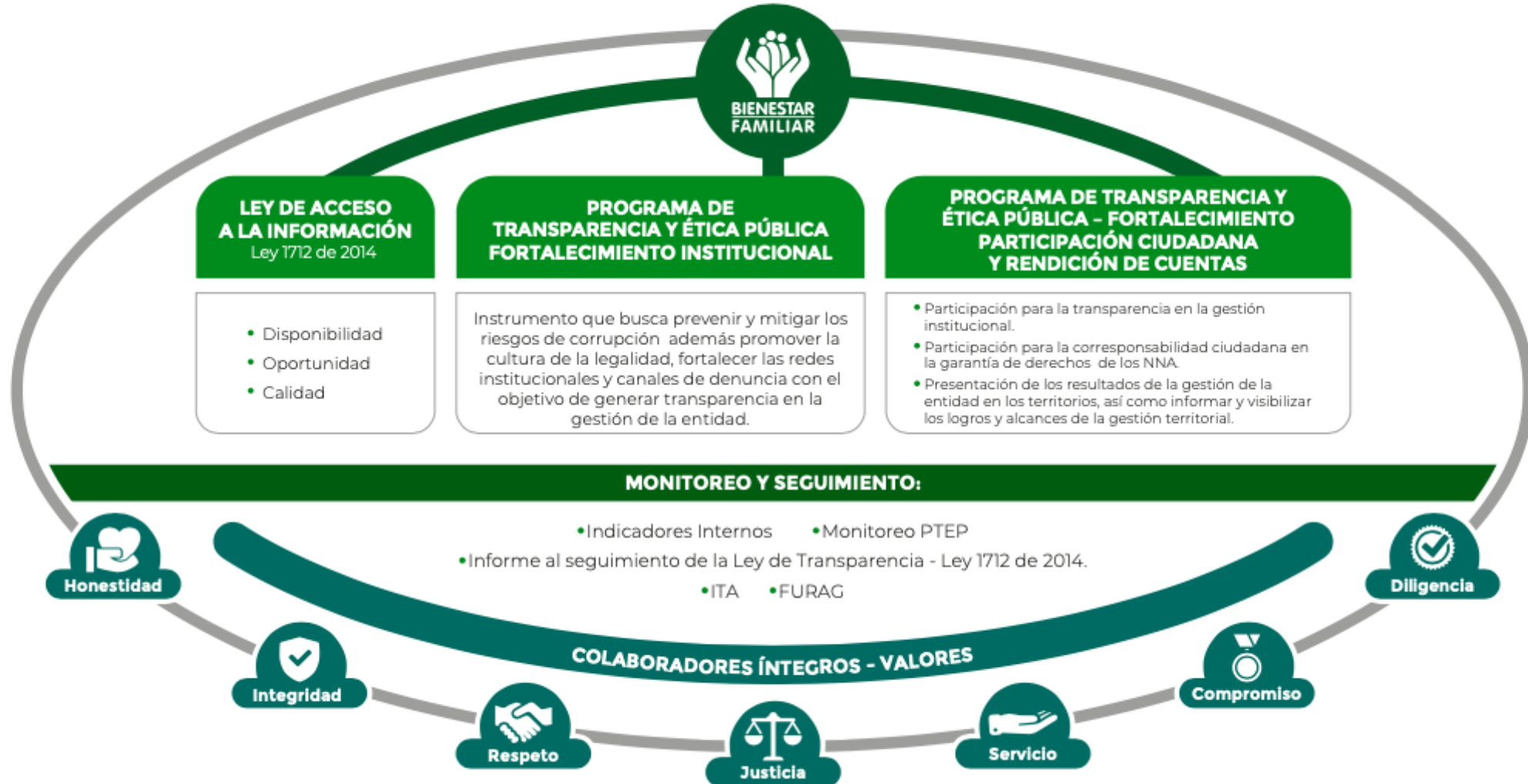

CONTEXTO RENDICIÓN PÚBLICA DE CUENTAS



7 COMPONENTES



Ley 2195 de 2022 - Art. 31
Programa de Transparencia y Ética Pública

Modifica



Ley 1474 de 2011 - Art. 73
Plan Anticorrupción y de Atención al Ciudadano

- Gestión del Riesgo de Corrupción
- Racionalización de trámites
- Servicio al Ciudadano
- Rendición de Cuentas
- Transparencia y Acceso a la Información Pública.

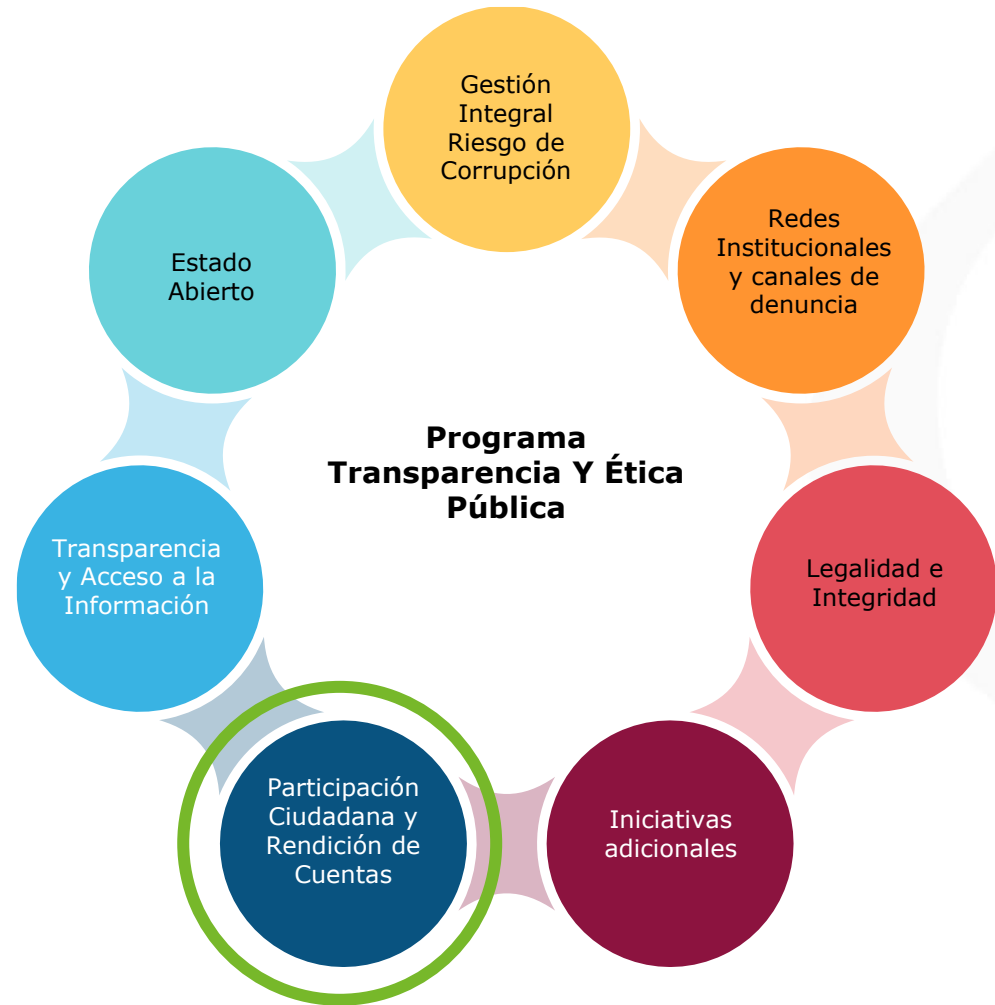



Ley 1712 de 2014	Ley de Transparencia y Acceso a la Información Pública.
Decreto 183 de 2015	Único de la Función Pública, en el Art. 2.2.22.1 y siguientes, estableció que el Plan Anticorrupción y de Atención al Ciudadano hace parte del Modelo Integrado de Planeación y Gestión del Decreto 2482 de 2012.
Ley 1755 de 2015	-Ley que regula el derecho fundamental de petición. -Ley de Promoción y Protección al Derecho a la Participación Ciudadana.
Decreto 1499 de 2017	Por el cual se actualizó el MIPG para el orden nacional e hizo extensiva su implementación diferencial a las entidades territoriales.
Decreto 1081 de 2015	Metodología y estándares, que deben cumplir las entidades públicas: «Estrategias para la construcción del Plan Anticorrupción y de Atención al Ciudadano V2 2015».
Decreto 230 de 2021	Por la cual se crea el Sistema Nacional de Rendición de Cuentas (SNRdC),
Documento CONPES 167 de 2013	“Estrategia Nacional de la Política Pública Integral Anticorrupción”.
LEY 2195 DE 2022	Programa de Transparencia y Ética Pública

Transparencia y Acceso a la Información Pública

En cumplimiento de la Ley 1712 de 2014 (Decreto No. 1081 de 2015 y Resolución No. 1519 de 2020), el ICBF pone a disposición de la ciudadanía la siguiente información.



1. Información de la Entidad
Consultar No. 1

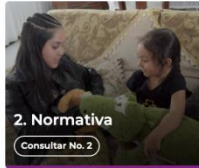

2. Normativa
Consultar No. 2



3. Contratación
Consultar No. 3

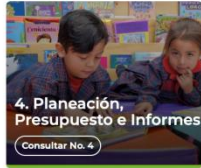

4. Planeación, Presupuesto e Informes
Consultar No. 4



5. Trámites
Consultar No. 5



6. Participa
Consultar No. 6



7. Datos Abiertos
Consultar No. 7

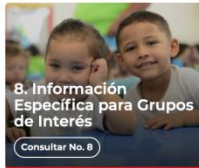

8. Información Específica para Grupos de Interés
Consultar No. 8



9. Reporte de información específica por parte de la entidad
Consultar No. 9

Excepción de publicación: El ICBF es entidad del orden nacional

10. Información tributaria en entidades territoriales locales

Destacado



Modelo de Transparencia y Lucha contra la Corrupción



Déjanos tu opinión acerca de esta sección. **Participa en la encuesta**

Normativa Relacionada

- Ley 1712 de 2014 - Ley de Transparencia y Acceso a la Información Pública.
- Resolución No. 1519 de 2020
- Resolución No. 3564 de 2015 (derogada)
- Decreto No. 1081 de 2015
- Resultados Índice de Transparencia de las Entidades Públicas - ITEP

Declaración de Accesibilidad y Usabilidad

Accesibilidad y Usabilidad Web

En cumplimiento de la normativa aplicable, el ICBF dispone su sitio web garantizando la consulta, descarga e interacción de sus contenidos según los niveles de conformidad mínimos requeridos en la norma colombiana y de estándares web, garantizando así el acceso a la información y realizando actualizaciones permanentes para la gestión de sus contenidos.

Información de Interés



Gobierno Digital



Rendición de Cuentas



Acuerdos de Paz

Rendición de Cuentas ICBF

Cómo consultar la sección de rendición de cuentas del portal web ICBF: [Consultar video](#)

- Procedimiento
- Cronograma
- Componentes
- Marco Normativo

Objetivo Procedimiento de Rendición Pública de Cuentas y Mesas Públicas

Definir las acciones y orientaciones del proceso de Rendición Pública de Cuentas y Mesas Públicas sobre la gestión de la Entidad en los temas definidos como de interés para la sociedad; y realizar el seguimiento a los compromisos que de ellas se deriven.

+ Generalidades

+ Definiciones

- Procedimiento Rendición Pública de Cuentas y Mesas Públicas v5 P2.MS
 - o Formato Programación y Monitoreo de Eventos RPC y MP v6 F1.P2.MS
 - o Formato Análisis Evaluación RPC y MP v3 F10.P2.MS
 - o Formato Compromisos RPC y MP v3 F11.P2.MS
 - o Formato Resultados RPC y MP v3 F12.P2.MS
 - o Formato Consulta Previa MP v3 F6.P2.MS
 - o Formato Análisis Consulta Previa MP v3 F7.P2.MS
 - o Formato Lista de Asistentes RPC y MP v2 F8.P2.MS
 - o Formato Encuesta de Evaluación RPC y MP v3 F9.P2.MS



Información Proceso de Rendición de Cuentas ICBF Consolidados



Informes Rendición Pública de Cuentas Regional y Mesas Públicas de Centros Zonales



Consulta Previa Ciudadana para Temas de Mesas Públicas ICBF Definición de temáticas

NUMERO DE ENCUESTAS
367

PARTICIPACIÓN

Usuarios	248	68%
Proveedores	36	10%
Comunidad	23	6%
Sociedad	59	16%

RESULTADO

43%
**Atención Integral Niños,
Niñas de 0 a 5 Años**

Temas consulta previa - Regional Boyacá / CZ Chiquinquirá

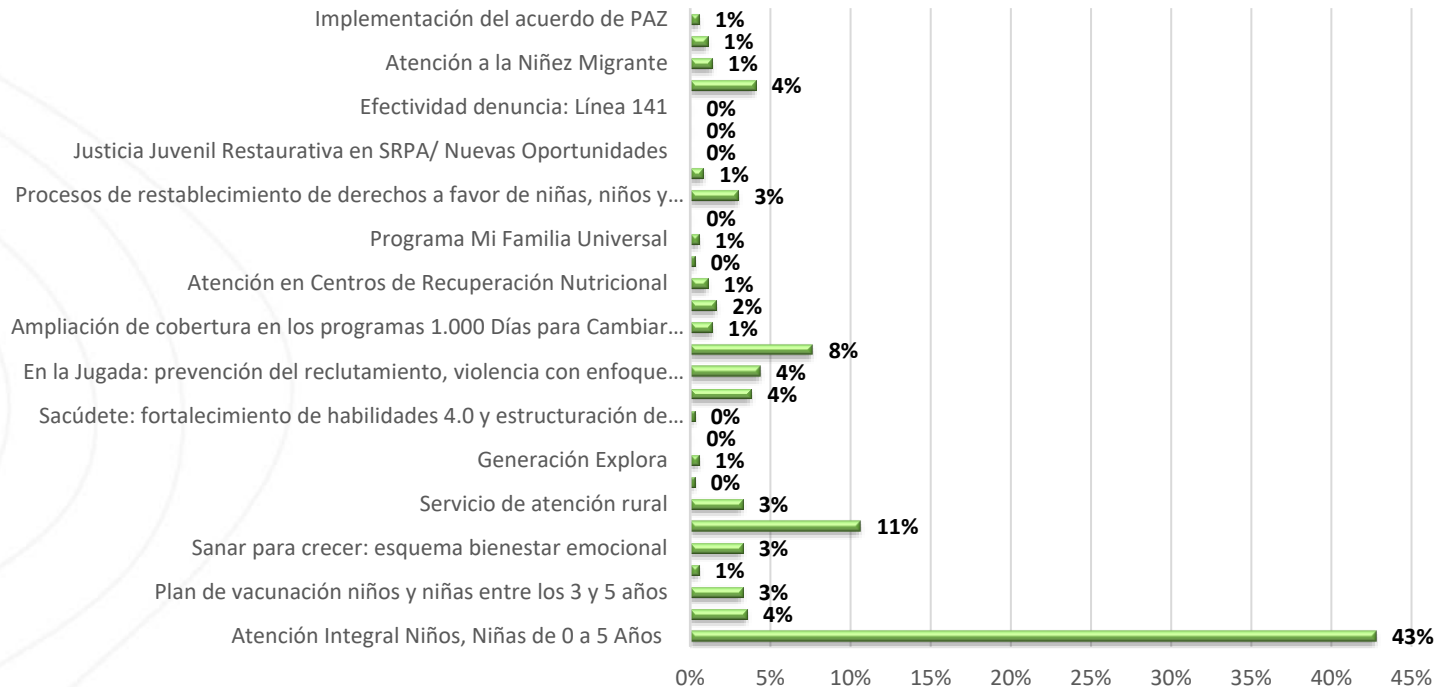

**Partes Interesadas
- Consulta previa - Regional 0 / 0**

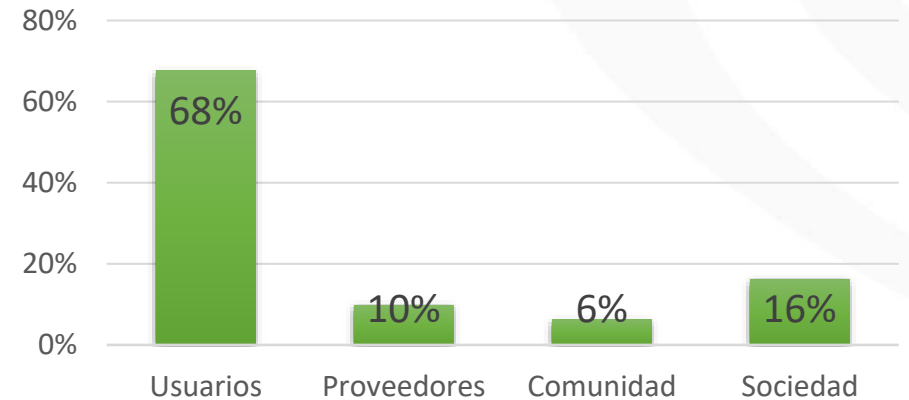

INFORME DE GESTIÓN DE LA VIGENCIA CON
ÉNFASIS EN

TEMAS MISIONALES

Enfoque Territorial y Diferencial



EXPERIENCIA EXITOSA
Contrato 15001942022/2022
CDI CAMINO AL SABER MUZO
Modalidad institucional



DISFRUTANDO EL FOLCLOR
COLOMBIANO EN LA PRIMERA INFANCIA

lograr que los niños niñas padres de familia y comunidad en general reconozcan la importancia de nuestro folclor colombiano en fortalecer nuestra identidad cultural.



CELEBRACION 20 DE JULIO
Fecha participación:
20/07/22



Diseño

trajes representativos de la época, participación de relatos, y poesía de símbolos patrios, dramatizado día de la independencia

**UNIDAD DE SERVICIO LAS
MAGNOLIAS
VEREDA HATO VIEJO
FAMI MUNICIPIO DE SAN MIGUEL
DE SEMA**

**EL PILAR DE LA
FAMILIA " LA MAMÁ"**

ELLA TRANSMITE PRINCIPIOS Y VALORES A NUESTROS NIÑOS Y NIÑAS, ES UNA TRABAJADORA INCANSABLE, DELEGA FUNCIONES Y ACTIVIDADES EN CASA, DIALOGA Y ESCUCHA A SU PAREJA ES SU MEJOR ALIADA.

**CREEMOS LAZOS DE AMOR Y
SANA CONVIVENCIA.**



CARNAVAL DE LOS DERECHOS EN LOS SERVICIOS DE PRIMERA INFANCIA HOGAR INFANTIL EL OASIS DE RAQUIRA 2022



COPLAS AUTORIA DE LOS PADRES

Los niños son semillas Que nos manda el creador
Para continuar su obra y anunciarla con amor.

Dios bendiga la niñez Por su inocencia y candor
Les regale alegría Y los libre del dolor

HOGAR INFANTIL DE CHIQUINQUIRÁ. MODALIDAD INSTITUCIONAL

Promovemos el desarrollo de habilidades y donde se generan acciones oportunas pertinentes que fortalezcan el Desarrollo Integral. Teniendo en cuenta, los componentes según manual operativo.



Logros alcanzados

- Se retomaron actividades presenciales en los diferentes servicios prestados por parte del Centro Zonal Chiquinquirá
- Se garantizó la atención continua de los usuarios pertenecientes a las modalidades en los municipios de jurisdicción.
- Se logró que madres comunitarias y padres de familia asumieran responsabilidades en el acompañamiento a los niños y niñas para favorecer el aprendizaje en la retoma de presencialidad
- Se Logro coordinar con la alcaldía de Quípama el arreglo del CDI
- Se logro un mayor acompañamiento a los operadores en el adecuado desarrollo de las acciones en beneficio de los niños, niñas y adolescentes.



INFORME GESTIÓN ADMINISTRATIVA

Avance de políticas del Modelo
Integrado de Planeación y Gestión.



Gestión

- Se retomaron actividades presenciales con todo el protocolo de cuidado y desinfección para garantizar la protección de la primera infancia.
- Se garantiza el bienestar de las niñas y niños, recordando las etapas de Desarrollo, higiene, alimentación, talla y peso; el control adecuado del proceso de vacunación.
- Se cuenta con políticas ambientales dirigidas al cuidado del medio ambiente, la reutilización de elementos y el uso de material reciclable en las actividades.
- Se recalca y se mantiene la confidencialidad de la información reservada y sensible de nuestros usuarios.



INFORME EJECUCIÓN FINANCIERA

Avance de políticas del Modelo
Integrado de Planeación y Gestión.



CENTRO ZONAL CHIQUINQUIRÁ	PROGRAMACION METAS SOCIALES Y FINANCIERAS		
	CONSOLIDADO DE ATENCION		
MODALIDADES DE ATENCION	CONTRATOS SUSCRITOS	CUPOS CONTRATADOS	USUARIOS ATENDIDOS
PRIMERA INFANCIA	15	3865	4162
INFANCIA	0	350	350
ADOLESCENCIA Y JUVENTUD	0	510	510
FAMILIA	0	330	1240
COMUNIDADES	0	0	0
NUTRICION	0	130	357
PROTECCION	6	214	441
TOTAL	21	5399	7060

TIPO DE CONTRATO	2022	VALOR
Contratos de aporte – Protección	6	\$ 3,962,968,534
Contratos de aporte – Primera infancia	15	\$ 10,698,849,005
TOTAL	21	\$ 14,661,817,539

INFORME EJECUCIÓN CONTRACTUAL

ASOCIADA A METAS



Municipio de Buenavista

DIRECCIÓN MISIONAL/SERVICIO	#Unidades programadas	#Cupos programados	#Usuarios programados	Presupuesto asignado (en pesos)	#Unidades Ejecución	Cupos Ejecución	Usuarios ejecución	Total Obligado (en pesos)
PRIMERA INFANCIA	11	124	124	\$ 353.651.652	11	124	133	\$ 353.651.652
HCB AGRUPADOS - COMUNITARIO	1	20	20	\$ 62.611.680	1	20	22	\$ 62.611.680
HCB - COMUNITARIO	8	80	80	\$ 245.567.248	8	80	82	\$ 245.567.248
HCB FAMI - FAMILIAR	2	24	24	\$ 45.472.724	2	24	29	\$ 45.472.724
Total general	11	124	124	\$ 353.651.652	11	124	133	\$ 353.651.652

Municipio de Caldas

DIRECCIÓN MISIONAL/SERVICIO	#Unidades programadas	#Cupos programados	#Usuarios programados	Presupuesto asignado (en pesos)	#Unidades Ejecución	Cupos Ejecución	Usuarios ejecución	Total Obligado (en pesos)
PRIMERA INFANCIA	7	78	78	\$ 188.642.903	7	78	87	\$ 187.907.140
HCB - COMUNITARIO	3	30	30	\$ 87.948.731	3	30	33	\$ 87.948.731
HCB FAMI - FAMILIAR	4	48	48	\$ 100.694.172	4	48	54	\$ 99.958.409
Total general	7	78	78	\$ 188.642.903	7	78	87	\$ 187.907.140

Municipio de Chiquinquirá

DIRECCIÓN MISIONAL/SERVICIO	#Unidades programadas	#Cupos programados	#Usuarios programados	Presupuesto asignado (en pesos)	#Unidades Ejecución	Cupos Ejecución	Usuarios ejecución	Total Obligado (en pesos)
ADOLESCENCIA Y JUVENTUD	0	150	150	\$ 70.592.035	0	150	150	\$ 65.566.025
GENERACIONES "SACÚDETE" - ADOLESCENTES	0	40	40	\$ 14.256.633	0	40	40	\$ 10.905.960
GENERACIONES "SACÚDETE" - ADOLESCENTES (BID)	0	60	60	\$ 33.346.355	0	60	60	\$ 33.346.355
GENERACIONES "SACÚDETE" - JÓVENES	0	20	20	\$ 7.128.317	0	20	20	\$ 5.452.980
GENERACIONES "SACÚDETE" - JÓVENES (BID)	0	30	30	\$ 15.860.730	0	30	30	\$ 15.860.730
FAMILIAS Y COMUNIDADES	0	198	594	\$ 180.541.385	0	198	736	\$ 180.541.385
MI FAMILIA URBANA	0	198	594	\$ 180.541.385	0	198	736	\$ 180.541.385

INFORME GESTIÓN CONTRACTUAL

RENDICIÓN DE CUENTAS 2023

GENERACIÓN EXPLORA	0	50	50	\$ 41.853.509	0	50	50	\$ 41.853.509
GENERACIÓN EXPLORA RURAL	0	50	50	\$ 41.030.620	0	50	50	\$ 41.030.620
NUTRICIÓN	0	60	146	\$ 226.178.147	0	60	166	\$ 205.484.144
1.000 DÍAS PARA CAMBIAR EL MUNDO	0	60	146	\$ 226.178.147	0	60	166	\$ 205.484.144
PRIMERA INFANCIA	88	1.937	1.937	\$ 5.449.147.273	89	1.998	2.092	\$ 5.402.361.322
CDI SIN ARRIENDO - INSTITUCIONAL	2	295	295	\$ 996.647.882	2	295	314	\$ 973.132.244
DESARROLLO INFANTIL EN MEDIO FAMILIAR SIN ARRIENDO - FAMILIAR	22	751	751	\$ 1.845.104.688	22	751	794	\$ 1.833.059.265
HCB AGRUPADOS - COMUNITARIO	0	0	0	\$ 42.905.004	1	25	26	\$ 42.905.004
HCB - COMUNITARIO	63	756	756	\$ 2.052.815.221	63	792	813	\$ 2.041.650.271
HOGARES INFANTILES - INSTITUCIONAL	1	135	135	\$ 510.414.478	1	135	145	\$ 510.414.478
TASA COMPENSATORIA / HOGARES INFANTILES - INSTITUCIONAL	0	0	0	\$ 1.260.000	0	0	0	\$ 1.200.060

PROTECCIÓN RESTABLECIMIENTO	55	250	500	\$ 3.993.554.208	49	215	441	\$ 3.962.968.534
APOYO PSICOLÓGICO ESPECIALIZADO	1	36	72	\$ 114.759.504	1	32	63	\$ 102.775.345
HOGAR GESTOR - DISCAPACIDAD	7	7	14	\$ 28.099.048	5	5	11	\$ 24.967.438
HOGAR SUSTITUTO ONG - DISCAPACIDAD	19	52	104	\$ 1.099.496.585	19	46	94	\$ 1.094.768.729
HOGAR SUSTITUTO ONG - VULNERACIÓN	26	50	100	\$ 743.692.503	22	42	92	\$ 743.692.503
INTERNADO	1	30	60	\$ 492.766.803	1	25	50	\$ 490.379.414
INTERNADO - DISCAPACIDAD INTELECTUAL	1	75	150	\$ 1.514.739.765	1	65	131	\$ 1.506.385.105
Total general	143	2.695	3.427	\$ 10.002.897.177	138	2.721	3.685	\$ 9.899.805.539

Municipio de Coper

DIRECCIÓN MISIONAL/SERVICIO	#Unidades programadas	#Cupos programados	#Usuarios programados	Presupuesto asignado (en pesos)	#Unidades Ejecución	Cupos Ejecución	Usuarios ejecución	Total Obligado (en pesos)
PRIMERA INFANCIA	13	138	138	\$ 378.721.206	13	132	136	\$ 378.721.206
HCB - COMUNITARIO	9	90	90	\$ 269.724.654	9	84	86	\$ 269.724.654
HCB FAMI - FAMILIAR	4	48	48	\$ 108.996.552	4	48	50	\$ 108.996.552
Total general	13	138	138	\$ 378.721.206	13	132	136	\$ 378.721.206

Municipio de La Victoria

DIRECCIÓN MISIONAL/SERVICIO	#Unidades programadas	#Cupos programados	#Usuarios programados	Presupuesto asignado (en pesos)	#Unidades Ejecución	Cupos Ejecución	Usuarios ejecución	Total Obligado (en pesos)
PRIMERA INFANCIA	3	35	35	\$ 84.314.052	3	35	39	\$ 83.132.362
DESARROLLO INFANTIL EN MEDIO FAMILIAR SIN ARRIENDO - FAMILIAR	2	25	25	\$ 58.543.712	2	25	28	\$ 57.362.022
HCB - COMUNITARIO	1	10	10	\$ 25.770.340	1	10	11	\$ 25.770.340
Total general	3	35	35	\$ 84.314.052	3	35	39	\$ 83.132.362

Municipio de Maripí

DIRECCIÓN MISIONAL/SERVICIO	#Unidades programadas	#Cupos programados	#Usuarios programados	Presupuesto asignado (en pesos)	#Unidades Ejecución	Cupos Ejecución	Usuarios ejecución	Total Obligado (en pesos)
ADOLESCENCIA Y JUVENTUD	0	60	60	\$ 21.384.950	0	60	60	\$ 16.358.940
GENERACIONES "SACÚDETE" - ADOLESCENTES	0	40	40	\$ 14.256.633	0	40	40	\$ 10.905.960
GENERACIONES "SACÚDETE" - JÓVENES	0	20	20	\$ 7.128.317	0	20	20	\$ 5.452.980
INFANCIA	0	100	100	\$ 82.884.129	0	100	100	\$ 82.884.129
GENERACIÓN EXPLORA	0	100	100	\$ 82.884.129	0	100	100	\$ 82.884.129
PRIMERA INFANCIA	14	148	148	\$ 422.700.348	15	158	166	\$ 422.700.348
HCB - COMUNITARIO	10	100	100	\$ 318.846.156	11	110	115	\$ 318.846.156
HCB FAMI - FAMILIAR	4	48	48	\$ 103.854.192	4	48	51	\$ 103.854.192
Total general	14	308	308	\$ 526.969.427	15	318	326	\$ 521.943.417

Municipio de Muzo

DIRECCIÓN MISIONAL/SERVICIO	#Unidades programadas	#Cupos programados	#Usuarios programados	Presupuesto asignado (en pesos)	#Unidades Ejecución	Cupos Ejecución	Usuarios ejecución	Total Obligado (en pesos)
ADOLESCENCIA Y JUVENTUD	0	150	150	\$ 68.967.146	0	150	150	\$ 63.941.135
GENERACIONES "SACÚDETE" - ADOLESCENTES	0	40	40	\$ 14.256.634	0	40	40	\$ 10.905.960
GENERACIONES "SACÚDETE" - ADOLESCENTES (BID)	0	60	60	\$ 31.721.465	0	60	60	\$ 31.721.465
GENERACIONES "SACÚDETE" - JÓVENES	0	20	20	\$ 7.128.317	0	20	20	\$ 5.452.980
GENERACIONES "SACÚDETE" - JÓVENES (BID)	0	30	30	\$ 15.860.730	0	30	30	\$ 15.860.730
FAMILIAS Y COMUNIDADES	0	132	396	\$ 120.328.560	0	132	504	\$ 120.328.560
MI FAMILIA URBANA	0	132	396	\$ 120.328.560	0	132	504	\$ 120.328.560
INFANCIA	0	50	50	\$ 41.442.065	0	50	50	\$ 41.442.065
GENERACIÓN EXPLORA	0	50	50	\$ 41.442.065	0	50	50	\$ 41.442.065
NUTRICIÓN	0	40	98	\$ 150.581.491	0	40	94	\$ 136.989.430
1.000 DÍAS PARA CAMBIAR EL MUNDO	0	40	98	\$ 150.581.491	0	40	94	\$ 136.989.430
PRIMERA INFANCIA	16	358	358	\$ 1.176.845.058	16	358	364	\$ 1.147.043.715
CDI SIN ARRIENDO - INSTITUCIONAL	1	200	200	\$ 755.021.557	1	200	206	\$ 755.021.557
HCB - COMUNITARIO	11	110	110	\$ 321.539.258	11	110	110	\$ 291.737.915
HCB FAMI - FAMILIAR	4	48	48	\$ 100.284.243	4	48	48	\$ 100.284.243
Total general	16	730	1.052	\$ 1.558.164.320	16	730	1.162	\$ 1.509.744.905

Municipio de Quípama

DIRECCIÓN MISIONAL/SERVICIO	#Unidades programadas	#Cupos programados	#Usuarios programados	Presupuesto asignado (en pesos)	#Unidades Ejecución	Cupos Ejecución	Usuarios ejecución	Total Obligado (en pesos)
ADOLESCENCIA Y JUVENTUD	0	150	150	\$ 72.610.641	0	150	150	\$ 67.584.630
GENERACIONES "SACÚDETE" - ADOLESCENTES	0	40	40	\$ 14.256.634	0	40	40	\$ 10.905.960
GENERACIONES "SACÚDETE" - ADOLESCENTES (BID)	0	60	60	\$ 35.364.960	0	60	60	\$ 35.364.960
GENERACIONES "SACÚDETE" - JÓVENES	0	20	20	\$ 7.128.317	0	20	20	\$ 5.452.980
GENERACIONES "SACÚDETE" - JÓVENES (BID)	0	30	30	\$ 15.860.730	0	30	30	\$ 15.860.730
INFANCIA	0	50	50	\$ 41.442.055	0	50	50	\$ 41.442.055
GENERACIÓN EXPLORA	0	50	50	\$ 41.442.055	0	50	50	\$ 41.442.055
PRIMERA INFANCIA	14	220	220	\$ 602.130.765	14	219	351	\$ 589.040.855
DESARROLLO INFANTIL EN MEDIO FAMILIAR SIN ARRIENDO - FAMILIAR	7	130	130	\$ 307.854.936	7	130	260	\$ 294.765.026
HCB AGRUPADOS - COMUNITARIO	1	30	30	\$ 118.890.779	1	30	30	\$ 118.890.779
HCB - COMUNITARIO	6	60	60	\$ 175.385.050	6	59	61	\$ 175.385.050
Total general	14	420	420	\$ 716.183.461	14	419	551	\$ 698.067.540

Municipio de Ráquira

DIRECCIÓN MISIONAL/SERVICIO	#Unidades programadas	#Cupos programados	#Usuarios programados	Presupuesto asignado (en pesos)	#Unidades Ejecución	Cupos Ejecución	Usuarios ejecución	Total Obligado (en pesos)
PRIMERA INFANCIA	11	199	199	\$ 620.654.003	10	189	197	\$ 620.557.728
HCB AGRUPADOS - COMUNITARIO	1	40	40	\$ 125.223.360	1	40	43	\$ 125.223.360
HCB - COMUNITARIO	7	70	70	\$ 189.362.543	6	60	61	\$ 189.362.543
HCB FAMI - FAMILIAR	2	24	24	\$ 56.598.276	2	24	24	\$ 56.598.276
HOGARES INFANTILES - INSTITUCIONAL	1	65	65	\$ 248.209.824	1	65	69	\$ 248.209.824
TASA COMPENSATORIA / HOGARES INFANTILES - INSTITUCIONAL	0	0	0	\$ 1.260.000	0	0	0	\$ 1.163.725
Total general	11	199	199	\$ 620.654.003	10	189	197	\$ 620.557.728

Municipio de Saboyá

DIRECCIÓN MISIONAL/SERVICIO	#Unidades programadas	#Cupos programados	#Usuarios programados	Presupuesto asignado (en pesos)	#Unidades Ejecución	Cupos Ejecución	Usuarios ejecución	Total Obligado (en pesos)
INFANCIA	0	50	50	\$ 41.442.065	0	50	50	\$ 41.442.065
GENERACIÓN EXPLORA	0	50	50	\$ 41.442.065	0	50	50	\$ 41.442.065
PRIMERA INFANCIA	26	376	376	\$ 986.324.554	27	386	401	\$ 982.941.561
DESARROLLO INFANTIL EN MEDIO FAMILIAR SIN ARRIENDO - FAMILIAR	14	240	240	\$ 593.275.148	14	240	246	\$ 593.275.148
HCB AGRUPADOS - COMUNITARIO	1	20	20	\$ 62.611.680	1	20	22	\$ 62.611.680
HCB - COMUNITARIO	8	80	80	\$ 251.840.312	9	90	90	\$ 248.457.319
HCB FAMI - FAMILIAR	3	36	36	\$ 78.597.414	3	36	43	\$ 78.597.414
Total general	26	426	426	\$ 1.027.766.619	27	436	451	\$ 1.024.383.626

Municipio de San Miguel de Sema

DIRECCIÓN MISIONAL/SERVICIO	#Unidades programadas	#Cupos programados	#Usuarios programados	Presupuesto asignado (en pesos)	#Unidades Ejecución	Cupos Ejecución	Usuarios ejecución	Total Obligado (en pesos)
PRIMERA INFANCIA	5	74	74	\$ 200.768.714	5	74	76	\$ 200.768.714
HCB AGRUPADOS - COMUNITARIO	2	40	40	\$ 125.223.360	2	40	41	\$ 125.223.360
HCB - COMUNITARIO	1	10	10	\$ 30.170.906	1	10	11	\$ 30.170.906
HCB FAMI - FAMILIAR	2	24	24	\$ 45.374.448	2	24	24	\$ 45.374.448
Total general	5	74	74	\$ 200.768.714	5	74	76	\$ 200.768.714

Municipio de Sutamarchán

DIRECCIÓN MISIONAL/SERVICIO	#Unidades programadas	#Cupos programados	#Usuarios programados	Presupuesto asignado (en pesos)	#Unidades Ejecución	Cupos Ejecución	Usuarios ejecución	Total Obligado (en pesos)
NUTRICIÓN	0	30	73	\$ 113.082.816	0	30	97	\$ 102.742.074
1.000 DÍAS PARA CAMBIAR EL MUNDO	0	30	73	\$ 113.082.816	0	30	97	\$ 102.742.074
PRIMERA INFANCIA	7	72	72	\$ 213.310.546	7	72	75	\$ 213.310.546
HCB - COMUNITARIO	6	60	60	\$ 187.111.408	6	60	61	\$ 187.111.408
HCB FAMI - FAMILIAR	1	12	12	\$ 26.199.138	1	12	14	\$ 26.199.138
Total general	7	102	145	\$ 326.393.362	7	102	172	\$ 316.052.620

Municipio de Sutamarchán

DIRECCIÓN MISIONAL/SERVICIO	#Unidades programadas	#Cupos programados	#Usuarios programados	Presupuesto asignado (en pesos)	#Unidades Ejecución	Cupos Ejecución	Usuarios ejecución	Total Obligado (en pesos)
NUTRICIÓN	0	30	73	\$ 113.082.816	0	30	97	\$ 102.742.074
1.000 DÍAS PARA CAMBIAR EL MUNDO	0	30	73	\$ 113.082.816	0	30	97	\$ 102.742.074
PRIMERA INFANCIA	7	72	72	\$ 213.310.546	7	72	75	\$ 213.310.546
HCB - COMUNITARIO	6	60	60	\$ 187.111.408	6	60	61	\$ 187.111.408
HCB FAMI - FAMILIAR	1	12	12	\$ 26.199.138	1	12	14	\$ 26.199.138
Total general	7	102	145	\$ 326.393.362	7	102	172	\$ 316.052.620

INFORME EJECUCIÓN POLÍTICAS, PROGRAMAS, PROYECTOS

Cumplimiento Del PND Y Objetivos De Desarrollo
Sostenible.



**Centro Zonal
Chiquinquirá**

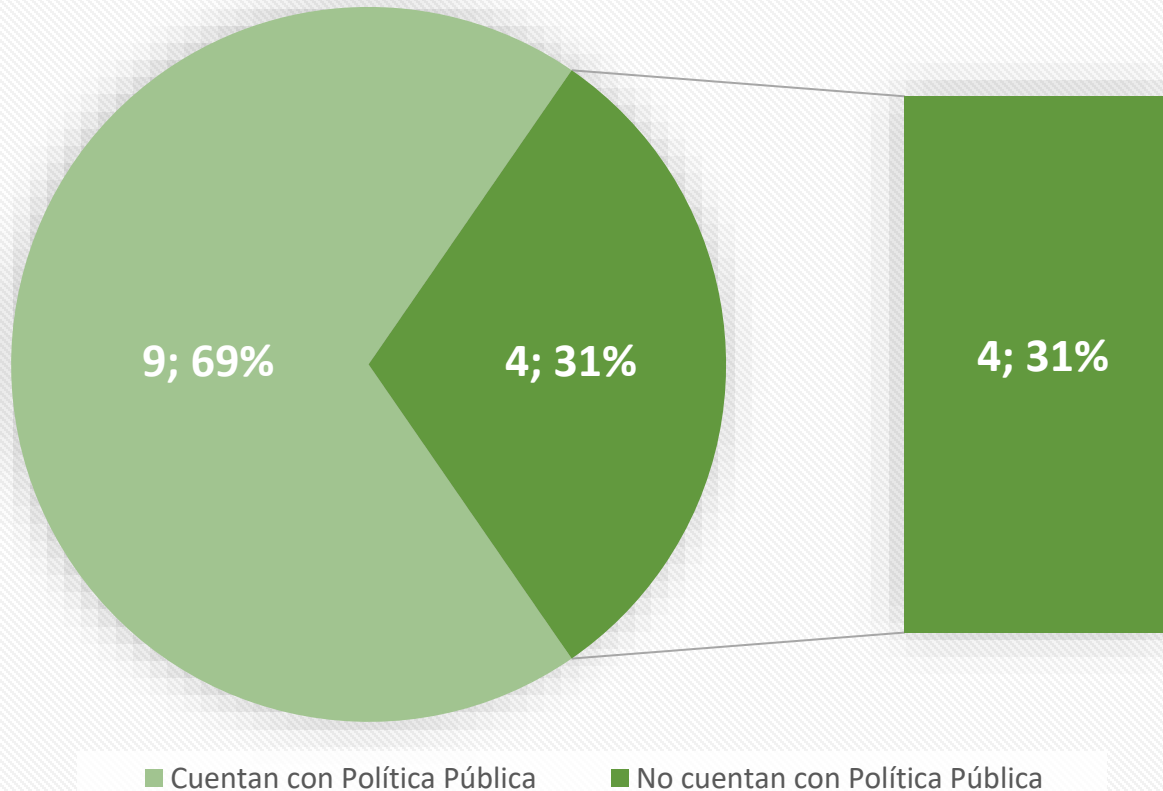

Por parte del SNBF para el año 2022 se brindó Asistencia Técnica en el ciclo de gestión de la política pública de primera infancia, infancia, adolescencia y fortalecimiento familiar en los trece municipios de influencia del CZ Chiquinquirá, priorizando y dando mayor énfasis en aquellos municipios donde la Política Pública de Primera Infancia, Infancia, Adolescencia y Juventud se encontraba desactualizada; dando como resultado la conformación de 2 políticas públicas.

Para el año 2023 se continua con el ciclo de Asistencia Técnica, priorizando los 4 municipios que se encuentran en proceso de Actualización.

INFORME ACUERDO DE PAZ

AVANCES EN LA IMPLEMENTACIÓN





En el marco del *Acuerdo final para la terminación del conflicto y la construcción de una paz estable y duradera*, firmado con las FARC-EP en el 2016, surgieron varios compromisos relacionados con niñas, niños y adolescentes. Al respecto, **el Instituto Colombiano de Bienestar Familiar (ICBF)** apoya los siguientes compromisos :

En el punto 1 del Acuerdo de Paz, el Instituto debe:

- Aportar con el compromiso de cobertura universal de atención integral a la primera infancia, con especial énfasis en zonas rurales y rurales dispersas.
- Avanzar en el cumplimiento de 11 indicadores del Plan Marco de Implementación, 4 relacionados con trabajo infantil y 3 que son competencia de la Comisión Intersectorial para la Seguridad Alimentaria y Nutricional (CISAN) y 4 relacionados con el Plan Nacional Rural del Sistema para la Garantía Progresiva del derecho a la Alimentación.
- Aportar desde su competencia en la implementación de los Programas de Desarrollo con Enfoque Territorial (PDET).
- Aportar desde su competencia en los Planes Nacionales Sectoriales.

En el punto 3 del Acuerdo de Paz, el Instituto debe:

- Brindar acompañamiento a niñas, niños y adolescentes desvinculados de las FARC-EP en el marco del Acuerdo, es decir aquellos que hacen parte del Programa Camino Diferencial de Vida. **Ya está cumplido por el ICBF**
- Brindar atención a hijos e hijas de personas en ruta de reincorporación.



En el punto 4 del Acuerdo de Paz, se solicita prestar servicios de atención integral a la primera infancia en zonas rurales afectadas por cultivos de uso ilícito, articulado a lo que se indica en el punto 1 del Acuerdo. PNIS – PISDA.

Estos programas se implementan en los **170 municipios** priorizados en el marco de la implementación del Acuerdo de Paz.

¿Cómo apoyamos el acuerdo de Paz como Centro Zonal ?



Dado que ninguno de los municipio del departamento Boyaca está priorizado dentro del Acuerdo de Paz, como Centro Zonal Chiquinquirá, aportamos al compromiso del Punto 1 relacionado con la Cobertura Universal de atención integral a la primera Infancia a través del desarrollo de los siguientes programas y en los cuales estamos atendiendo la totalidad de 5399 cupos y 7060 usuarios niños, niñas y adolescentes de las zonas rurales y rurales dispersas:

- Coper: HCB Comunitario 86 usuarios y HCB Fami 50 usuarios
- La Victoria: Desarrollo Infantil en Medio Familiar 28 usuarios y HCB comunitario 11 usuarios
- Quípama: Primera infancia 351 usuarios, infancia 50 usuarios y adolescentes y jóvenes 150 usuarios.
- Muzo: Primera infancia 364 usuarios, nutrición 94 usuarios. Infancia 50 usuarios, adolescentes y jóvenes 150 y programas de familia y comunidad 504 usuarios.



Teniendo en cuenta las necesidades de los trece municipios de incidencia del Centro Zonal Chiquinquirá, se ha visto priorizado de grandes acciones aquellos sectores donde la violencia a sido actor relevante en el daño a la sociedad, por tal motivo se mencionan aquellos donde el impacto fue mas significativo como lo fue Muzo, Quípama, La victoria y Coper.

Por ende el trabajo va dirigido principalmente atender la primera infancia sin desconocer la relevancia de la familia en la reconstrucción de la sociedad y el cambio de las vivencias encontradas.



¿Qué desafíos y retos tuvimos para el cumplimiento?

Los grandes desafíos que se encuentran principalmente han sido el acceso a los municipios, las condiciones precarias y afectaciones ambientales a las vías.

De igual manera, esto repercute en los elevados costos de la canasta familiar afectan los recursos e incrementan costos del servicios.

Por otro lado, debido a la poca participación de niños se han tenido que cerrar centros principalmente en el sector rural.

ESPACIO DE PARTICIPACIÓN DE PARTES INTERESADAS



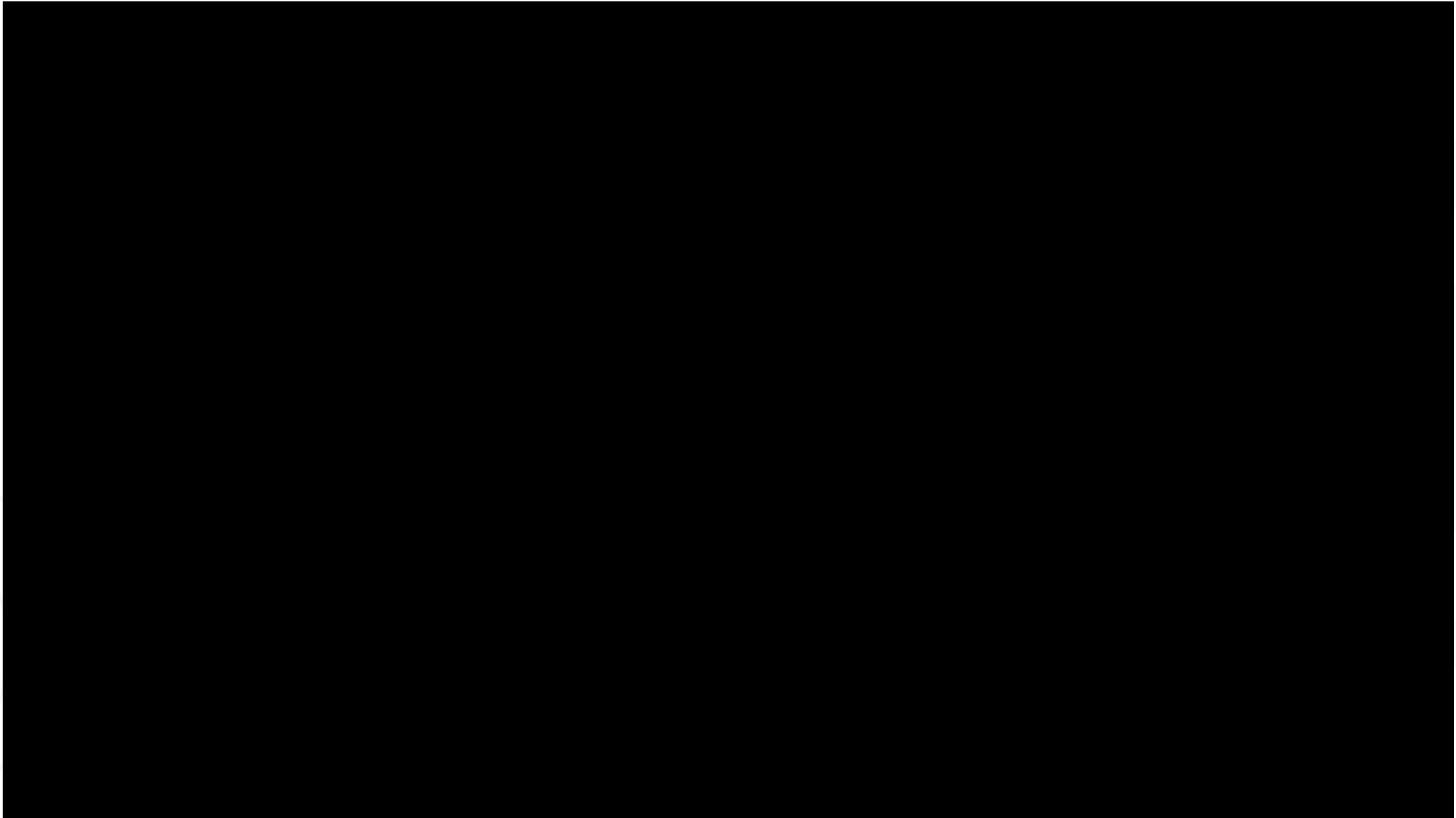

COMPROMISOS ADQUIRIDOS

INFORME PARA EL SEGUIMIENTO



COMPROMISO POR CENTRO ZONAL	RESPONSABLE	FECHA DE CUMPLIMIENTO (DENTRO DE LA VIGENCIA)
<p>Solicitar a las entidades del SNBF del Municipio de Saboyá apoyo con el préstamo de espacios necesarios para el cumplimiento de las actividades desarrolladas por las modalidades del ICBF en el municipio.</p>	<p>Referente del SNBF</p>	<p>10 de Junio del año 2022</p>

INFORME PQRS

CANALES Y MEDIOS PARA ATENCIÓN A LA
CIUDADANÍA



TIPO	PRINCIPALES MOTIVOS	2022	OPORTUNIDAD RESPUESTA
Peticiones	Derecho de Petición Información y Orientación con trámite	606	10 a 15 días
	Atención por ciclos de vida y nutrición	22	15 días
	Inobservancia de derechos	13	15 días
	Reporte de amenaza y/o vulneración de derechos	111	3 días
	Tramité de Atención Extraprocesal	673	90 días
	Solicitud de Restablecimiento de Derechos	548	10 días
Quejas	Omisión o extralimitación de funciones, maltrato al ciudadano, maltrato al ciudadano	7	15 días
Reclamos	Incumplimiento de obligaciones contractuales	13	15 días
Sugerencias	Procesos y procedimientos de los servicios, modalidades y trámites ICBF	1	15 días

Se fortalecieron los canales de atención 24/7 para niños, niñas y adolescentes que se sienten amenazados o han visto vulnerados sus derechos:

Canales de Atención a la Ciudadanía

- Chat ICBF**
Disponible lunes a domingo 6:00 am a 9:00 pm
- Videollamada**
Disponible lunes a sábado 6:00 a.m. a 9:00 p.m.
- WhatsApp**
Envía mensajes a través de la aplicación desde tu celular. Disponible lunes a domingo 6:00 am a 9:00 pm
- Llamada en Línea**
Disponible lunes a sábado 6:00 a.m. a 9:00 p.m.
- Línea Anticorrupción**
Informe de denuncias
- Puntos de Atención**
Direcciones regionales y centros zonales del ICBF
- Correo de contacto**
atencionalciudadano@icbf.gov.co
- Notificaciones Judiciales**
Notificaciones.Judiciales@icbf.gov.co



Ventanilla de Trámites y Servicios



Portafolio de Oferta Institucional



Preguntas y Respuestas Frecuentes



LÍNEA DE
ATENCIÓN A
NIÑOS, NIÑAS
Y ADOLESCENTES.
PROTECCIÓN - EMERGENCIA - ORIENTACIÓN

LÍNEA ANTICORRUPCIÓN



Canales Dispuestos

- 📞 Línea gratuita nacional ICBF: 018000 91 80 80 - Opción 4. Para la recepción de denuncias de presuntos actos de corrupción el horario de atención es de Lunes a Viernes de 8 am a 5 pm.
- ✉ Correo electrónico: Anticorrupcion@icbf.gov.co
- 💬 Chat ICBF y Llamada en Línea
- 📞 Videollamada

WWW.ICBF.GOV.CO

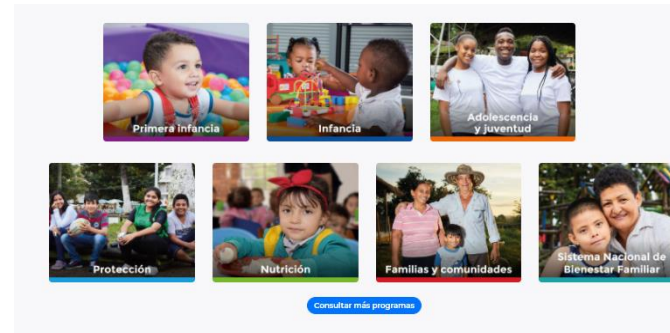

Enlaces de Interés

- ✓ Transparencia y Acceso a la Información Pública
- ✓ Rendición de Cuentas ICBF
- ✓ Innovación ICBF
- ➔ Gobierno Digital
- ✓ Normativa Institucional
- 📄 Citaciones
- 📄 Prosperidad Social (DPS)
- 📄 Centro de Memoria Histórica
- 📄 Unidad de Atención y Reparación Integral a las Víctimas
- 📄 SNARIV - Sistema Nacional de Atención y Reparación Integral a las Víctimas
- 📄 Colombia Compra Eficiente
- 📄 Función Pública
- 📄 Sistema de Información y Gestión del Empleo Público (SIGEP)
- 📄 Datos Abiertos
- 📄 Convocatoria No.433 2016 - ICBF
- 📄 Acciones de Tutela Convocatoria No.433 2016
- 📄 Sistema Único de Información de la Niñez - SUIN

- Programas, estrategias y servicios
- Trámites
- Espacios de participación en línea
- Oferta de información en canal electrónico
- Conjuntos de datos abiertos disponibles
- Avances y resultados de la gestión institucional
- El Plan anticorrupción y de atención al ciudadano
- Informes de Rendición de Cuentas y Mesas Públicas

EVALUACIÓN DE LA AUDIENCIA DE RENDICIÓN PÚBLICA DE CUENTAS



Con el objetivo de conocer la percepción de los participantes acerca de la Mesa Pública realizada por el ICBF, se les solicita diligenciar una evaluación de la misma.

	PROCESO MONITOREO Y SEGUIMIENTO A LA GESTIÓN	F9.P2.MS	31/03/2023
	FORMATO ENCUESTA DE EVALUACIÓN DE RENDICIÓN PÚBLICA DE CUENTAS Y MESA S PÚBLICA S	Versión 6	Página 1 de 3

Regional:	Centro Zonal:	FECHA:
Rendición Pública de Cuentas <input type="checkbox"/>	Mesas Pública <input type="checkbox"/>	DD/MM/AAAA

Objetivo: Conocer la percepción de los participantes acerca de la audiencia realizada

#	PREGUNTA	RESPUESTA
1	Parte interesada a la que representa	Usuarios
		Proveedores
		Comunidad
		Sociedad (veedurías-medios de comunicación)
		Comunidad
2	¿Cómo se enteró de la realización del evento?	Por aviso en sitio público
		Prensa, TV, Radio
		Comunidad
		Boletín
		Página Web
3	¿La jornada de diálogo dio a conocer los resultados de la gestión de la entidad?	Invitación directa y/o correo electrónico
		Redes Sociales
		Si
		No
		Totamente adecuada
4	En su opinión la información brindada es adecuada para hacer seguimiento y control a la gestión del ICBF	Adecuada
		Poco adecuada
		Nada adecuada
		Si
5	¿Considera que en el desarrollo del evento se abrieron espacios de diálogo que facilitaron reflexiones y discusiones en torno a los temas tratados?	No
		Si
6	¿La información presentada en la jornada de diálogo responde a sus intereses?	No
		Si
7	¿El lenguaje utilizado en la audiencia pública fue?	Totamente claro
		Claro
		Poco claro
		Para nada claro

Antes de imprimir este documento... piense en el medio ambiente!

Cualquier copia impresa de este documento se considerará como COPIA NO CONTROLADA.

LOS DATOS PROPORCIONADOS SERÁN TRATADOS DE ACUERDO A LA POLÍTICA DE TRATAMIENTO DE DATOS PERSONALES DEL ICBF Y A LA LEY 1581 DE 2012

	PROCESO MONITOREO Y SEGUIMIENTO A LA GESTIÓN	F9.P2.MS	31/03/2023
	FORMATO ENCUESTA DE EVALUACIÓN DE RENDICIÓN PÚBLICA DE CUENTAS Y MESA S PÚBLICA S	Versión 6	Página 2 de 3

8	Como participante de la Mesa Pública o Rendición Pública de Cuentas está de acuerdo con las conclusiones y observaciones.	Si No	
9	Como participante de la Mesa Pública o Rendición Pública de Cuentas está de acuerdo con los compromisos que quedaron establecidos.	Si No	
10	De los siguientes aspectos, por favor califique de 1 a 5	Logística	5. Excelente
		Presentación	4. Buena
		Conectividad	3. Aceptable
		Tiempo del evento	2. Deficiente
11	Según su experiencia, primordialmente, la jornada de diálogo permite a ciudadanos o usuarios de los servicios de la entidad:	1. Muy deficiente	
		Evaluar la gestión	
		Informarse de la gestión anual	
		Proponer mejoras a los servicios	
12	Volvería a participar en otra jornada de diálogo de esta entidad:	Presentar quejas	
		Si No	
13	¿Conoció en la jornada las gestiones y programas adelantados por el ICBF para atender a los beneficiarios de los programas en época de pandemia (COVID-19)?	Si	
		5. Excelente	
		4. Buena	
		3. Aceptable	
14	De 1 a 5 califique la gestión del ICBF en el año de gestión frente al cual se rinden cuentas (2021); siendo:	2. Deficiente	
		1. Muy deficiente	
		Clara	
		La explicación dada por la entidad acerca de los temas de: Participación, transparencia institucional y ley anticorrupción en el evento fue:	
15	¿Por qué?	Imprecisa	
16	favor proponga un tema de su interés sobre la gestión de esta entidad para próximas jornadas de diálogo.		

Muchas gracias por su participación

Antes de imprimir este documento... piense en el medio ambiente!

Cualquier copia impresa de este documento se considerará como COPIA NO CONTROLADA.

LOS DATOS PROPORCIONADOS SERÁN TRATADOS DE ACUERDO A LA POLÍTICA DE TRATAMIENTO DE DATOS PERSONALES DEL ICBF Y A LA LEY 1581 DE 2012

Gracias

