

**SELECCIÓN ABREVIADA DE MENOR CUANTIA
ICBF-SAMC-001-2024BOY**

PROYECTO DE PLIEGO DE CONDICIONES

OBJETO

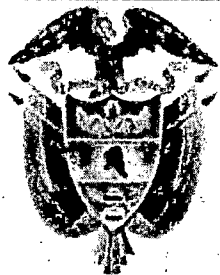

**Libertad y Orden
República de Colombia**

**REALIZAR LAS ADECUACIONES Y/O REPARACIONES
LOCATIVAS REQUERIDAS EN EL HOGAR INFANTIL MONQUIRÁ,
HOGAR INFANTIL EL OASIS RÁQUIRA, HOGAR INFANTIL
CHIQUINQUIRÁ Y HOGAR INFANTIL EL JARDÍN SOGAMOSO
DONDE PRESTA SERVICIO EL INSTITUTO COLOMBIANO DE
BIENESTAR FAMILIAR (ICBF) REGIONAL BOYACÁ**

TUNJA, SEPTIEMBRE 2024

CAPITULO I INFORMACIÓN GENERAL PARA LOS PROPONENTES

1.1. CONDICIONES GENERALES

El presente proceso de selección ha sido elaborado siguiendo los postulados señalados por la Ley 80 de 1993, Ley 1150 de 2007, Decreto 1082 de 2015, Ley 1474 de 2011, Decreto 019 de 2012, Ley 1882 de 2018 y demás normas que modifican o complementan, para lo cual se han realizado los estudios previos con base en los requerimientos del Instituto Colombiano de Bienestar Familiar y atendiendo a los requisitos exigidos por el artículo 2.2.1.1.2.1.1 del Decreto 1082 de 2015.

Los proponentes deberán seguir en la elaboración de la propuesta la metodología señalada en el presente documento, con el objeto de obtener claridad y ofrecimientos de la misma índole, lo cual permita una selección sin contratiempos y en un plano de absoluta igualdad.

Es importante señalar a los proponentes, que de acuerdo con la Ley 80 de 1993 el particular que contrata con el Estado adquiere la calidad de colaborador del Estado en el logro de sus fines y, por lo tanto, cumple una función social que implica obligaciones, sin perjuicio de los derechos que la misma ley les otorga.

Igualmente, para efectos de la responsabilidad penal, los contratistas se consideran particulares que cumplen funciones públicas en todo lo concerniente a la celebración, ejecución y liquidación del contrato, por lo tanto, están sujetos a la responsabilidad que en esta materia señala la ley para los servidores públicos.

Por lo anterior, se recomienda a los aspirantes que deseen participar en este proceso, leer detenidamente el Presente proyecto de pliego de condiciones, cumplir con las exigencias previstas para el mismo, así como:

1. Examinar rigurosamente los estudios previos, anexo técnico, FICHA DE CONDICIONES TÉCNICAS ESENCIALES PARA LA PRESTACIÓN DEL SERVICIO Y/O ENTREGA DEL BIEN (FCT), el contenido del pliego de condiciones, los documentos que hacen parte de este, sus formatos y anexos, toda vez que hacen parte integral del presente proceso y es responsabilidad exclusiva de los interesados conocer su contenido.
2. Verificar no estar incurso en ninguna de las inhabilidades e incompatibilidades para celebrar contratos con las entidades estatales, según lo dispuesto en la normatividad legal vigente.
3. Cerciorarse que cumple las condiciones y reúne los requisitos aquí señalados.
4. Reunir la información y documentación exigida y verificar la vigencia para los documentos que la requieran.

5. Adelantar oportunamente los trámites tendientes a la obtención de los documentos que deben allegar con las propuestas y verificar que contiene la información completa que acredite el cumplimiento de los requisitos exigidos en la Ley y en el presente proyecto de pliego de condiciones.
6. Verificar que las fechas de expedición de los documentos se encuentren dentro de los plazos exigidos en el pliego de condiciones.
7. Suministrar toda la información requerida en el presente documento.
8. Tener en cuenta el presupuesto total oficial establecido, para el presente proceso.
9. Cumplir las instrucciones que en este documento se imparten para la elaboración de su propuesta.
10. Revisar los anexos y diligenciar totalmente los formatos contenidos en este documento.
11. Tener presente la fecha y hora previstas para el cierre del presente proceso, en ningún caso se recibirán propuestas radicadas pasada la hora fijada para el efecto o por fuera de la plataforma del SECOP II. En todo caso la hora oficial que será tenida en cuenta, por el ICBF será la señalada por la página Web <http://horalegal.inm.gov.co/> de acuerdo con lo establecido en el numeral 5 del artículo 20 del Decreto 2153 de 1992, sin perjuicio del horario establecido en la plataforma transaccional del SECOP II.
12. Todas las actuaciones del presente proceso se realizarán en la plataforma del SECOP II, por lo que los interesados deberán asesorarse en el manejo de esta en la Agencia de Colombia Compra Eficiente.
13. Los proponentes, por la sola presentación de la propuesta, autorizan a la Entidad para verificar toda la información que en ella se suministre.
14. La presentación de la propuesta por parte del proponente constituye evidencia de que se estudiaron completamente los estudios previos, ficha técnica, pliego de condiciones, adendas (cuando a ello hubiere lugar), especificaciones exigidas, formatos y demás documentos del presente proceso; que recibió las aclaraciones necesarias a las inquietudes o dudas previas consultadas y que ha aceptado que este documento es completo, compatible y adecuado para identificar el alcance del objeto requerido por el ICBF y que ha tenido en cuenta todo lo anterior para definir las obligaciones que se adquieran en virtud del contrato que se celebra.
15. Serán a cargo del proponente, todos los costos asociados a la preparación y elaboración de su propuesta.
16. El ICBF podrá verificar cualquier información que se allegue con la propuesta a través de la autoridad o institución que considere pertinente.
17. Es responsabilidad del proponente verificar, a través del Sistema Electrónico de Contratación Pública – SECOP II– la publicación de los diferentes documentos que se generen con ocasión del presente proceso de selección y buscar la asesoría respectiva en la Agencia de Colombia Compra Eficiente.
18. Todo el contenido de la propuesta y sus anexos se entenderán presentados bajo la gravedad del juramento, con las implicaciones normativas que ello amerite.
19. Si bien es cierto la propuesta se presenta en la plataforma SECOP II, los proponentes en igual forma deberán allegar su propuesta en medio físico en la Sede Regional Boyacá ubicada en la Carrera 6 #73-98 Barrio Palos Verdes en Tunja, presentación que podrán realizar el mismo día en que la presenten dentro del proceso en el SECOP II o más tardar al día siguiente.
20. Toda consulta al proceso deberá formularse por la mensajería de la plataforma SECOP II, en ningún caso el ICBF atenderá consultas telefónicas ni personales.



ICBFColombia

www.icbf.gov.co



@ICBFColombia



@icbfcolombiaoficial

1.2. CONVOCATORIA A LAS VEEDURÍAS CIUDADANAS

En cumplimiento de lo dispuesto en el inciso 3 del artículo 66 de la Ley 80 de 1993 el **Instituto Colombiano de Bienestar Familiar - ICBF** invita a todas las personas y organizaciones interesadas en hacer control social al presente proceso de contratación a que presenten las recomendaciones que consideren convenientes, intervengan en las audiencias y a que consulten los documentos del proceso en el SECOP II.

1.3. CONTROL PREVENTIVO DE LA PROCURADURÍA GENERAL DE LA NACIÓN

Teniendo en cuenta las funciones preventivas y de control de gestión atribuidas a la Procuraduría delegada para la Vigilancia Preventiva de la Función Pública, de conformidad con los numerales 1°, 2° y 3° del artículo 24 del Decreto Ley 262 del 2000, en concordancia con la Resolución 018 del 2000, el **Instituto Colombiano de Bienestar Familiar - ICBF** convoca a esta Procuraduría a realizar el acompañamiento pertinente al presente proceso de selección.

1.4. SECRETARÍA DE TRANSPARENCIA

En el evento de conocerse casos especiales de corrupción en las entidades del estado, se reportará el hecho a la Secretaría de Transparencia de la Presidencia de la República a los números telefónicos: (1) 560 10 95, (1) 565 76 49, (1) 562 41 28; vía fax al número telefónico: (1) 565 8671; la línea transparente del programa, a los números telefónicos: 9800 - 913 040 o (1) 286 48 10; correo electrónico: transparencia@presidencia.gov.co; correspondencia, personalmente en la dirección Carrera 8ª N° 7-27 Bogotá D.C.

En todas las actuaciones derivadas de las estipulaciones de los presentes proyecto de pliegos de condiciones y del contrato que forma parte de este, el proponente obrará con la transparencia y la moralidad que la Constitución Política y las leyes consagran.

Si el **ICBF** llegase a inferir razonablemente hechos constitutivos de corrupción por parte de un proponente durante el proceso de selección, sin perjuicio de las acciones legales a que hubiere lugar, podrá rechazar la respectiva oferta.

Si los hechos constitutivos de corrupción tuvieron lugar dentro del plazo de ejecución del contrato, tales circunstancias podrán dar lugar a la declaratoria de caducidad, de conformidad con las reglas previstas para el efecto en la ley y en el respectivo contrato.

1.5. CONTROL PREVENTIVO DE LAS PRÁCTICAS COLUSIVAS

El ICBF en el marco de los principios de la contratación pública y con el objeto de minimizar los riesgos de colusión entre proponentes en los procesos de selección, adopta las prácticas que promueven la participación transparente y competitiva de los proponentes en las distintas modalidades de procesos públicos.

Según lo previsto por la Ley 155 de 1959, Decreto 2153 de 1992, Ley 1340 de 2009, Decreto 3523 de 2009, modificado por el Decreto 1687 de 2010 y en especial por lo dispuesto en el artículo 27 de la Ley 1474 de 2011, el Proponente deberá diligenciar el **FORMATO No. 6 – CERTIFICADO DE PARTICIPACIÓN INDEPENDIENTE DEL PROPONENTE**, en dónde exprese de forma unilateral su compromiso de no ejercer prácticas colusivas o restrictivas de la Competencia.

1.6. LIMITACIÓN A MIPYME

De conformidad con lo señalado en el artículo 2.2.1.2.4.2.2., del Decreto 1082 de 2015, modificado por el artículo 5 del Decreto 1860 de 2021, el Instituto Colombiano de Bienestar Familiar **NO LIMITARÁ** la presente convocatoria pública a las Mipyme colombianas, en atención a que el presupuesto oficial del proceso de contratación es superior al valor del umbral definido por el Ministerio de Comercio, Industria y Turismo. (Umbral PYMES COL 478.341.759¹)

1.7. PUBLICIDAD DEL PROCEDIMIENTO EN EL SECOP

De conformidad con el artículo 2.2.1.1.1.7.1 del Decreto 1082 de 2015, el ICBF garantiza la publicidad de todos los procedimientos y actos asociados al presente proceso de contratación a través del Sistema Electrónico de Contratación Pública –SECOP II–.

1.8. COMUNICACIÓN INTERACTIVA

El Instituto Colombiano de Bienestar Familiar - ICBF, en cumplimiento de lo señalado en la Ley 527 de 1999 y con el fin de facilitar y agilizar la comunicación interactiva con los proponentes durante el proceso de selección, informa que los mismos deberán allegar sus observaciones solamente a través del Sistema Electrónico de Contratación Pública –SECOP II–.

A través de este medio, los proponentes podrán formular consultas, aclaraciones, sugerencias, observaciones, etc., frente a todas las instancias del proceso de selección.

Así mismo, será responsabilidad exclusiva de los interesados verificar permanentemente a través del Sistema Electrónico de Contratación Pública –SECOP II–, todos los documentos que se generen con ocasión del proceso de selección.

¹ https://colombiacompra.gov.co/sites/cce_public/files/files_2020/1-06-2023_umbrates_2022-2023_ajustes_sugeridos_oai_vf_002.pdf

1.9. PROTOCOLO EN CASO DE INDISPONIBILIDAD DE LA PLATAFORMA DEL SECOP II

1.9.1 DEFINICIÓN

Una indisponibilidad aplica cuando una falla general o particular se presenta dentro de las cuatro (4) horas previas a los hitos del proceso de contratación descritos en el Protocolo de Indisponibilidad, que pueden ser objeto de consulta a través del siguiente enlace: <https://www.colombiacompra.gov.co/secop-ii/indisponibilidad-en-el-secop-ii>

Los Certificados de Indisponibilidad son publicados en la página web de Colombia Compra Eficiente en un plazo máximo de 24 horas en <https://www.colombiacompra.gov.co/soporte>.

1.9.2 PROCEDIMIENTO

En caso de presentarse una indisponibilidad, el ICBF se regirá por las instrucciones para compradores y proveedores señalados en el “**PROTOCOLO DE INDISPONIBILIDAD DEL SECOP II**” (Vigente a partir del 25 de enero de 2022).

En cumplimiento de lo establecido en dicho protocolo, el correo dispuesto por el **Instituto Colombiano de Bienestar Familiar – ICBF Regional Boyacá** para eventos de indisponibilidad es: Jose.Jimenezt@icbf.gov.co

NOTA 2. El correo señalado solo será tenido en cuenta por la Entidad en eventos de indisponibilidad, por lo que no se atenderá observación alguna a través de este correo.

1.10. OBSERVACIONES Y ACLARACIONES

Las comunicaciones relacionadas con el proceso de contratación deben hacerse únicamente a través del Sistema Electrónico de Contratación Pública –SECOP II–, sin perjuicio del trámite a que haya lugar cuando sea necesario activar el Protocolo de Indisponibilidad establecido por Colombia Compra Eficiente.

Las comunicaciones y solicitudes enviadas al **Instituto Colombiano de Bienestar Familiar - ICBF** por canales distintos al mencionado, no serán tenidas en cuenta hasta que sean remitidas por el SECOP II. El **Instituto Colombiano de Bienestar Familiar - ICBF** solamente dará respuesta a las observaciones de los interesados a través del SECOP II.

El **Instituto Colombiano de Bienestar Familiar - ICBF**, podrá incluir en el pliego de condiciones definitivo, los temas planteados en las observaciones al proyecto de pliego de condiciones siempre que se estimen relevantes, pertinentes y procedentes, lo cual constará en correspondiente documento de repuestas a las observaciones al prepliego de condiciones.

En todo caso todas las respuestas a los documentos aquí señalados serán publicadas por la Entidad a través del Sistema Electrónico de Contratación Pública –SECOP II–, en la fecha fijada para ello en el cronograma del presente proceso.

En el evento en que los interesados presenten observaciones y/o solicitudes de aclaración que no ameriten la modificación del contenido del pliego de condiciones definitivo, el ICBF las contestará bajo los parámetros aquí descritos.

1.11. DEBER DE DILIGENCIA E INFORMACIÓN SOBRE EL CONTRATO

Será responsabilidad del proponente conocer todas y cada una de las implicaciones para el ofrecimiento del objeto del presente proceso.

Por la sola presentación de la propuesta se considera que el proponente ha realizado el examen completo de todos los aspectos que inciden y determinan la presentación de esta.

El Instituto Colombiano de Bienestar Familiar - ICBF en atención a lo dispuesto en el numeral 1 del artículo 2.2.1.1.2.1.3 del Decreto 1082 de 2015, presenta en documentos previos anexos en los que se describen las condiciones del objeto a contratar. En todo caso el referido documento hace parte integral del pliego de condiciones y es obligación de los proponentes conocer su contenido.

Así mismo, se deja expresamente manifestado que es responsabilidad del proponente al asumir los deberes de garantía asociados con la ejecución del contrato que se derive de este proceso, conocer plenamente las condiciones económicas de los sitios donde se ejecutará el contrato, sin perjuicio de la facultad que les asiste a los interesados de solicitar por escrito información puntual que le permita precisar los aspectos que puedan incidir en la formulación de su propuesta.

1.12. DOCUMENTOS DEL PROCESO

Hacen parte del presente proceso de selección los siguientes documentos:

- Los documentos, Ficha de Condiciones Técnicas Esenciales para la Prestación del Servicio y/o Entrega del Bien (FCT) y estudios previos, junto con sus anexos.
- El Certificado de Disponibilidad Presupuestal
- El proyecto de pliego de condiciones.
- Las observaciones y sugerencias al proyecto de pliego de condiciones y sus respuestas.
- El acto administrativo por medio del cual se ordena la apertura del proceso de selección.
- El pliego de condiciones definitivo, junto con sus anexos y adendas.
- Las respuestas de aclaración emitidas por el ICBF en los medios dispuestos para ello tanto del prepliego como del pliego de condiciones definitivo.
- El acta de cierre del término para presentar propuestas, la cual será originada por el SECOP II.



- El acto administrativo por medio del cual se designa comité evaluador.
- Las propuestas presentadas.
- Las solicitudes de aclaración a las propuestas y sus respectivas respuestas.
- El informe de evaluación de las propuestas y las observaciones presentadas en relación con él.
- El acto administrativo por medio del cual se defina el proceso (de adjudicación de declaratoria de desierto).
- El contrato, las adiciones, modificaciones o suspensiones a que haya lugar, en virtud de la ejecución del contrato.

El proponente deberá examinar todas las instrucciones, anexos, condiciones y especificaciones que figuren en los documentos del proceso de contratación, los cuales constituyen la única fuente de información para la preparación de la propuesta. Si el proponente omite suministrar documentos o información requerida en el pliego de condiciones cuya omisión no sea subsanable y como consecuencia de ello, su oferta no se ajuste sustancialmente a lo solicitado en éste, el riesgo será de su cargo y el resultado será el rechazo de la oferta.

1.13. INTERPRETACIÓN DEL PLIEGO

El pliego de condiciones debe ser interpretado como un todo y sus disposiciones no deben ser entendidas de manera separada de lo que indica su contexto general. Por lo tanto, se entienden integrados a éste los documentos mencionados en el numeral anterior.

1.14. AVISO DE CONVOCATORIA

De conformidad con el artículo 224 del Decreto Ley 019 de 2012, que modificó el numeral 3 del artículo 30 de la Ley 80 de 1993 y artículo 2.2.1.1.2.1.2 del Decreto 1082 de 2015 el ICBF publicará a través de la página Web www.colombiacompra.gov.co (SECOPII), el aviso de convocatoria con la información general del presente proceso.

1.15. CONSULTA DEL PROYECTO DE PLIEGO DE CONDICIONES

El Proyecto de pliego de condiciones del presente proceso de selección, se publicará en el Sistema Electrónico de Contratación Pública –SECOPII– con el fin que todos los interesados puedan valorar adecuadamente el alcance de lo requerido por la Entidad.

De conformidad con el inciso segundo del artículo 8 de la Ley 1150 de 2007, la publicación del proyecto de pliegos de condiciones no genera obligación para la Entidad de dar apertura al proceso de selección.

1.16. ACTO ADMINISTRATIVO DE APERTURA DEL PROCESO DE SELECCIÓN

De conformidad con lo señalado en el artículo 2.2.1.1.2.1.5 del Decreto 1082 de 2015, el **Instituto Colombiano de Bienestar Familiar - ICBF** ordenará la apertura del presente proceso mediante acto administrativo que será publicado a través del Sistema Electrónico de Contratación Pública –SECOP II.

En caso de llegarse a comprobar durante el desarrollo del proceso, la ocurrencia de alguna de las circunstancias contempladas en el artículo 93 del Código de Procedimiento Administrativo y de lo Contencioso Administrativo (Ley 1437 de 2011), la Entidad revocará el acto administrativo de apertura del proceso.

1.17. PUBLICACIÓN DEL PLIEGO DE CONDICIONES DEFINITIVO

Teniendo en cuenta lo dispuesto en el artículo 2.2.1.1.1.7.1 del Decreto 1082 de 2015, el pliego del presente proceso se publicará a través del Sistema Electrónico de Contratación Pública –SECOP II–.

En todo caso, la publicación de los pliegos de condiciones definitivos de que trata el presente numeral estará precedida de la publicación del correspondiente acto administrativo que disponga la apertura del proceso.

1.18. MODIFICACIONES AL PLIEGO DE CONDICIONES DEFINITIVO

Teniendo en cuenta que el artículo 2.2.1.1.2.2.1 del Decreto 1082 de 2015, faculta a la Entidad para llevar a cabo las modificaciones al pliego de condiciones, éstas se efectuarán dentro del término de publicación del pliego de condiciones definitivo, y en todo caso a más tardar dentro del término establecido en el respectivo cronograma del presente proceso de selección sin exceder los términos legales.

Para ello, el **ICBF** podrá de manera unilateral mediante adendas efectuar las modificaciones que considere pertinentes, las cuales se publicarán en el Sistema Electrónico de Contratación Pública –SECOP II–; razón por la cual será responsabilidad exclusiva del proponente mantenerse al tanto de su publicación y conocimiento.

En todo caso cuando sea procedente, el **ICBF** prorrogará el cronograma que rige el presente proceso de selección, para lo cual se dará aplicación a lo expuesto en el párrafo precedente.

Así mismo, en el evento que sea necesario modificar el cronograma señalado en el inciso anterior, con posteridad a la diligencia de cierre, el **ICBF** de manera unilateral, lo efectuará a través del medio antes descrito en del Sistema Electrónico de Contratación Pública –SECOP II–. Ninguna aclaración verbal podrá modificar los términos y condiciones del presente documento.

1.19. DILIGENCIA DE CIERRE (FECHA Y HORA PARA LA RECEPCIÓN DE LAS PROPUESTAS)

Los interesados en participar en el proceso de selección deberán presentar sus propuestas de conformidad con el cronograma del presente proceso a través de la plataforma del SECOP II acompañados de los formatos y/o anexos establecidos en este pliego y de la garantía de seriedad de la oferta.

Las propuestas deberán presentarse a través de la plataforma de SECOP II, en la página web www.colombiacompra.gov.co, dentro del enlace correspondiente al proceso de selección, hasta la fecha y hora señalada en el cronograma del proceso. Para lo anterior, el proponente debe encontrarse previamente inscrito como proveedor dentro de la plataforma del SECOP II – <https://www.colombiacompra.gov.co/secop/secop-ii>

En caso de proponentes plurales la inscripción en la plataforma debe hacerse bajo dicha condición, so pena de rechazo de la propuesta.

En caso de presentarse enmendaduras, borrones, tachaduras o raspaduras, estas serán consideradas si son aclaradas expresamente por el oferente en la propuesta.

La presentación de la propuesta constituye un compromiso entre el proponente y el **ICBF** según el cual dicha propuesta, permanece abierta para su evaluación y aceptación durante la vigencia de la garantía de seriedad de la oferta, so pena de hacerla efectiva si el proponente la retira.

Cada propuesta deberá ir acompañada de una carta de presentación firmada por el proponente singular o plural a través del representante legal del proponente o del representante legal del consorcio o la unión temporal.

La presentación de la oferta implica la aceptación por parte del proponente de la distribución de riesgos efectuada en el pliego de condiciones.

1.20. CONDICIONES PARA PARTICIPAR

De conformidad con lo establecido en el artículo 6 de la Ley 80 de 1993, en el presente proceso podrán participar las personas (naturales y/o jurídicas) consideradas legalmente capaces, de conformidad con las disposiciones legales vigentes.

También podrán participar los consorcios y uniones temporales de conformidad con lo establecido en el artículo 7 de la Ley 80 de 1993.

Las personas jurídicas extranjeras sin domicilio en Colombia, deberán acreditar un apoderado domiciliado en Colombia, debidamente facultado para presentar la propuesta, participar y comprometer

a su representada en las diferentes instancias del proceso, suscribir los documentos y declaraciones que se requieran, así como el contrato, suministrar la información que le sea solicitada, y demás actos necesarios de acuerdo con el pliego de condiciones, representarla judicial o extrajudicialmente hasta la constitución de la sucursal en Colombia, en caso de resultar adjudicatario, de conformidad con lo señalado en el título VIII "DE LAS SOCIEDADES EXTRANJERAS" del Libro II "DE LAS SOCIEDADES COMERCIALES" del Código de Comercio Colombiano.

Dicho apoderado podrá ser el mismo apoderado único para el caso de personas extranjeras que participen en consorcio o unión temporal, y en tal caso, bastará para todos los efectos, la presentación del poder común otorgado por todos los participantes del consorcio o unión temporal con los requisitos señalados en el pliego relacionados con documentos extranjeros; particularmente con lo exigido en el Código de Comercio de Colombia. El poder a que se refiere este párrafo podrá otorgarse en el mismo acto de constitución del consorcio o unión temporal.

Para el caso de extranjeros, se aplicará el principio de reciprocidad, de conformidad con lo establecido en la Ley 80 de 1993.

En cualquier caso, el proponente no deberá estar incurso en las prohibiciones, inhabilidades o incompatibilidades para contratar, señaladas por la constitución y la ley, manifestación que se entiende hecha bajo la gravedad de juramento con la sola radicación de la propuesta.

1.21. REGLAS PARA LA PRESENTACIÓN DE LA OFERTA

El proponente debe presentar su oferta a través del SECOP II de acuerdo con lo establecido en esta sección, para lo cual debe estar previamente registrado en esta plataforma. Las instrucciones para el registro y la presentación de ofertas en el SECOP II se encuentran en el manual de uso del SECOP II para proveedores, al cual podrá acceder a través de la página web de Colombia Compra Eficiente, disponible en el siguiente enlace: <http://www.colombiacompra.gov.co/>

El proponente debe ingresar al enlace **SECOP II** <http://www.colombiacompra.gov.co/secop/que-es-el-secop-ii> posteriormente, el proponente debe acceder al **SECOP II** para proveedores <http://www.colombiacompra.gov.co/secop/que-es-el-secop-ii/secop-ii-para-proveedores> y en la parte inferior de la página, podrá descargar el "Manual de uso del **SECOP II** Proveedores". El proponente debe presentar su oferta en la fecha establecida en el cronograma ingresando al "Área de trabajo del proceso", suscribiéndose en el presente proceso de contratación y creando su oferta en el **SECOP II**. Debe tener en cuenta la "Guía para presentar ofertas en el SECOP II", sección manuales y guías para proveedores, la cual explica cómo crear ofertas en SECOP II.

NOTA 3. Las uniones temporales, consorcios interesados en presentar ofertas en el **SECOP II** deben tener en cuenta que los integrantes del proponente plural deben estar previamente registrados

como proveedor individual en el **SECOP II**. Una vez hecho esto, uno de los integrantes del proponente plural debe crear en el **SECOP II** el proveedor plural (proponente plural) y emplear este usuario para el envío de su oferta como proponente plural. El integrante que creó el proveedor plural es el único habilitado en el **SECOP II** para presentar la oferta como proponente plural. Los pasos para inscribirse como proveedor plural (proponente plural) se encuentran en "Guía de creación de proponente plural en el SECOP II" que se encuentra en manuales y guías para proveedores.

El pliego de condiciones del presente proceso de contratación está conformado por los requerimientos contenidos en este documento y la información solicitada en los formularios, anexos o requerimientos de información incluidos directamente en la **SECOP II**.

No se aceptan ofertas radicadas en físico distintas a las presentadas en plataforma SECOP II, tampoco las enviadas por fax u otro medio electrónico distinto al Sistema Electrónico para la Contratación Pública- **SECOP II**, salvo en caso de aplicación del protocolo de indisponibilidad.

1.22. RESPONSABILIDAD EN LA PREPARACIÓN Y PRESENTACIÓN DE LA PROPUESTA

El proponente deberá elaborar la propuesta por su cuenta y riesgo, de acuerdo con lo solicitado en el presente pliego y sus modificaciones e incluir dentro de ella toda la información exigida. La propuesta junto con los subsanes y/o aclaraciones que se puedan presentar por solicitud de la Entidad formarán parte integral del contrato.

Se considera como documento oficial de pliego de condiciones, el que se encuentra publicado en el Portal Único de Contratación www.colombiacompra.gov.co.

Los proponentes deberán realizar todas las evaluaciones y estimaciones que sean necesarias para presentar su propuesta sobre la base de un examen cuidadoso de sus características, incluyendo los estudios, diseños, evaluaciones y verificaciones que consideren necesarios para formular la propuesta con base en su propia información, de manera tal que el proponente deberá tener en cuenta el cálculo de los aspectos económicos del proyecto, los cuales deben incluir todos los costos directos e indirectos que implique el cumplimiento del objeto del contrato, con todas las obligaciones y asunción de riesgos que emanan del este.

Si el proponente que resulte adjudicatario ha evaluado incorrectamente o no ha considerado toda la información que pueda influir en la determinación de los costos, no se eximirá de su responsabilidad por la ejecución completa de las obras de conformidad con el contrato, ni le dará derecho a reembolso de costos, ni a reclamaciones o reconocimientos adicionales de ninguna naturaleza.

1.23. REQUISITOS FORMALES DE LA PROPUESTA

A. IDIOMA DE LA PROPUESTA.

Todos los documentos constitutivos de las propuestas deberán presentarse en idioma Castellano, con excepción de otros documentos preimpresos que podrán presentarse en otro idioma con su correspondiente traducción al Castellano.

NOTA 4: El proponente puede presentar con la oferta una traducción simple al Castellano. La traducción oficial debe ser presentada a más tardar hasta el último día del término de traslado del informe de evaluación preliminar, la traducción oficial debe ser el mismo texto presentado.

B. MONEDA.

Todos los valores que se estimen en la propuesta económica deberán presentarse en pesos colombianos.

C. VIGENCIA DE LA PROPUESTA.

La propuesta debe tener una vigencia de tres (3) meses calendario contados a partir de la fecha de cierre del proceso. En caso de no expresarse el término de validez de la oferta, se entenderá como tal el término de la garantía de seriedad.

En todo caso, los proponentes se comprometen a mantenerla vigente hasta la fecha de selección y a quien resulte favorecido hasta la constitución de la garantía única del contrato resultante de este proceso.

El proponente podrá retirar su oferta antes de la hora y fecha establecida para cierre del proceso de selección, conforme al cronograma de actividades señalado. Sin embargo, dicha solicitud no será válida cuando se efectúe a través de medios diferentes al SECOP II.

En el evento de generarse la solicitud de retiro de su oferta con posterioridad a la hora y fecha establecida para cierre del proceso de selección, dicha situación se encuentra cubierta por la garantía de seriedad del ofrecimiento.

Si por cualquier circunstancia se amplía el trámite del proceso y el proponente presenta ampliación a la garantía de seriedad de la propuesta que abarque este término, se entenderá, con el hecho de la presentación de dicha ampliación, que mantiene la totalidad de las condiciones de la oferta.

D. PROPUESTAS PARCIALES

El ICBF NO aceptará la presentación de propuestas parciales, condicionadas o alternativas.

Las propuestas parciales, condicionadas o alternativas serán causal objetiva de rechazo. *B*

E. COSTOS DE LA PROPUESTA

Serán de cargo del proponente todos los costos asociados a la preparación y presentación de su propuesta y el Instituto Colombiano de Bienestar Familiar – ICBF en ningún caso será responsable de los mismos.

1.24. CAUSALES DE RECHAZO

Serán causales de rechazo las previstas en el estudio previo y/o pliego de condiciones y las expresamente señaladas en la ley. Por lo tanto, de conformidad con lo señalado en el numeral 6 del artículo 2.2.1.1.2.1.3 del Decreto 1082 de 2015, el ICBF rechazará las propuestas en los siguientes eventos:

1. El proponente o su representante, o alguno de sus miembros o alguno de sus socios, se halle incurrido en alguna de las causales de inhabilidad e incompatibilidad o conflicto de interés, establecidos en la Constitución Política, Ley 80 de 1993, Ley 1150 de 2007, Ley 1474 de 2011 y en las demás disposiciones legales vigentes. Así mismo, cuando algunas de las personas referidas hayan sido condenadas por delitos contra la administración pública.
2. La propuesta sea presentada por personas jurídicamente incapaces para obligarse.
3. Existan varias propuestas presentadas por el mismo proponente ya sea en forma individual o en calidad de integrante de un consorcio o unión temporal.
4. Cuando las personas naturales o los socios o asociados de la persona jurídica o los miembros del consorcio o unión temporal que presentan oferta pertenezcan a otro proponente que también haya presentado oferta en el presente proceso de selección.
5. Cuando el ICBF detecte inconsistencias que no puedan ser resueltas por los proponentes mediante los correspondientes medios probatorios que aclaren la información presentada.
6. Cuando la propuesta sea presentada extemporáneamente luego de la fecha y hora exacta señalada para el cierre del proceso o la presente en sitio diferente al destinado en el SECOP II para la presentación electrónica de la propuesta.
7. Si al verificar las condiciones de capacidad jurídica, requerimientos mínimos de contenido técnico y capacidad financiera no cumple con lo requerido en el pliego de condiciones definitivo y solicitadas las aclaraciones o subsanaciones de estas, no sean debidamente atendidas antes del término previsto en el cronograma del presente proceso de selección, de conformidad con lo dispuesto en los numerales 6º y 7º del artículo 30 de la Ley 80 de 1993, en el artículo 5º de la Ley 1150 de 2007 modificado y adicionado por el artículo 5 de la Ley 1882 de 2018. Durante el término de publicación de la verificación de los requisitos habilitantes de las propuestas, o conforme el requerimiento de la Entidad los proponentes deben publicar en la plataforma del SECOP II, las aclaraciones, precisiones y/o documentos que puedan ser objeto de subsanación.

8. El proponente señale su desacuerdo o imposibilidad de cumplir las obligaciones y condiciones previstas en el pliego de condiciones, o presente condicionamiento para la adjudicación u oferta parcial o alternativa.
9. Cuando de conformidad con la información con la cual cuenta la Entidad, se estime que el valor de una oferta resulta artificialmente bajo y no logre demostrar que el valor de su propuesta responde a circunstancias objetivas tanto del proponente como de su oferta, de conformidad con artículo 2.2.1.1.2.2.4 del Decreto 1082 de 2015.
10. La omisión en la presentación de la propuesta económica conforme a lo señalado en este pliego o no se haga en la plataforma del SECOP II.
11. La no presentación del formato de propuesta económica.
12. En el evento en que el proponente no oferte la totalidad de los ítems descritos en el formato de propuesta económica.
13. Cuando la propuesta de un proponente plural sea presentada desde un usuario de SECOP II diferente al de la unión temporal o consorcio en SECOP II, según corresponda.
14. Cuando el ofrecimiento económico supere el presupuesto establecido estimado para el presente proceso de selección.
15. Cuando los precios por ítem superen el precio techo establecido en el formato de oferta económica.
16. En el evento en que no se indique ningún número o indique cero (0) en el formato de propuesta económica.
17. Cuando algún concepto o productos o ítems de la propuesta económica o cantidad de estos sea modificado o incluido un concepto o producto o ítems no requerido.
18. La no entrega de la garantía de seriedad junto con la propuesta no será subsanable y será causal de rechazo de la propuesta, o cuando la garantía única no tenga relación con el proceso de contratación. Lo anterior, de conformidad con lo establecido en el artículo 5 de la Ley 1882 de 2018.
19. Las demás contempladas en la Constitución Política de 1991, la ley y en el pliego de condiciones.
20. Cuando el proponente no acredite la firmeza del RUP hasta el término de traslado del informe de evaluación.
21. En caso de que el proponente tenga una capacidad residual inferior al presupuesto oficial estimado.
22. Quienes manifiesten interés por fuera del término establecido en el cronograma del proceso para tal fin, no podrán presentar propuesta.

1.25. INFORMACIÓN INEXACTA

La Entidad se reserva el derecho de verificar integralmente la información aportada por el proponente. Para esto, puede acudir a las autoridades, personas, empresas o entidades respectivas.

Cuando exista inconsistencia entre la información suministrada por el proponente y la efectivamente verificada por la Entidad, la información que pretende demostrar el proponente se tendrá por no acreditada, sin perjuicio de la aplicación de la causal de rechazo por inconsistencias en la información.

La Entidad compulsará copias a las autoridades competentes en aquellos eventos en los cuales la información aportada tenga inconsistencias sobre las cuales pueda existir una presunta falsedad, sin que el proponente haya demostrado lo contrario, y procederá a rechazar la oferta.

1.26. EVALUACIÓN DE LAS PROPUESTAS

Una vez efectuada la diligencia de cierre en la fecha y hora fijada para ello en el cronograma del presente proceso, el Comité Evaluador designado realizará el estudio de la verificación de los requisitos habilitantes: jurídicos, financieros, de orden técnico y de experiencia del proponente, conforme al cronograma del proceso.

La evaluación de las propuestas se efectuará conforme a lo señalado en el presente documento o en las adendas que lo modifiquen. Los aspectos jurídicos, financieros y técnicos no darán lugar a puntaje, pero habilitan o inhabilitan la propuesta.

El **Instituto Colombiano de Bienestar Familiar** - se reserva la facultad de verificar toda la información presentada, para lo cual solicitará, cuando lo estime conveniente, a las entidades estatales y privadas y/o a los proponentes la información que considere necesaria.

De la misma manera, podrá designar funcionarios para que realicen visitas a las instalaciones o sedes de cada uno de los proponentes y obtener o solicitar por cualquier medio idóneo la información que requiera para verificar la información suministrada en las propuestas.

El informe que contiene la evaluación preliminar de los proponentes podrá ser consultado en el Sistema Electrónico de Contratación Pública –SECOP II–, por el término señalado en el cronograma del proceso.

En la citada publicación (Evaluación Preliminar) se relacionarán los proponentes que se encuentran habilitados y aquellos que no lo están.

Los proponentes tendrán el término de traslado del informe de evaluación, para subsanar la ausencia de requisitos o la falta de documentos habilitantes, conforme a los términos establecidos en el párrafo primero del artículo 5 de la Ley 1150 de 2007 modificado por el artículo 5 de la Ley 1882 de 2018.

El **ICBF** verificará los documentos que hayan sido aportados, tanto en la propuesta como en las respectivas respuestas a los requerimientos efectuados por la Entidad y determinará los proponentes que quedan habilitados.

En ejercicio de esta facultad, el proponente no podrá completar, adicionar, modificar o mejorar su propuesta u ofrecimiento.

1.27. TRASLADO DEL INFORME DE EVALUACIÓN PRELIMINAR.

Durante el término de traslado del informe de evaluación preliminar, los proponentes podrán realizar las observaciones que consideren necesarias.

Así mismo, en el caso de las propuestas presentadas por los interesados, éstas estarán a disposición para su consulta en la plataforma del SECOP II de quien así lo solicite.

1.28. REGLAS DE SUBSANABILIDAD.

De conformidad con lo establecido en el artículo 5° de la Ley 1882 del 15 de enero de 2018, en todo proceso de selección de contratistas primará lo sustancial sobre lo formal, la ausencia de requisitos o la falta de documentos referentes a la futura contratación o al proponente, no necesarios para la comparación de las propuestas no servirán de título suficiente para el rechazo de los ofrecimientos hechos.

En consecuencia, todos aquellos requisitos de la propuesta que no afecten la asignación de puntaje serán solicitados por el ICBF y deberán ser entregados por los proponentes hasta el término de traslado del informe de evaluación. Serán rechazadas las ofertas de aquellos proponentes que no suministren la información y la documentación solicitada por la Entidad hasta el plazo señalado.

1.29. DESEMPATE DE PROPUESTAS.

Se entenderá que hay empate entre dos (2) o más propuestas cuando presenten un número idéntico en el puntaje final. En el caso en que dos (2) o más propuestas, bajo el anterior criterio, hubieran arrojado un mismo resultado, se aplicarán los siguientes criterios de desempate, de conformidad con lo estipulado en el artículo 2.2.1.1.2.2.9 del Decreto 1082 de 2015, modificado por el artículo 35 de la Ley 2069 de 2020 y lo consagrado en el artículo 8 del Decreto 1860 de 2021, así:

1. Preferir la oferta de bienes o servicios nacionales frente a la oferta de bienes o servicios extranjeros.
2. Preferir la propuesta de la mujer cabeza de familia, mujeres víctimas de la violencia intrafamiliar o de la persona jurídica en la cual participe o participen mayoritariamente; o, la de un proponente plural constituido por mujeres cabeza de familia, mujeres víctimas de violencia intrafamiliar y/o personas jurídicas en las cuales participe o participen mayoritariamente.
3. Preferir la propuesta presentada por el oferente que acredite en las condiciones establecidas en la ley que por lo menos el diez por ciento (10%) de su nómina está en condición de discapacidad a la que se refiere la Ley 361 de 1997. Si la oferta es presentada por un proponente plural, el integrante del oferente que acredite que el diez por ciento (10%) de su nómina está en condición de discapacidad en los términos del presente numeral, debe tener una participación de por lo menos el veinticinco por ciento (25%) en el consorcio, unión temporal o promesa de sociedad futura y aportar mínimo el veinticinco por ciento (25%) de la experiencia acreditada en la oferta.

4. Preferir la propuesta presentada por el oferente que acredite la vinculación en mayor proporción de personas mayores que no sean beneficiarios de la pensión de vejez, familiar o de sobrevivencia y que hayan cumplido el requisito de edad de pensión establecido en la ley.
5. Preferir la propuesta presentada por el oferente que acredite, en las condiciones establecidas en la ley, que por lo menos diez por ciento (10%) de su nómina pertenece a población indígena, negra, afrocolombiana, raizal, palanquera, Rrom o gitanas.
6. Preferir la propuesta de personas en proceso de reintegración o reincorporación o de la persona jurídica en la cual participe o participen mayoritariamente; o, la de un proponente plural constituido por personas en proceso de reincorporación, y/o personas jurídicas en las cuales participe o participen mayoritariamente.
7. Preferir la oferta presentada por un proponente plural siempre que: (a) esté conformado por al menos una madre cabeza de familia y/o una persona en proceso de reincorporación o reintegración, o una persona jurídica en la cual participe o participen mayoritariamente, y, que tenga una participación de por lo menos el veinticinco por ciento (25%) en el proponente plural; (b) la madre cabeza de familia, la persona en proceso de reincorporación o reintegración, o la persona jurídica aporte mínimo el veinticinco por ciento (25%) de la experiencia acreditada en la oferta; y (c) ni la madre cabeza de familia o persona en proceso de reincorporación o reintegración, ni la persona jurídica, ni sus accionistas, socios o representantes legales sean empleados, socios o accionistas de los miembros del proponente plural.
8. Preferir la oferta presentada por una Mipyme o cooperativas o asociaciones mutuales; o un proponente plural constituido por Mipymes, cooperativas o asociaciones mutuales.
9. Preferir la oferta presentada por el proponente plural constituido por micro y/o pequeñas empresas, cooperativas o asociaciones mutuales.
10. Preferir al oferente que acredite de acuerdo con sus estados financieros o información contable con corte a 31 de diciembre del año anterior, por lo menos el veinticinco por ciento (25%) del total de pagos realizados a Mipymes, cooperativas o asociaciones mutuales por concepto de proveeduría del oferente, realizados durante el año anterior; o, la oferta presentada por un proponente plural siempre que: (a) esté conformado por al menos una MIPYME, cooperativa o asociación mutua que tenga una participación de por lo menos el veinticinco por ciento (25%); (b) la MIPYME, cooperativa o asociación mutua aporte mínimo el veinticinco por ciento (25%) de la experiencia acreditada en la oferta; y (c) ni la MIPYME, cooperativa o asociación mutua ni sus accionistas, socios o representantes legales sean empleados, socios o accionistas de los miembros del proponente plural.
11. Preferir las empresas reconocidas y establecidas como Sociedad de Beneficio e Interés Colectivo o Sociedad BIC, del segmento MIPYMES.
12. Por último, de persistir el empate, el ICBF realizará un sorteo por BALOTAS mediante el siguiente procedimiento:

Primera Serie:

- En esta primera serie, se procederá a incorporar en una balotera un número de balotas, identificadas con un número igual al número de proponentes que se encuentren en condición de empatados.
- Se sacará una balota por cada proponente, asignándole un número de mayor a menor, con el cual participará en la segunda serie.

Segunda Serie.

- Se procederá a incorporar en la balotera igual número de balotas al número de proponentes empatados.
- El proponente que haya obtenido el número mayor en la primera serie, será el primero en sacar la balota con el número que lo identificará en esta segunda serie, y en forma sucesiva (de mayor a menor) procederán los demás proponentes.
- El proponente que, en esta segunda serie, saque la balota con el número mayor, será quien ocupe el primer puesto en el orden de elegibilidad y de manera sucesiva (de mayor a menor) hasta determinar el último orden de elegibilidad.

Nota 5. Si el empate entre las propuestas se presenta con un proponente extranjero, cuyo país de origen tenga acuerdo comercial con Colombia o trato nacional por reciprocidad, no se aplicarán los criterios de desempate de los numerales 8, 9, 10 y 11.

1.29.1. ACREDITACIÓN DE CRITERIOS DE DESEMPATE

ITEM	CRITERIO DE DESEMPATE	ACREDITACION
1	Preferir la oferta de bienes o servicios nacionales frente a la oferta de bienes o servicios extranjeros	<p>Este criterio se verificará mediante certificación de apoyo a la industria nacional y la verificación de las condiciones del proponente y/o su personal según sea el caso.</p> <ul style="list-style-type: none"> • Para el caso del origen del proponente, se verificará mediante el certificado de existencia y representación legal si es persona jurídica, o el documento de identificación si es persona natural. • Para el caso de los bienes, se verificará la existencia de estos en el Registro de Productores de Bienes Nacionales. • Para el caso del personal, se verificará mediante certificación de vinculación de personal con el mínimo de porcentaje definido en la ley o en el estudio previo, según corresponda. <p>Para el caso de los proponentes plurales, todos los integrantes deberán acreditar el origen nacional de la oferta en las condiciones señaladas en la ley.</p>
2	Preferir la propuesta de la mujer cabeza de familia, mujeres víctimas de la violencia intrafamiliar o de la persona jurídica en la cual participe o participen mayoritariamente; o, la de un proponente plural constituido por mujeres cabeza de familia, mujeres víctimas de violencia intrafamiliar y/o personas jurídicas en las cuales participe o participen mayoritariamente	<p>MUJER CABEZA DE FAMILIA: La condición de mujer cabeza de familia y la cesación de esta se adquirirá desde el momento en que ocurra el respectivo evento y se declare ante un notario. Esta declaración debe tener una fecha de expedición no mayor a treinta (30) días calendarios anteriores a la fecha del cierre del proceso de selección.</p> <p>MUJERES VÍCTIMAS DE LA VIOLENCIA INTRAFAMILIAR: Se acreditará con la medida de protección expedida por la autoridad competente, esto es, el comisario de familia del lugar donde ocurrieron los hechos y, a falta de este, del juez civil municipal o promiscuo municipal, o la autoridad indígena en los casos de violencia intrafamiliar en las comunidades de esta naturaleza. Para el caso de personas jurídicas se deberá presentar certificado, mediante el cual acredita, bajo la gravedad de juramento, que más del cincuenta por ciento (50 %) de la composición accionaria o cuota parte de la persona jurídica está constituida por mujeres cabeza de familia y/o mujeres víctimas de violencia intrafamiliar, además, deberá acreditar la condición indicada</p>

		<p>de cada una de las mujeres que participen en la sociedad, aportando los documentos de cada una de ellas, de acuerdo con lo anteriormente enunciado. FORMATO N° 15A En el caso de los proponentes plurales, se preferirá la oferta cuando cada uno de los integrantes acredite alguna de las condiciones antes descritas. Debido a que para el otorgamiento de este criterio de desempate se entregan certificados que contienen datos sensibles, se requiere que el titular de la información diligencie el "Formato No. 16 - Autorización para el tratamiento de datos Personales como requisito para el otorgamiento del criterio de desempate.</p>
3	<p>Preferir la propuesta presentada por el oferente que acredite en las condiciones establecidas en la ley que por lo menos el diez por ciento (10%) de su nómina está en condición de discapacidad a la que se refiere la Ley 361 de 1997. Si la oferta es presentada por un proponente plural, el integrante del oferente que acredite que el diez por ciento (10%) de su nómina está en condición de discapacidad en los términos del presente numeral, debe tener una participación de por lo menos el veinticinco por ciento (25%) en el consorcio, unión temporal o promesa de sociedad futura y aportar mínimo el veinticinco por ciento (25%) de la experiencia acreditada en la oferta.</p>	<p>De conformidad con lo previsto en el artículo 24 de la Ley 361 de 1997 los particulares empleadores que vinculen laboralmente personas con limitación, serán preferidos en igualdad de condiciones en los procesos de selección, adjudicación y celebración de contratos, sean estos públicos o privados si estos tienen en sus nóminas por lo menos un mínimo del 10% de sus empleados en las condiciones de discapacidad enunciadas en la ley, dicho personal deberá haber sido contratado por lo menos con anterioridad a un año al cierre del presente proceso de selección. Para lo cual deberán acreditar esta situación presentando los siguientes documentos: - Certificación vigente expedida por Ministerio del Trabajo. - Formato No. 15B suministrado por el ICBF, el cual debe estar suscrito por la persona natural o por Representante Legal de la persona jurídica que acredita el personal con discapacidad y el revisor fiscal o contador público o quien haga sus veces en la respectiva jurisdicción, según sea el caso, en el cual además de la información allí contenida, se manifestará el compromiso de mantener vinculado a dicho personal por un lapso igual al de la contratación. Si la oferta es presentada por un consorcio o una unión temporal, el integrante del proponente que acredite que el diez por ciento (10%) de su nómina está en condición de discapacidad en los términos del presente numeral, debe tener una participación de por lo menos el veinticinco por ciento (25 %) en consorcio o en la unión temporal y aportar mínimo el veinticinco por ciento (25%) de la experiencia general habilitante. El tiempo de vinculación en planta referida de que trata este numeral se acreditará con el certificado de aportes a seguridad social del último año</p>

		o del tiempo de constitución cuando su conformación sea inferior a un (1) año en el que se demuestren los pagos realizados por el empleador.
4	Preferir la propuesta presentada por el oferente que acredite la vinculación en mayor proporción de personas mayores que no sean beneficiarios de la pensión de vejez, familiar o de sobrevivencia y que hayan cumplido el requisito de edad de pensión establecido	La persona natural, el representante legal de la persona jurídica o el revisor fiscal según corresponda, certificará bajo la gravedad de juramento las personas vinculadas en su nómina y el número de trabajadores que no son beneficiarios de la pensión de vejez, familiar o de sobrevivencia y que cumplieron el requisito de edad de pensión. Solo se tendrá en cuenta la vinculación de aquellas personas mayores que se encuentren en las condiciones descritas y que hayan estado vinculadas con una anterioridad igual o mayor a un (1) año contado a partir de la fecha del cierre del proceso. Para los casos de constitución inferior a un (1) año se tendrá en cuenta a aquellos que hayan estado vinculados desde el momento de la constitución de la persona jurídica. En el caso de los proponentes plurales, su representante legal debe certificar el número de trabajadores vinculados que, siendo personas mayores no beneficiarias de la pensión de vejez, familiar o de sobrevivencia y que cumplieron el requisito de edad de pensión establecido en la ley; de todos los integrantes del consorcio o de la unión temporal. Las personas enunciadas anteriormente podrán estar vinculadas a cualquiera sus integrantes. Así mismo en todos los casos, cada uno de los trabajadores que cumpla las condiciones previstas por la ley certificarán bajo la gravedad de juramento que no es beneficiario de pensión de vejez, familiar o sobrevivencia y cumple la edad de pensión, además deberá allegar el documento de identificación del trabajador que lo firma. La mayor proporción se definirá en relación con el número total de trabajadores vinculados en la planta de personal, por lo que se preferirá al oferente que acredite un porcentaje mayor. En el caso de proponentes plurales, la mayor proporción se definirá con la sumatoria de trabajadores vinculados en la planta de personal de cada uno de sus integrantes. Revisar Formato N° 15C Proponente y Trabajador
5	Preferir la propuesta presentada por el oferente que acredite, en las condiciones establecidas en la ley, que por lo menos diez por ciento	La persona natural, el representante legal o el revisor fiscal, según corresponda, certificará señalando el número de identificación y el nombre de las personas vinculadas a su nómina que pertenecen a la población indígena, negra,

	<p>(10%) de su nómina pertenece a población indígena, negra, afrocolombiana, raizal, palanquera, Rrom o gitanas.</p>	<p>afrocolombiana, raizal, palenquera, Rrom o gitana. Solo se tendrá en cuenta la vinculación de aquellas personas que hayan estado vinculadas con una anterioridad igual o mayor a un (1) año contado a partir de la fecha del cierre del proceso. Para los casos de constitución inferior a un (1) año, se tendrá en cuenta a aquellos que hayan estado vinculados desde el momento de constitución de la persona jurídica. El tiempo de vinculación en la planta referida, de que trata el inciso anterior, se acreditará con el certificado de aportes a seguridad social del último año o del tiempo de su constitución cuando su conformación es inferior a un (1) año, en el que se demuestren los pagos realizados por el empleador. Además, deberá aportar la copia de la certificación expedida por el Ministerio del interior en la cual acredite que el trabajador pertenece a la población indígena, negra, afrocolombiana, raizal, palenquera, Rrom o gitana. En el caso de los proponentes plurales, su representante legal deberá certificar que por lo menos el diez por ciento (10 %) del total de la nómina de sus integrantes pertenece a población indígena, negra, afrocolombiana, raizal, palanquera, Rrom o gitana. Este porcentaje se definirá de acuerdo con la sumatoria de la nómina de cada uno de los integrantes del proponente plural. Las personas enunciadas anteriormente podrán estar vinculadas a cualquiera de sus integrantes. En todo caso, deberá aportar la copia de la certificación expedida por el Ministerio del Interior en la cual acredite que el trabajador pertenece a la población indígena, negra, afrocolombiana, raizal, palenquera, Rrom o gitana en los términos del Decreto Ley 2893 de 2011, o la norma que lo modifique, sustituya o complemente. Debido a que para el otorgamiento de este criterio de desempate se entregan certificados que contienen datos sensibles, se requiere que el titular de la información diligencie el "Formato Autorización para el tratamiento de datos Personales como requisito para el otorgamiento del criterio de desempate. Revisar - Formato N° 15D- Proponente y Trabajador</p>
<p>6</p>	<p>Preferir la propuesta de persona natural en proceso de reintegración o reincorporación o de la persona jurídica en la cual participe o participen</p>	<p>PERSONA NATURAL Para acreditar dicha situación la persona natural podrá presentar algunos de los siguientes documentos.</p> <ul style="list-style-type: none"> • Certificación en las desmovilizaciones colectivas que expida la Oficina de Alto Comisionado para la Paz.

	<p>mayoritariamente; o, la de un proponente plural constituido por personas en proceso de reincorporación, y/o personas jurídicas en las cuales participe o participen mayoritariamente.</p>	<ul style="list-style-type: none"> • Certificado que emita el Comité Operativo para la Dejaración de las Armas respecto de las personas desmovilizadas de forma individual. • Certificado que emita la Agencia para la Reincorporación y la Normalización que acredite que la persona se encuentra en proceso de reincorporación o reintegración. • Cualquier otro certificado que para el efecto determine la Ley. Además, se entregará copia del documento de identificación de la persona en proceso de reintegración o reincorporación. <p>PERSONAS JURÍDICAS – Revisar Formato N°15E En el caso de las personas jurídicas se requiere declaración del representante o revisor fiscal si corresponde, donde bajo la gravedad de juramento certifique que más del 50% de la composición accionaria o cuota parte está constituida por personas en proceso de reintegración o reincorporación. Adicionalmente deberá aportar alguno de los certificados del inciso anterior y, los documentos de identificación de cada una de las personas que está en proceso de reincorporación o reintegración.</p> <p>PROPONENTE PLURALES - Revisar Formato N°15E Tratándose de proponentes plurales, se preferirá la oferta cuando todos los integrantes sean personas en proceso de reincorporación, para lo cual se entregará alguno de los certificados solicitados a la persona jurídica; o personas jurídicas donde más del cincuenta por ciento (50 %) de la composición accionaria o cuotas partes esté constituida por personas en proceso de reincorporación, para lo cual el representante legal, o el revisor fiscal, si están obligados a tenerlo, acreditarán tal situación aportando los documentos de identificación de cada una de las personas en proceso de reincorporación. Debido a que para el otorgamiento de este criterio de desempate se entregan certificados que contienen datos sensibles, se requiere que el titular de la información diligencie el "Formato N° 16 - Autorización para el tratamiento de datos Personales como requisito para el otorgamiento del criterio de desempate.</p>
7	<p>Preferir la oferta presentada por un proponente plural siempre que sea acreditado de la siguiente manera:</p>	<p>a) Esté conformado por al menos una madre cabeza de familia y/o una persona en proceso de reincorporación o reintegración, para lo cual se acreditarán estas condiciones de acuerdo con lo previsto en ítem No. 2, de la Acreditación</p>

	<p>(a) esté conformado por al menos una madre cabeza de familia y/o una persona en proceso de reincorporación o reintegración, o una persona jurídica en la cual participe o participen mayoritariamente, y, que tenga una participación de por lo menos el cincuenta por ciento (50%) en el proponente plural;</p> <p>(b) la madre cabeza de familia, la persona en proceso de reincorporación o reintegración, o la persona jurídica aporte mínimo el veinticinco por ciento (25%) de la experiencia acreditada en la oferta; y</p> <p>(c) ni la madre cabeza de familia o persona en proceso de reincorporación o reintegración, ni la persona jurídica, ni sus accionistas, socios o representantes legales sean empleados, socios o accionistas de los miembros del proponente plural.</p>	<p>de criterios de desempate indicados en el presente documento, o por una persona jurídica en la cual participe o participen mayoritariamente madres cabeza de familia y/o personas en proceso de reincorporación o reintegración, para lo cual el representante legal o el revisor fiscal, si están obligados a tenerlo, presentarán un certificado, mediante el cual acrediten, bajo la gravedad de juramento, que más del cincuenta por ciento (50 %) de la composición accionaria o cuota parte de la persona jurídica está constituida por madres cabeza de familia y/o personas en proceso de reincorporación o reintegración. Además, deberá acreditar la condición indicada de cada una de las personas que participen en la sociedad que sean mujeres cabeza de familia y/o personas en proceso de reincorporación o reintegración, aportando los documentos de cada uno de ellos, de acuerdo con lo previsto en este literal. Este integrante debe tener una participación de por lo menos el veinticinco por ciento (25 %) en el proponente plural.</p> <p>b) El integrante del proponente plural de que trata el anterior literal debe aportar mínimo el veinticinco por ciento (25%) de la experiencia acreditada en la oferta.</p> <p>c) En relación con el integrante del literal a) ni la madre cabeza de familia o la persona en proceso de reincorporación o reintegración, ni la persona jurídica, ni sus accionistas, socios o representantes legales podrán ser empleados, socios o accionistas de otro de los integrantes del proponente plural, para lo cual el integrante del que trata el literal a) lo manifestará en un certificado suscrito por la persona natural o el representante legal de la persona jurídica. Debido a que para el otorgamiento de este criterio de desempate se entregan certificados que contienen datos sensibles, de acuerdo con el artículo 6 de la Ley 1581 de 2012, se requiere que el titular de la información diligencie el "Formato No. 16 – Autorización para el tratamiento de datos Personales como requisito para el otorgamiento del criterio de desempate. Revisar – Formato 15F</p>
8	Preferir la oferta presentada por una Mipyme o cooperativas o asociaciones mutuales; o un	La acreditación del tamaño empresarial se efectuará mediante certificación, bajo la gravedad de juramento, que la Mipyme tiene el tamaño empresarial establecido de

	<p>proponente plural constituido por Mipymes, cooperativas o asociaciones mutuales.</p>	<p>conformidad con la Ley 590 de 2000 y el Decreto 1074 de 2015, o las normas que lo modifiquen, sustituyan o complementen. Asimismo, se preferirá la oferta presentada por una cooperativa o asociaciones mutuales para lo cual se aportará el certificado de existencia y representación legal expedido por la cámara de comercio o la autoridad respectiva. En el caso específico en que el empate se presente entre cooperativas o asociaciones mutuales que tengan el tamaño empresarial de grandes empresas junto con micro, pequeñas o medianas, se preferirá la oferta de las cooperativas o asociaciones mutuales que cumplan con los criterios de clasificación empresarial definidos por el Decreto 1074 de 2015 o la norma que lo modifique, aclare, adicione o sustituya, que sean micro, pequeñas o medianas. Tratándose de proponentes plurales, se preferirá la oferta cuando cada uno de los integrantes acredite alguna de las condiciones señaladas en los incisos anteriores de este numeral. En el evento en que se presente empate entre proponentes plurales cuyos integrantes estén conformados únicamente por cooperativas y asociaciones mutuales que tengan la calidad de grandes empresas junto con otras en las que los integrantes tengan la calidad de micro, pequeñas o medianas, se preferirá la oferta de aquellos proponentes plurales en los cuáles al menos uno de sus integrantes sea una cooperativa o asociación mutua que cumpla con los criterios de clasificación empresarial definidos por el Decreto 1074 de 2015 o la norma que lo modifique, aclare, adicione o sustituya, que sean micro, pequeñas o medianas Revisar Formato 15G</p>
<p>9</p>	<p>Preferirla oferta presentada por el proponente plural constituido en su totalidad por micro y/o pequeñas empresas, cooperativas o asociaciones mutuales.</p>	<p>La acreditación del tamaño empresarial se efectuará mediante certificación de la condición de micro o pequeña empresa de conformidad con la Ley 590 de 2000 y el Decreto 1074 de 2015, o las normas que lo modifiquen, sustituyan o complementen. La condición de cooperativa o asociación mutua se acreditará con el certificado de existencia y representación legal expedido por la cámara de comercio o la autoridad respectiva. En el evento en que el empate se presente entre proponentes plurales cuyos integrantes estén conformados únicamente por cooperativas y asociaciones mutuales que tengan la calidad de grandes empresas junto con otras en las que los integrantes tengan la calidad de</p>

		micro, pequeñas o medianas, se preferirá la oferta de aquellos proponentes plurales en los cuáles al menos uno de sus integrantes sea una cooperativa o asociación mutual que cumpla con los criterios de clasificación empresarial definidos por el Decreto 1074 de 2015 o la norma que lo modifique, aclare, adicione o sustituya, que sean micro, pequeñas o medianas. Revisar Formato 15H
10	Preferir al oferente que acredite de acuerdo con sus estados financieros o información contable con corte a 31 de diciembre del año anterior, por lo menos el veinticinco por ciento (25%) del total de pagos realizados a Mipymes, cooperativas o asociaciones mutuales por concepto de proveeduría del oferente, realizados durante el año anterior.	Para acreditar este criterio el proponente persona natural y contador público; o el representante legal de la persona jurídica y revisor fiscal para las personas obligadas por ley; o del representante legal de la persona jurídica y contador público; según corresponda, entregará un certificado expedido bajo la gravedad de juramento, en el que conste que por lo menos el veinticinco por ciento (25%) del total de pagos fueron realizados a Mipyme, cooperativas o asociaciones mutuales. Igualmente, cuando la oferta es presentada por un proponente plural se preferirá a este siempre que: a) Esté conformado por al menos una Mipyme, cooperativa o asociación mutual que tenga una participación de por lo menos el veinticinco por ciento (25%) en el proponente plural, para lo cual se presentará el documento de conformación del proponente plural y, además, ese integrante acredite la condición de Mipyme, cooperativa o asociación mutual en los términos del ítem 8 de la Acreditación de criterios de desempate indicados en el presente documento. b) La Mipyme, cooperativa o asociación mutual aporte mínimo el veinticinco por ciento (25%) de la experiencia acreditada en la oferta, y c) Ni la Mipyme, cooperativa o asociación mutual ni sus accionistas, socios o representantes legales sean empleados, socios o accionistas de los otros integrantes del proponente plural, para lo cual el integrante respectivo lo manifestará mediante un certificado suscrito por la persona natural o el representante legal de la persona jurídica
11	Preferir las empresas reconocidas y establecidas como Sociedad de Beneficio e Interés Colectivo o Sociedad BIC, del segmento MIPYMES	Para la acreditación de este criterio, se deberá presentar el certificado de existencia y representación legal en el que conste el cumplimiento de los requisitos del artículo 2 de la Ley 1901 de 2018 o la norma que la modifique o la sustituya. Asimismo, acreditará la condición de Mipymes en los términos del ítem 8 de la Acreditación de criterios de desempate indicados en el presente documento. Tratándose

	de proponentes plurales, se preferirá la oferta cuando cada uno de los integrantes acredite las condiciones señaladas en los incisos anteriores de este numeral.
--	--

NOTA 6: La información requerida para aplicar los criterios de desempate, deberá ser presentada **junto con la propuesta**; en todo caso, la no presentación de la información requerida no restringe la participación del proponente, ni es causal de rechazo de la propuesta.

NOTA 7: La acreditación de los criterios de desempate, deberán ser presentados y acreditados junto con la propuesta el día del cierre del proceso señalado en el cronograma del proceso. Por lo anterior, y dado que estos documentos no son subsanables toda vez que sirven para la comparación de las ofertas en caso de empate, en el evento que se alleguen con posterioridad a esta fecha, no se tendrán en cuenta.

1.30. ORDEN DE ELEGIBILIDAD.

El orden de elegibilidad se establecerá a través de la sumatoria de los puntajes obtenidos por las propuestas para cada uno de los criterios establecidos en el pliego de condiciones y ordenados de mayor a menor.

Definido el orden de elegibilidad y resueltas las observaciones presentadas al mismo, la Entidad, por medio de acto administrativo motivado, adjudicará el presente proceso al proponente ubicado en el primer lugar del orden de elegibilidad y que cumpla con todos los requisitos exigidos en los documentos del proceso.

El acto de adjudicación será publicado en SECOP II, es irrevocable y obliga a la Entidad y al adjudicatario. No obstante, si dentro del plazo comprendido entre la adjudicación del contrato y la suscripción de este, sobreviene una inhabilidad o incompatibilidad o si se demuestra que el acto se obtuvo por medios ilegales, éste podrá ser revocado, caso en el cual, la Entidad podrá aplicar lo previsto en el inciso final del numeral 12 del artículo 30 de la Ley 80 de 1993.

Sin perjuicio de las potestades a que se refiere el artículo 18 de la Ley 80 de 1993, en aquellos casos en que la Entidad declare la caducidad del contrato y se encuentre pendiente de ejecución un porcentaje igual o superior al cincuenta por ciento (50%) del mismo, se podrá contratar al proponente calificado en el segundo lugar en el proceso de selección respectivo, previa revisión de las condiciones a que haya lugar.

1.31. DECLARATORIA DE DESIERTA DEL PROCESO

El Instituto Colombiano de Bienestar Familiar declarará desierto el presente, cuando:

- a. No se presenten ofertas.
- b. Ninguna de las ofertas se ajuste al cumplimiento de los requisitos mínimos habilitantes establecidos en el pliego de condiciones.
- c. Existan motivos o causas que impidan la selección objetiva de la propuesta más favorable para la Entidad, de conformidad con lo establecido en el artículo 25 numeral 18 de la Ley 80 de 1993.
- d. Conforme a lo contemplado en la Ley.

La declaratoria de desierto se formalizará mediante acto administrativo en el que se señalarán en forma expresa, todas las razones en las que se basa dicha decisión y será comunicada mediante la publicación de dicho acto a través de la página Web www.colombiacompra.gov.co (SECOP II). Contra la resolución que declare desierto el proceso de selección procederá el recurso de reposición, el cual podrá interponerse con las formalidades y dentro del plazo previsto en el Código de Procedimiento Administrativo y de lo Contencioso Administrativo.

1.32. PERFECCIONAMIENTO Y EJECUCIÓN

Una vez finalizado el proceso de selección, para la elaboración y firma del contrato, el proponente seleccionado, dentro de los tres (3) días hábiles siguientes a la notificación de la resolución de adjudicación del presente proceso de selección, deberá aportar los siguientes documentos:

- a. Certificación de la entidad bancaria donde conste que el contratista es titular de la cuenta relacionada. Si el contratista es consorcio y/o unión temporal, la certificación bancaria deberá estar a nombre de dicha figura asociativa.
- b. En caso de ser consorcio y/o unión temporal, el contratista deberá adjuntar el RUT de la figura asociativa.
- c. Diligenciar los siguientes formatos:
 1. Formato compromiso de confidencialidad.
 2. Formato de compromiso anticorrupción.
 3. Formato autorización abono directo en cuenta.

1.33. ACUERDOS COMERCIALES.

El artículo 2.2.1.2.1.2.9. del Decreto 1082 de 2015 establece que las entidades estatales deben, en la etapa de planeación del Proceso de Contratación, verificar si existe un Acuerdo Marco de Precios (AMP) o Instrumento de Agregación de Demanda (IAD) vigente con el cual pueda satisfacer la necesidad. Se verificó en la página web de Colombia Compra Eficiente (CCE) la existencia de un AMP o IAD que incluyera los bienes o servicios detallados en la FCT. Sin embargo, se concluye que no se encuentra vigente un AMP o IAD mediante el cual se pueda satisfacer la necesidad de la Entidad. El soporte de verificación se puede corroborar con el **Anexo 7. Verificación acuerdos marco vigente de la FCT.**

1.34. CRONOGRAMA DEL PROCESO

ACTIVIDAD	FECHA Y HORA	LUGAR
PUBLICACION AVISO DE CONVOCATORIA, ESTUDIOS PREVIOS Y PROYECTO DE PLIEGO DE CONDICIONES	12/09/2024	www.colombiacompra.gov.co – Sistema electrónico para la Contratación Pública – SECOP II
OBSERVACION AL PROYECTO DE PLIEGO DE CONDICIONES	DESDE 13/09/2024 A LAS 8:AM HASTA 19/09/2024 A LAS 5:00PM	www.colombiacompra.gov.co – Sistema electrónico para la Contratación Pública – SECOP II
RESPUESTA A OBSERVACIONES AL PROYECTO DE PLIEGO DE CONDICIONES	23/09/2024 A LAS 5:00PM	www.colombiacompra.gov.co – Sistema electrónico para la Contratación Pública – SECOP II
APERTURA DEL PROCESO – PUBLICACION DEL PLIEGO DE CONDICIONES DEFINITIVOS	23/09/2024 A LAS 6:00 PM	www.colombiacompra.gov.co – Sistema electrónico para la Contratación Pública – SECOP II
MANIFESTACION DE INTERÉS	DESDE EL 24/09/2024 A LAS 8:00 AM HASTA EL 26/09/2024 A LAS 5:00 PM	www.colombiacompra.gov.co – Sistema electrónico para la Contratación Pública – SECOP II
OBSERVACIONES AL PLIEGO DE CONDICIONES DEFINITIVO	HASTA EL 26/09/2024 A LAS 5:00 PM	www.colombiacompra.gov.co – Sistema electrónico para la Contratación Pública – SECOP II
RESPUESTA A OBSERVACIONES AL PLIEGO DE CONDICIONES DEFINITIVO	30/09/2024 A LAS 5:00 PM	www.colombiacompra.gov.co – Sistema electrónico para la Contratación Pública – SECOP II
PLAZO PARA EXPEDICION DE ADENDAS	HASTA EL 30/09/2024 A LAS 5:00 PM	www.colombiacompra.gov.co – Sistema electrónico para la Contratación Pública – SECOP II
DILIGENCIA DE CIERRE Y ENTREGA DE PROPUESTAS	02/10/2024 HASTA LAS 3:00PM	www.colombiacompra.gov.co – Sistema electrónico para la Contratación Pública – SECOP II

VERIFICACION DE REQUISITOS HABILITANTES, EVALUACION Y CALIFICACION DE PROPUESTAS	HASTA EL 04/10/2024 A LAS 5:00 PM	www.colombiacompra.gov.co – Sistema electrónico para la Contratación Pública – SECOP II
PUBLICACION INFORME DE VERIFICACION REQUISITOS HABILITANTES Y EVALUACIÓN	04/10/2024 A LAS 6:00 PM	www.colombiacompra.gov.co – Sistema electrónico para la Contratación Pública – SECOP II
TRASLADO DEL INFORME DE VERIFICACION REQUISITOS HABILITANTES Y EVALUACIÓN	DESDE EL 07/10/2024 A LAS 8:00 AM HASTA EL 09/10/2024 A LAS 5:00 PM	www.colombiacompra.gov.co – Sistema electrónico para la Contratación Pública – SECOP II
RESPUESTA A OBSERVACIONES RECIBIDAS AL INFORME DE EVALUACIÓN E INFORME DE EVALUACION DEFINITIVO	HASTA EL 10/10/2024	www.colombiacompra.gov.co – Sistema electrónico para la Contratación Pública – SECOP II
EXPEDICION ACTO ADMINISTRATIVO DE ADJUDICACION Y/O DECLARATORIA DE DESIERTA DEL PROCESO	10/10/2024	www.colombiacompra.gov.co – Sistema electrónico para la Contratación Pública – SECOP II
FIRMA Y LEGALIZACION DEL CONTRATO	Dentro de los tres (3) días hábiles siguientes a la fecha de adjudicación del proceso	www.colombiacompra.gov.co – Sistema electrónico para la Contratación Pública – SECOP II

ES RESPONSABILIDAD DEL INTERESADO VERIFICAR LA TOTALIDAD DE REQUISITOS EXIGIDOS PARA PARTICIPAR EN EL PROCESO DE SELECCIÓN. ADICIONALMENTE SE INFORMA QUE EL PRESENTE DOCUMENTO Y SUS ANEXOS FORMAN PARTE INTEGRAL DEL PROCESO.

NOTA 1: El oferente deberá presentar su propuesta durante el plazo señalado en el proceso de selección en hora y fecha anterior al cierre, de conformidad con el cronograma del presente proceso.

NOTA 2: Las horas establecidas en el presente proceso de selección, hacen referencia a la hora legal de la República de Colombia señalada por el Instituto Nacional de Metrología.

NOTA 3: Cualquier modificación para extender las etapas previstas en el cronograma o el contenido del presente proceso de selección será realizada mediante adendas, las cuales se publicarán a través de la página Web www.colombiacompra.gov.co (SECOP II), antes del vencimiento del plazo para presentar ofertas. Así mismo, el Cronograma puede ser modificado mediante Adenda una vez vencido el término para la presentación de ofertas y antes de la adjudicación del contrato.

CAPÍTULO II INFORMACIÓN Y CONDICIONES DEL CONTRATO

2.1. OBJETO

REALIZAR LAS ADECUACIONES Y/O REPARACIONES LOCATIVAS REQUERIDAS EN EL HOGAR INFANTIL MONIQUIRÁ, HOGAR INFANTIL EL OASIS RÁQUIRA, HOGAR INFANTIL CHIQUINQUIRÁ Y HOGAR INFANTIL EL JARDÍN SOGAMOSO DONDE PRESTA SERVICIO EL INSTITUTO COLOMBIANO DE BIENESTAR FAMILIAR (ICBF) REGIONAL BOYACÁ.

2.2. PRESUPUESTO OFICIAL

El presupuesto oficial para la presente contratación es de **QUINIENTOS SIETE MILLONES DOSCIENTOS CUARENTA Y DOS MIL QUINIENTOS CINCUENTA PESOS M/CTE (\$507.242.550)**, incluido IVA, impuestos de ley y demás costos directos e indirectos.

A efectos de estimar el presupuesto del presente proceso de selección, el Grupo Administrativo del ICBF Regional Boyacá adelantó un estudio de sector, aplicando los lineamientos de Colombia Compra Eficiente en cuanto al análisis del sector, naturaleza y tipo de contrato a celebrar, en donde se estimó que el presupuesto oficial a comprometer en la presente contratación **QUINIENTOS SIETE MILLONES DOSCIENTOS CUARENTA Y DOS MIL QUINIENTOS CINCUENTA PESOS M/CTE (\$507.242.550)**, incluido IVA, impuestos de ley y demás costos directos e indirectos tal como se evidencia en el documento Anexo "Estudio de Sector", el cual forma parte integral del presente documento, discriminados así:

Hogar Infantil Ráquira:

FORMATO PROPUESTA ECONOMICA HOGAR INFANTIL OASIS - RAQUIRA						
ITEM	ACTIVIDAD	UND	CANT	Vr. UNITARIO	Vr. TOTAL	
1	PRELIMINARES					
1.1	LOCALIZACION Y REPLANTEO	M²	180.33	\$ 6,931	\$ 1,249,867	
1.2	DESMONTE CIELO FALSO EN CUALQUIER MATERIAL	M²	79.48	\$ 7,249	\$ 576,151	
1.3	DESMONTE DE ESTRUCTURA METALICA DE CUBIERTA	KG	898.36	\$ 4,458	\$ 4,004,889	
1.4	DESMONTE CANALES EN LÁMINA	ML	12.80	\$ 6,298	\$ 80,614	
1.5	DESMONTE CUBIERTA DE FIBROCEMENTO	M2	553.48	\$ 11,956	\$ 6,617,455	
	SUBTOTAL OBRAS PRELIMINARES				\$ 12,628,976	
2	CUBIERTA					
2.1	AJUSTE, REVISIÓN ESTRUCTURAS (CUMPLIMIENTO NSR-10), PLANOS DE ESTRUCTURA DE CUBIERTA EXISTENTE, PLANOS DE ESTRUCTURA A EJECUTAR, AJUSTE DE CANTIDADES DE OBRA	GL	1.00	\$ 4,701,877	\$ 4,701,877	
2.2	RECORRIDO Y REAJUSTE DE CUBIERTA, LIMPIEZA DE CUBIERTA, INCLUYE ELIMINACIÓN DE CUALQUIER TIPO DE VEGETACIÓN Y DE LOS MATERIALES ACUMULADOS POR EL VIENTO, RETIRO DE LOS SEDIMENTOS EN LA CUBIERTA, REVISIÓN DE LAS JUNTAS DE CONTRACCIÓN, LIMPIEZA DE LOS SUMIDEROS Y COMPROBACIÓN DE SU CORRECTO FUNCIONAMIENTO	M³	553.48	\$ 5,214	\$ 2,885,866	
2.3	SUMINISTRO E INSTALACIÓN CUBIERTA TERMOACUSTICA UPVC ESPESOR 2.5 MM (INCLUYE ACCESORIOS)	M²	553.48	\$ 91,664	\$ 50,734,191	
2.4	SUMINISTRO E INSTALACIÓN FLANCHÉ EN LÁMINA GALVANIZADA CALIBRE 22; DS=20	ML	122.51	\$ 53,867	\$ 6,599,246	
2.5	CULATAS EN BLOQUE No. 6	M²	61.26	\$ 57,903	\$ 3,546,848	
2.6	SUMINISTRO E INSTALACIÓN CANAL EN LÁMINA GALVANIZADA CALIBRE 22; DS=50	ML	38.40	\$ 130,821	\$ 5,023,526	
2.7	SUMINISTRO E INSTALACIÓN CABALLETE CUBIERTA TERMOACUSTICA	ML	32.32	\$ 66,552	\$ 2,150,981	
2.8	MANTENIMIENTO DE BAJANTES, CANALES EXISTENTES (INCLUYE IMPERMEABILIZADO, SELLADO, PINTURA)	M²	276.74	\$ 11,163	\$ 3,089,271	
2.9	BAJANTE AGUAS LLUVIAS PVC 4"	ML	18.96	\$ 68,695	\$ 1,302,457	
	SUBTOTAL CUBIERTA				\$ 80,034,243	
3	CIELO RASO					
3.1	CIELO RASO EN PVC (INCLUYE ESTRUCTURA Y ACCESORIOS DE FIJACIÓN)	M²	79.48	\$ 92,634	\$ 7,362,550	
	SUBTOTAL CIELO RASO				\$ 7,362,550	
4	INSTALACIONES ELÉCTRICAS					
4.1	MANTENIMIENTO Y REPARACIÓN DE CABLEADO INTERNO, REDES ELÉCTRICAS INCLUYE TODO LO NECESARIO PARA SU CORRECTO FUNCIONAMIENTO	GL	1.00	\$ 5,617,842	\$ 5,617,842	
4.2	SUMINISTRO E INSTALACIÓN DE TOMACORRIENTE DOBLE 15AMP 125V CON TIERRA, BLANCA, CERTIFICADA CON TAPA, INCLUYE, MARCACIÓN, CINTA AISLANTE, CONECTORES DE RESORTE Y DEMÁS ACCESORIOS PARA LA INSTALACIÓN	UND	5.00	\$ 50,249	\$ 251,245	
	SUBTOTAL INSTALACIONES ELÉCTRICAS				\$ 5,869,087	
5	CARPINTERÍA METÁLICA					
5.1	MANTENIMIENTO DE PUERTA Y MARCO EXISTENTE INCLUYE EL CAMBIO DE BISAGRAS, CHAPAS, SEGUROS, CERRADURA	UND	5.00	\$ 201,097	\$ 1,005,485	
5.2	MANTENIMIENTO DE VENTANAS EXISTENTES, INCLUYE RASQUETEADA, MASILLA, ANTICORROSIVO Y PINTURA EN ESMALTE, INCLUYE MARCO	UND	5.00	\$ 89,369	\$ 446,845	
	SUBTOTAL CARPINTERÍA METÁLICA				\$ 1,452,330	
6	PINTURA					
6.1	VINILO TIPO I SOBRE MURÓS LAVABLE (INCLUYE APLICACIÓN 3 MANOS)	M²	336.98	\$ 11,491	\$ 3,872,237	
6.2	ESTUCO ACRILICO PARA HUMEDAD INCLUYE FILO Y DILATACIONES	M²	25.36	\$ 18,268	\$ 463,276	
	SUBTOTAL PINTURA				\$ 4,335,513	
7	PISOS, ENCHAPES Y GUARDAESCOBAS					
7.1	LIMPIEZA Y LAVADO SUPERFICIAL CON ACIDO MURIÁTICO PARA PISOS EXISTENTES	M²	245.63	\$ 7,612	\$ 1,869,736	
7.2	SUMINISTRO E INSTALACIÓN DE ENCHAPE EN CERÁMICA DE 0.25 X 0.25 (INCLUYE MORTERO DE PEGA Y BOQUILLA)	M²	45.63	\$ 102,360	\$ 4,670,687	
	SUBTOTAL PISOS, ENCHAPES Y GUARDAESCOBAS				\$ 6,540,423	
	SUBTOTAL COSTO DIRECTO				\$ 118,123,122	
				ADMINISTRACIÓN	20.00%	\$ 23,624,624
				IMPREVISTOS	1.00%	\$ 1,181,231
				UTILIDAD	4.20%	\$ 4,961,171
				IVA (19%)	19%	\$ 9,426,222
	TOTAL COSTO DIRECTO					\$ 148,832,770

Hogar Infantil Chiquinquirá:

FORMATO PROPUESTA ECONOMICA HOGAR INFANTIL CHIQUINQUIRA					
ITEM	ACTIVIDAD	UND	CANT	Vr. UNITARIO	Vr. TOTAL
1	PRELIMINARES				
1.1	LOCALIZACION Y REPLANTEO	M2	604.00	\$ 6.788	\$ 4.105,992
	SUBTOTAL OBRAS PRELIMINARES				\$ 4.105,992
2	PACHADA EXTERNA				
2.1	DESMONTE VENTANA EN CUALQUIER MATERIAL	M2	4.13	\$ 14.592	\$ 60.306
2.2	SUMINISTRO E INSTALACION VIDRIO INCOLORO 5 M.M. DE SEGURIDAD LAMINADO	M2	4.13	\$ 68.522	\$ 283.188
2.3	AFINADO VIGAS CANALES EN MORTERO 1:3	M2	6.50	\$ 9.634	\$ 62.621
	SUBTOTAL PACHADA EXTERNA				\$ 406,116
3	BANOS PRIMER PISO				
3.1	DESMONTE DE MARCOS Y PUERTAS EN CUALQUIER MATERIAL	UND	5.00	\$ 14.599	\$ 72.945
3.2	DESMONTE APARATOS SANITARIOS	UND	2.00	\$ 26.779	\$ 53.558
3.3	SUMINISTRO E INSTALACION SANITARIO INFANTIL EN PORCELANA SANITARIA AHORRADOR	UND	2.00	\$ 728.727	\$ 1.457.454
3.4	DESMONTE DE LUMINARIAS, TABLEROS ELECTRICOS Y APARATOS ELECTRICOS INSTALADOS SUPERFICIALMENTE	UND	3.00	\$ 12.834	\$ 38.502
3.5	SUMINISTRO E INSTALACION DE LUMINARIA LED PANEL 60 X60 METALICA PARA INCRUSTAR, 50W, LUZ BLANCA, 120 V.	UND	5.00	\$ 200.388	\$ 1.001.940
3.6	DESMONTE CIELO FALSO EN CUALQUIER MATERIAL	M2	48.05	\$ 7.145	\$ 343.303
3.7	CIELO RASO EN PVC (INCLUYE ESTRUCTURA Y ACCESORIOS DE FIJACION)	M2	48.05	\$ 90.018	\$ 4.325.185
3.8	SUMINISTRO E INSTALACION DE GRIFERIA VALVULA ANTOVANDALICA ORINAL	UND	3.00	\$ 428.667	\$ 1.286.001
	SUBTOTAL BANOS PRIMER PISO				\$ 8.678.888
4	CUARTO DE ASEO Y HUERTA				
4.1	DESMONTE PACHADA PISO 0.10 M	M2	21.09	\$ 59.737	\$ 1.260.466
4.2	DESMONTE DE CUBIERTA DE FIBROCEMENTO	M2	30.96	\$ 11.756	\$ 363.907
4.3	DESMONTE DE MARCOS Y PUERTAS EN CUALQUIER MATERIAL	UND	1.00	\$ 14.589	\$ 14.589
4.4	Pais Sanitario Sifón de piso PVC'S 4", Instalado subterráneo y/o a nivel hasta 10.00 m. Incluye tubería, accesorios, complementarios, regata y rosane. EL PUNTO ESTA CONTEMPLADO DESDE EL PRIMER ACCESORIO DE DERIVACION DEL RAMAL COLECTOR HORIZONTAL	UND	1.00		
4.5	PISO EN CONCRETO ESMALTADO (DILATACIONES EN SIKAFLEX)	M2	49.09	\$ 48.203	\$ 2.366.440
4.6	SUMINISTRO E INSTALACION CUBIERTA TRANSLUCIDA DE PVC	M2	30.96	\$ 35.198	\$ 1.089.554
4.7	PANETE IMPERMEABILIZADO MUROS 1:3, E=1.5 CM	M2	43.75	\$ 32.957	\$ 1.441.869
4.8	MANTENIMIENTO MOTOCOMBA	UND	1.00	\$ 1.016.667	\$ 1.016.667
4.9	SUMINISTRO E INSTALACION DE PUERTA EN LAMINA C.R. CALIBRE 12 CON CERRADURA DE SEGURIDAD, MANIJA EN ACERO INOXIDABLE, CON ESTRUCTURA INTERNA EN PERFIL TUBULAR CUADRADO, INSTALADO CON ACCESORIOS Y BISAGRAS DE ALTA RESISTENCIA. (INCLUYE MARCO, HERRAJES Y CERRADURAS)	UND	1.00		
	SUBTOTAL CUARTO DE ASEO Y HUERTA			\$ 1.607.483	\$ 1.607.483
	BANO INFANTIL 2 PISO				\$ 9.217.167
5.1	SUMINISTRO E INSTALACION TEJA POLIACRYL CINDURIB OPAL	M²	0.36	\$ 48.203	\$ 17.353
5.2	MANTENIMIENTO Y ACCESORIOS SANITARIO INFANTIL EN PORCELANA SANITARIA AHORRADOR	UND	3.00	\$ 21.423	\$ 64.269
5.3	SUMINISTRO E INSTALACION DE CALENTADOR DE AGUA CON SISTEMA DE PASO	UND	1.00	\$ 3.387.020	\$ 3.387.020
	SUBTOTAL BANO INFANTIL 2 PISO				\$ 3.468.642
6	SALA GUINA 2 PISO				
6.1	MANTENIMIENTO Y ACCESORIOS SANITARIO INFANTIL EN PORCELANA SANITARIA AHORRADOR	UND	4.00	\$ 21.423	\$ 85.692
6.2	SUMINISTRO E INSTALACION DE GRIFERIA PARA LAVAMANOS TIPO MONOCONTROL	UND	1.00	\$ 37.491	\$ 37.491
6.3	SUMINISTRO E INSTALACION DE LUMINARIA LED TIPO 2X32W DE SOBREPONER, INCLUYE ACCESORIOS PARA SU CONEXION.	UND	1.00	\$ 96.438	\$ 96.438
6.4	PANETE IMPERMEABILIZADO MUROS 1:3, E=1.5 CM	M2	34.78	\$ 32.957	\$ 1.145.585
6.5	GUARDAS DE SEGURIDAD PARA ESQUINAS Y BORES	ML	12.90	\$ 21.477	\$ 277.053
	SUBTOTAL SALA GUINA 2 PISO				\$ 1.642.289
7	SALON JARDIN 3				
7.1	INSTALACION PELICULA DE SEGURIDAD PARA VIDRIOS	M2	3.98	\$ 75.015	\$ 297.059
7.2	MALLA GALVANIZADA C-10 RECUBIERTA PARA VENTANA	M2	0.71	\$ 28.779	\$ 19.131
	SUBTOTAL SALON JARDIN 3				\$ 316.190
8	CUBIERTA				
8.1	SUMINISTRO E INSTALACION DE IMPERMEABILIZACION CON MANTO ASFALTICO Y FOIL ALUMINIO	M2	26.00	\$ 51.539	\$ 1.340.014
8.2	MEDIA CANA EN MORTERO 1:3	ML	5.00	\$ 12.834	\$ 64.170
8.3	MANTENIMIENTO Y CAMBIO DE FLOTADOR TANQUE ELEVADO	UND	1.00	\$ 107.150	\$ 107.150
8.4	CONEXION TANQUE ELEVADO PVC	UND	1.00	\$ 497.795	\$ 497.795
8.5	RETIRO DE ESCOMBROS	M3	15.00	\$ 16.066	\$ 241.020
	SUBTOTAL CUBIERTA				\$ 846.866
9	INSTALACIONES ELECTRICAS				
9.1	PINTURA SOBRE MUROS EXISTENTES INTERIORES INCLUYE REFINES CON O SIN ESTUCCO	M2	116.64	\$ 14.699	\$ 1.714.491
9.2	PANETE IMPERMEABILIZADO MUROS 1:3, E=1.5 CM	M2	116.64	\$ 32.957	\$ 3.844.104
9.3	ACONDICIONAMIENTO PUNTO ELECTRICO, INCLUYE MANO DE OBRA Y MATERIALES	UND	25.00	\$ 75.015	\$ 1.875.375
	SUBTOTAL INSTALACIONES ELECTRICAS				\$ 7.433.970
10	ZONA SOCIAL Y RAMPA				
10.1	BANDAS ANTIDESLIZANTES PASOS Y ESCALERAS Y RAMPAS	ML	32.00	\$ 16.068	\$ 514.176
10.2	LIMPIEZA DE CANALETAS METALICAS	ML	37.89	\$ 7.478	\$ 283.341
	SUBTOTAL ZONA SOCIAL Y RAMPA				\$ 797.617
	SUBTOTAL COSTO DIRECTO				\$ 36.812.666
				ADMINISTRACION	20.00% \$ 7.362.539
				IMPREVISTOS	1.00% \$ 368.127
				UTILIDAD	4.20% \$ 1.546.133
				IVA (19%)	19% \$ 293.765
	TOTAL COSTO DIRECTO				\$ 46.383.268

Hogar Infantil Moniquirá:

FORMATO PROPUESTA ECONOMICA HOGAR INFANTIL MONIQUIRA						
ITEM	ACTIVIDAD	UND	CANT	Vr. UNITARIO	Vr. TOTAL	
1 PRELIMINARES						
1.01	LOCALIZACION Y REPLANTEO	M²	112.00	\$ 6.931	\$ 776,272	
1.02	Demolicion muro de ladrillo de espesor menor a 0.15 m. con retiro	M²	2.00	\$ 14,826	\$ 29,652	
1.03	DEMOLICION PLACA PISO 0.15 M	M²	3.00	\$ 67,867	\$ 203,601	
1.04	DEMOLICION DE ENCHAPE DE MURO MATERIAL	M²	40.00	\$ 10,780	\$ 431,200	
1.05	DEMOLICION DE ENCHAPE DE MURO	M²	78.00	\$ 10,833	\$ 844,974	
1.06	DESMONTE DE LUMINARIAS, TABLEROS ELECTRICOS Y APARATOS ELECTRICOS INSTALADOS SUPERFICIALMENTE	UND	5.00	\$ 15,267	\$ 76,335	
1.07	DESMONTE PUNTO HIDRAULICO	UND	10.00	\$ 33,000	\$ 330,000	
1.08	DESMONTE DE MARCOS Y PUERTAS EN CUALQUIER MATERIAL	M²	36.00	\$ 14,933	\$ 537,588	
1.09	DESMONTE E INTALACION DE REPISAS Y ESTANTERIA	UND	3.00	\$ 56,467	\$ 169,401	
1.10	DESMONTE DE PUNTO ELECTRICO	UND	20.00	\$ 44,000	\$ 880,000	
1.11	RETIRO DE SOBRANTES, CARGUE, TRANSPORTE Y DISPOSICION FINAL DE ESCOMBROS A SITIO AUTORIZADO	M²	7.00	\$ 86,888	\$ 608,216	
1.12	DESMONTE DE CUBIERTA DE FIBROCEMENTO	M²	105.00	\$ 11,758	\$ 1,234,380	
1.13	DESMONTE DE BATERIA SANITARIA	UND	10.00	\$ 56,667	\$ 566,670	
2 OBRAS PRELIMINARES						
2 PISOS BASES						
2.01	PLACA BASE CONCRETO 0.15 2500 PSI CON MALLA ELECTROSOLDADA DE 1/4 DE PULGADA	M²	18	\$ 132,000	\$ 2,376,000	
SUBTOTAL PISOS BASES						
\$ 2,376,000						
3 MAMPOSTERIA						
3.01	MURO SUPERBOARD DOBLE CARA 0.10 M (INCLUYE ESTRUCTURA, ACCESORIOS, ANCLAJE, CINTA Y PINTURA)	M²	37	\$ 174,167	\$ 6,444,179	
SUBTOTAL MAMPOSTERIA						
\$ 6,444,179						
4 CUBIERTA						
4.01	Canal en Tubo Estructural Cuadrado 100*100*2 mm para Estructura de Cubierta, Instalado y Pintado	ML	36	\$ 72,722	\$ 2,617,992	
4.02	SUMINISTRO E INSTALACION CUBIERTA TERMOCUSTICA UPVC ESPESOR 2.5 MM (INCLUYE ACCESORIOS)	M²	105	\$ 100,747	\$ 10,578,435	
4.03	Canal en Lamina Galvanizada Cal. 22 Desarrollo 0.50 m Pintado en Esmalte, Suministro e Instalacion	ML	100	\$ 134,149	\$ 13,414,900	
4.04	BAÑANTE AGUAS LUVIAS PVC 4"	ML	28	\$ 70,875	\$ 1,842,750	
SUBTOTAL CUBIERTA						
\$ 28,454,077						
5 ESTUCO Y PINTURA						
5.01	Estuco y Pintura 2 Manos	M²	320	\$ 15,739	\$ 5,036,480	
ESTUCO Y PINTURA						
\$ 5,036,480						
6 ACABADOS Y ENCHAPES						
6.01	Enchape de Piso en Porcelanato Bremen 120x60 cm. Suministro e Instalacion	M²	20	\$ 107,859	\$ 2,157,180	
6.02	Enchape piso en ceramica durapiso 33.8 x 33.8. Suministro e Instal.	M²	100	\$ 118,648	\$ 11,864,800	
6.03	Enchape pared cerámica 30x60 cm blanco "Plana" de Cerámico similar. Sumin e instal para baños	M²	35	\$ 105,915	\$ 3,707,025	
6.04	Enchape de Pared en Cerámica Nordico Gris 60x90 cm. Suministro e Instalacion	M²	20	\$ 105,915	\$ 2,118,300	
ACABADOS Y ENCHAPES						
\$ 19,847,305						
7 CARPINTERIA METALICA Y DE MADERA						
7.01	PUERTA EN ALUMINIO COLOR CHAMPAÑA, CON PERFLERIA EN ALUMINIO TIPO ALM-SERIE 4528-3 PARA PUERTAS BATIENTES, SISTEMA 500-3 BISELADO PARA CUERPOS FIJOS Y CRISTAL INCOLORO TEMPLADO DE SEGURIDAD DE 5mm. Incluye MANIJAS.	M²	6.8	\$ 583,667	\$ 3,969,936	
7.02	Ventana con marco en aluminio corrediza (Sistema 8025) mate con montante y vidrio templado de 6 mm. Suministro e Instal.	M²	2.4	\$ 397,104	\$ 953,050	
7.03	MARCOS PUERTAS LAMINA C.R. C18 - B=80 cm (ANTIC-ESMALTE)	UND	9	\$ 148,500	\$ 1,336,500	
7.04	REJILLA DE VENTILACION DE TOMA DE AIRE EXTERIOR DEL TIPO LOUVER EN ALUMINIO	M²	15	\$ 48,333	\$ 724,995	
7.05	SOLDADURA POR ARCO DE REJILLA DE AGUAS LLUVIA	M²	5	\$ 59,667	\$ 298,335	
SUBTOTAL CARPINTERIA METALICA Y DE MADERA						
\$ 7,281,816						
8 INSTALACIONES HIDROSANITARIAS						
8.01	SUMINISTRO E INSTALACION SANITARIO INFANTIL EN PORCELANA SANITARIA AHORRADOR	UN	10	\$ 663,333	\$ 6,633,330	
8.02	SUMINISTRO E INSTALACION DE GRIFERIA PARA LAVAMANOS TIPO PUSH	UN	10	\$ 370,000	\$ 3,700,000	
SUBTOTAL INSTALACIONES HIDROSANITARIAS						
\$ 10,333,330						
9 INSTALACIONES ELECTRICAS						
9.01	DESMONTE Y TRAMILLADO DE MEDIDOR EXISTENTE (INCLUYE TRAMITE ANTE OPERADOR DE RED LOCAL). Salida para Tomacorriente Doble con Polo a Tierra, Incluye: Tubo PVC Tipo Pesado 1/2", Cable de Cobre Aislado, Caja Plástica 5800 o 2400, Terminales de Derivación, Incluye Aparato	UN	1	\$ 2,750,000	\$ 2,750,000	
9.02	Salida para Iluminacion on Techo, Incluye Tuberia PVC Conduit 1/2", Cable de Cobre THWN No. 12, Accesorios, Cajas de Paso	UN	20	\$ 68,704	\$ 1,374,080	
9.03	Luminaria Tipo Panel LED 60x60 cm. 110 V. Incluye: Cable Encauchetado 3x16 AWG, Clavija de Caucho y Elementos de Fijación, Suministro e Instalacion	UN	20	\$ 184,387	\$ 3,687,340	
9.04	Suministro e Instalación de Protecciones (Breakers)	UN	1	\$ 40,085	\$ 40,085	
SUBTOTAL INSTALACIONES ELECTRICAS						
\$ 12,434,405						
10 MOBILIARIO						
10.01	MUEBLE GABINETE PARA JARDIN INFANTIL	M²	3.00	\$ 465,000	\$ 1,395,000	
10.02	BANDAS ANTIDESLIZANTES PASOS Y ESCALERAS Y RAMPAS	ML	40.00	\$ 16,794	\$ 671,760	
SUBTOTAL MOBILIARIO						
\$ 2,066,760						
SUBTOTAL COSTO DIRECTO						
\$ 100,962,641						
				ADMINISTRACION	20.00%	\$ 20,192,528
				IMPREVISTOS	1.00%	\$ 1,009,626
				UTILIDAD	4.20%	\$ 4,240,431
				IVA (19%)	19%	\$ 805,662
TOTAL COSTO DIRECTO						
\$ 127,210,908						

Hogar Infantil Sogamoso:

FORMATO PROPUESTA ECONOMICA HOGAR INFANTIL SOGAMOSO						
ITEM	ACTIVIDAD	UND	CANT	Vr. UNITARIO	Vr. TOTAL	
1	PRELIMINARES					
1.1	LOCALIZACIÓN Y REPLANTEO	M²	198.36	\$ 6.798	\$ 1.348.363	
1.2	DESMONTE APARATOS SANITARIOS	UND	10.00	\$ 26.779	\$ 267.790	
1.3	REMOCIÓN DE ENCHAPE DE PISO EN CUALQUIER MATERIAL	M²	35.36	\$ 10.225	\$ 361.556	
1.4	DEMOLICIÓN DE ENCHAPE DE MURO	M²	66.36	\$ 10.225	\$ 678.531	
1.5	DESMONTE CIELO FALSO EN CUALQUIER MATERIAL	M²	85.63	\$ 7.149	\$ 612.169	
1.6	DESMONTE CANALES EN LÁMINA	ML	32.32	\$ 6.198	\$ 200.318	
1.7	DESMONTE DE LUMINARIAS, TABLEROS ELÉCTRICOS Y APARATOS ELÉCTRICOS INSTALADOS SUPERFICIALMENTE	UND	10.00	\$ 12.834	\$ 128.340	
1.8	DESMONTE DE CONCERTINA	ML	12.36	\$ 17.853	\$ 220.693	
1.9	RETIRO DE SOBRESANTES, CARGUE, TRANSPORTE Y DISPOSICIÓN FINAL DE ESCOMBROS A SITIO AUTORIZADO	M³	100.68	\$ 32.135	\$ 3.236.352	
1.10	DESMONTE DE CANALES EN LÁMINA	ML	15.96	\$ 11.790	\$ 188.020	
1.11	DESMONTE CUBIERTA DE FIRROCEMENTO	M²	260.00	\$ 11.790	\$ 3.065.400	
1.12	DESMONTE ESTRUCTURA METALICA Y/O MADERA INCLUYE MATERIAL DE CUBIERTA	M²	100.00	\$ 10.809	\$ 2.015.710	
1.13	DESMONTE DE REPISAS Y ESTANTERIA	UND	15.00	\$ 21.423	\$ 321.345	
	SUBTOTAL OBRAS PRELIMINARES				\$ 12.554.478	
2	CUBIERTAS					
2.1	AJUSTE, REVISIÓN ESTRUCTURAS (CUMPLIMIENTO NSR-10), PLANOS DE ESTRUCTURA DE CUBIERTA EXISTENTE, PLANOS DE ESTRUCTURA A EJECUTAR, AJUSTE DE CANTIDADES DE OBRA	GL	1.00	\$ 5.093.098	\$ 5.093.098	
2.2	SUMINISTRO E INSTALACIÓN CUBIERTA TERMOACUSTICA UPVC ESPESOR 2.5 MM (INCLUYE ACCESORIOS)	M²	368.99	\$ 87.918	\$ 32.285.027	
2.3	SUMINISTRO E INSTALACIÓN FLANCHE EN LÁMINA GALVANIZADA CALIBRE 22; DS=20	ML	76.89	\$ 51.664	\$ 3.972.445	
2.4	SUMINISTRO E INSTALACIÓN CANAL EN LÁMINA GALVANIZADA CALIBRE 22; DS=90	ML	65.98	\$ 116.405	\$ 7.680.402	
2.5	SUMINISTRO E INSTALACIÓN CABALLETE CUBIERTA TERMOACUSTICA	ML	25.63	\$ 63.824	\$ 1.635.809	
2.6	MANTENIMIENTO DE BAJANTES, CANALES EXISTENTES (INCLUYE IMPERMEABILIZADO, SELLADO, PINTURA)	M²	35.63	\$ 10.712	\$ 381.669	
2.7	BAJANTE AGUAS LLUVIAS PVC 4"	ML	25.60	\$ 65.913	\$ 1.687.373	
	SUBTOTAL CUBIERTAS				\$ 52.717.823	
3	CIELO RASO					
3.1	CIELO RASO EN PVC (INCLUYE ESTRUCTURA Y ACCESORIOS DE FIJACIÓN)	M²	223.56	\$ 90.018	\$ 20.124.424	
	SUBTOTAL CIELO RASO				\$ 20.124.424	
4	INSTALACIONES ELÉCTRICAS					
4.1	MANTENIMIENTO Y REPARACIÓN DE CABLEADO INTERNO, REDES ELÉCTRICAS INCLUYE TODO LO NECESARIO PARA SU CORRECTO FUNCIONAMIENTO	GL	1.00	\$ 6.798.598	\$ 6.798.598	
4.2	SUMINISTRO E INSTALACIÓN DE TOMACORRIENTE DOBLE 15AMP 125V CON TIERRA, BLANCA, CERTIFICADA CON TAPA INCLUYE MARCACIÓN, CINTA AISLANTE, CONECTORES DE RESORTE Y DEMÁS ACCESORIOS PARA LA INSTALACIÓN	UND	5.00	\$ 48.236	\$ 241.180	
4.3	SUMINISTRO E INSTALACIÓN DE LUMINARIA LED PANEL 60 X60 METALICA PARA INCRUSTAR, 50W, LUZ BLANCA, 120 V.	UND	14.00	\$ 200.388	\$ 2.805.432	
	SUBTOTAL INSTALACIONES ELÉCTRICAS				\$ 9.845.210	
5	PINTURA					
5.1	VINILO TIPO I SOBRE MUROS LAVABLE (INCLUYE APLICACIÓN 3 MANOS)	M²	58.36	\$ 18.880	\$ 1.052.805	
5.2	ESLICO ACRÍLICO PARA HUMEDAD INCLUYE FILO Y DILATACIONES	M²	26.36	\$ 11.600	\$ 294.176	
	SUBTOTAL PINTURA				\$ 1.346.981	
6	PISOS, ENCHAPES Y GUARDAESCOBAS					
6.1	SUMINISTRO E INSTALACIÓN DE ENCHAPE EN CERÁMICA DE 0.25 X 0.25 (INCLUYE MORTERO DE DESBROQUILLAR)	M²	1.00	\$ 83.225	\$ 83.225	
6.2	SUMINISTRO E INSTALACIÓN DE ENCHAPE EN CERÁMICA DE 0.20 X 0.20 (INCLUYE MORTERO DE DESBROQUILLAR)	M²	1.00	\$ 21.261	\$ 21.261	
	SUBTOTAL PISOS, ENCHAPES Y GUARDAESCOBAS				\$ 104.486	
7	APARATOS SANITARIOS					
7.1	INSTALACIÓN APARATO SANITARIO EXISTENTE O REUTILIZADO TIPO CERÁMICO	UND	8.00	\$ 84.007	\$ 504.042	
7.2	SUMINISTRO E INSTALACIÓN SANITARIO INFANTIL EN PORCELANA SANITARIA AHORRADOR	UND	4.00	\$ 728.660	\$ 2.914.640	
7.3	SUMINISTRO E INSTALACIÓN LAVAMANOS DE COLGAR LINEA INFANTIL EN PORCELANA (INCLUYE GRIFERIA Y ACCESORIOS)	UND	8.00	\$ 139.505	\$ 1.116.040	
7.4	SUMINISTRO E INSTALACIÓN ORINAL INFANTIL DE COLGAR EN PORCELANA (INCLUYE ACCESORIOS Y GRIFERIA)	UND	8.00	\$ 378.047	\$ 3.021.676	
	SUBTOTAL APARATOS SANITARIOS				\$ 7.568.298	
8	CARPINTERIA METALICA					
8.1	CARPINETES DE COCINA MADERA QUAYACAN	M²	22.00	\$ 1.813.048	\$ 39.687.056	
8.2	BANDAS ANTIDESLIZANTES PASOS Y ESCALERAS Y RAMPA	ML	15.36	\$ 16.068	\$ 246.804	
8.3	CONCERTINA EN ACERO INOXIDABLE DE 18 PULGADAS	ML	12.36	\$ 32.135	\$ 397.189	
8.4	Luminaria de Emergencia Tipo LED 110V, 2.4W, Autonomía Mínima 90 Minutos. Incluye: Cable Enchuchetado 3x18 AWG, Clavija de Caucho y Elementos de Fijación. Suministro e instalación	UND	1.00	\$ 163.975	\$ 163.975	
8.5	Modulo LED Redondo 18W, 110 V de Incrustar. Incluye: Cable Enchuchetado 3x18 AWG, Clavija de Caucho y Elementos de Fijación. Suministro e instalación	UND	44.00	\$ 51.018	\$ 2.244.792	
8.6	Acometida Subterránea en Cable de Cobre Aislado 3x8+1x10T AWG T-H-N-T/WN-2 600 V 90°C. Suministro e instalación	ML	64.90	\$ 46.652	\$ 3.027.715	
8.7	Tomacorriente Doble 15A 125V con Polo a Tierra Grado Residencial. Suministro e instalación	UND	10.00	\$ 8.963	\$ 89.630	
8.8	Suministro e instalación de Protecciones (Breakers)	UND	2.00	\$ 37.624	\$ 75.248	
8.9	Varilla de Puesta a Tierra Copperweld 5/8"x2.4 m para Sistema de Puesta a Tierra. Incluye: Suelo Artificial. Suministro e instalación	UND	1.00	\$ 689.478	\$ 689.478	
	SUBTOTAL CARPINTERIA METALICA				\$ 42.421.687	
	SUBTOTAL COSTO DIRECTO				\$ 146.681.387	
				ADMINISTRACIÓN	20.00%	\$ 29.336.277
				IMPREVISTOS	1.00%	\$ 1.466.814
				UTILIDAD	4.20%	\$ 6.160.818
				IVA (19%)	19%	\$ 1.170.517
	TOTAL COSTO DIRECTO					\$ 184.815.913
	PRESUPUESTO TOTAL ENTIDAD					\$ 507.242.550

2.3. FUENTE DE FINANCIACIÓN

El valor del contrato y/o proceso se encuentra respaldado por la disponibilidad presupuestal relacionada en la plataforma SECOP II.

No de CDP	FECHA DE CDP	DEPENDENCIA	POSICIÓN CATÁLOGO DE GASTO	FUENTE	VALOR EN LETRAS	VALOR EN NÚMEROS
106924	26/08/2024	997 INFRAESTRUCTURA	C-4602-1500-9-704020-4602008-02 ADQUIS. DE BYS-ESTUDIOS DE PREINVERSION-FORTALECIMIENTO	Nación	QUINIENTOS CUARENTA Y TRES MILLONES CIENTO CINCUENTA Y TRES MIL SETECIENTOS OCHENTA Y CINCO PESOS M/CTE	\$543.153.785

2.4. VALOR DEL CONTRATO

El valor del contrato a suscribir será por el valor de la oferta económica de quien resulte adjudicatario, incluidos todos los costos directos e indirectos asociados a la ejecución del contrato, el IVA, y demás impuestos de ley. Dicho valor no admitirá fórmula de reajuste.

NOTA: El valor de la oferta (IVA incluido) NO PODRÁ sobrepasar el valor del presupuesto oficial establecido en el análisis del sector, so pena de RECHAZO de la oferta.

2.5. PLAZO DE EJECUCIÓN

El plazo de ejecución del contrato será a partir del acta de inicio, previo cumplimiento de los requisitos de perfeccionamiento y ejecución y hasta el 13 de diciembre del 2024, de conformidad con lo dispuesto en los artículos 41 de la Ley 80 de 1993, 23 de la Ley 1150 de 2007.

2.6. LUGAR DE EJECUCIÓN

Los Municipios de Chiquinquirá, Sogamoso, Ráquira y Moniquirá en el Departamento de Boyacá.

NOTA: El domicilio contractual será la ciudad de Tunja y para todos los efectos contractuales se tendrá como lugar de notificación la sede del ICBF Regional ubicada en la Carrera 6 No. 73-98.

VISITA TÉCNICA: El proponente por su cuenta y riesgo podrá realizar visita al sitio a que se pretende intervenir, la cual no es de carácter obligatorio. Por lo anterior, el contratista no podrá aducir

retraso o mora en el cumplimiento del objeto contractual por desconocimiento de los espacios físicos. La visita tiene como fin que las personas interesadas en participar en el presente proceso de selección conozcan previamente el sitio donde se desarrollará el objeto contractual, verificar las condiciones existentes y específicas del inmueble a fin de valorar adecuadamente sus ofrecimientos.

Los proponentes interesados en realizar la visita técnica podrán solicitarlo mediante mensaje de SECOP II hasta el plazo límite para presentar observaciones al proyecto de Pliego de Condiciones.

2.7. FORMA DE PAGO

El valor del contrato a suscribir ascenderá hasta el valor del presupuesto oficial estimado, incluidos todos los costos directos e indirectos asociados a la ejecución del contrato, el IVA, y demás impuestos de ley, sin reajuste, se pagará al contratista equivalente al valor establecido para la obra, así:

Los pagos se efectuarán según las actas parciales mensuales de obra y mantenimientos realizados, de acuerdo con los valores unitarios ofertados, previa presentación de la factura o cuenta de cobro, de los correspondientes informes relacionado en el numeral **6.6.6.1. de la Ficha de Condiciones Técnicas Esenciales para la Prestación del Servicio y/o Entrega del Bien (FCT)**, debidamente aprobados por el supervisor del contrato y registro fotográfico de las obras realizadas. El corte corresponderá a las cantidades efectivamente ejecutadas de cada ítem, multiplicado por el valor unitario ofertado por el proponente adjudicatario, más el porcentaje de costos indirectos por precios unitarios y sin fórmula de reajuste.

Los pagos se realizarán previa presentación de la factura correspondiente, la certificación de recibo a satisfacción por parte del supervisor y la certificación del revisor fiscal o representante legal según corresponda, sobre el cumplimiento en el pago de los aportes parafiscales y de seguridad social de sus empleados de acuerdo con lo establecido en el Artículo 50 de la Ley 789 de 2002 y artículo 23 de la Ley 1150 de 2007.

El pago se realizará dentro de los treinta (30) días hábiles siguientes a la radicación de la factura y la certificación de cumplimiento, previa disponibilidad del PAC (Programa Anual Mensualizado de Caja) y sus Resoluciones vigentes.

Si la(s) factura(s) no ha(n) sido correctamente elaborada(s) o no se acompañan los documentos requeridos para el pago, el término para este solo empezará a contarse desde la fecha en que se presenten debidamente corregidas, o desde que se haya aportado el último de los documentos solicitados. Las demoras que se presenten por estos conceptos serán responsabilidad del contratista y no tendrá por ello derecho al pago de intereses o compensación de ninguna naturaleza.

Todos los pagos se realizarán conforme al PAC del Instituto Colombiano de Bienestar Familiar y Resolución No. 5360 del 30 de junio del 2023 expedida por la Directora General del ICBF, o la que la modifique o derogue.

Documentos para trámite de primer pago:

- a) Copia del documento denominado "Información general" emitido desde la plataforma SECOPII.
- b) Copia Estudios Previos o aceptación de la oferta, según sea el caso.
- c) Copia de la propuesta económica presentada por el contratista.
- d) Copia del Registro Único Tributario (RUT) vigente, para los casos de los consorcios o Uniones Temporales (UT) se deben presentar además del RUT de la UT o del consorcio el RUT de los integrantes.
- e) Copia del Registro Único Tributario (RUT) vigente.
- f) Copia del Registro Presupuestal expedido a través del SIIF Nación.
- g) Certificación pagos contratos prestación de servicios y programas diferentes a honorarios y viáticos, expedida por el supervisor o interventor del contrato, debidamente diligenciada, de acuerdo con la versión vigente.
- h) Acta de Inicio cuando esta se haya pactado como requisito para el inicio de la ejecución contractual.
- i) Factura electrónica (cuando aplique) o documento equivalente.
- j) Captura de pantalla del soporte de aprobación de la factura en el aplicativo OLIMPIA, o el aplicativo que lo reemplace.
- k) Captura de pantalla del soporte donde conste la validación de la factura por parte de la DIAN - Código Único de Factura Electrónica (CUFE) cuando aplique.
- l) Certificación suscrita por el representante legal o revisor fiscal, en la cual conste que el contratista se encuentra al día en el pago de seguridad social y aportes parafiscales. Adjuntar copia de la cedula de ciudadanía y tarjeta profesional en los casos en los que sea suscrita por el revisor fiscal. Si es persona natural, se deberá anexar copia de la planilla pagada de aporte a seguridad social en salud, pensión y ARL.
- m) Certificación bancaria donde se consignarán los recursos a la persona natural o jurídica.
- n) Captura de pantalla donde se evidencie que fueron cargados los documentos para el trámite de pago con el informe de supervisión o interventoría en la plataforma SECOP II.
- o) Cuando se trate de contratos que tengan Interventoría, debe mediar la autorización de pago del Interventor, la cual debe ser remitida al supervisor del contrato y posteriormente, por parte de este remitir a las Áreas Financieras la autorización de pago, cuando aplique.
- p) Correo institucional de autorización del supervisor del Contrato al área financiera correspondiente (Regional o Sede).
- q) Cuando se trate de consorcios o uniones temporales, anexar copia del documento de constitución del consorcio o unión temporal.

- r) En el caso de efectuarse modificaciones contractuales, deberá allegarse el documento modificatorio de la adición, prórroga o reducción y propuesta económica cuando aplique.
- s) Para el caso de terminaciones anticipadas de contrato, adjuntar documento de terminación, donde especifique la información financiera del mismo, cuando aplique.
- t) Copia de la consignación y/o declaración que acredite el pago de impuestos departamentales o municipales, nacionales y demás a que haya lugar.
- u) Cuando corresponda al giro de un anticipo o endosos, según lo pactado en el contrato, anexar copia de la constitución de la fiducia o patrimonio autónomo, con la certificación bancaria de la cuenta abierta para su manejo, o certificación bancaria de apertura de la cuenta de ahorros para el manejo del anticipo, según sea el caso.

Documentos para trámite de segundo pago:

- a) En caso de presentarse cambio de supervisión, adjuntar la Resolución de nombramiento con la cual se designa el nuevo supervisor.
- b) Copia actualizada del Registro Único Tributario (RUT), en caso de existir modificaciones posteriores a la firma del contrato.
- c) Certificación pagos contratos prestación de servicios y programas diferentes a honorarios y viáticos, expedida por el supervisor o interventor del contrato, debidamente diligenciada, de acuerdo con la versión vigente.
- d) Factura electrónica (cuando aplique) o documento equivalente.
- e) Captura de pantalla del soporte de aprobación de la factura en el aplicativo OLIMPIA, o el aplicativo que lo reemplace.
- f) Captura de pantalla del soporte donde conste la validación de la factura por parte de la DIAN - Código Único de Factura Electrónica (CUFE), cuando aplique.
- g) Certificación suscrita por el representante legal o revisor fiscal en la cual conste que el contratista se encuentra al día en el pago de seguridad social y aportes parafiscales. Adjuntar copia del documento de identidad y tarjeta profesional en los casos en los que sea suscrita por el revisor fiscal.
- h) Captura de pantalla donde se evidencie que fueron cargados los documentos para el trámite de pago con el informe de supervisión o interventoría en la plataforma SECOP II.
- i) Cuando se trate de contratos que tengan Interventoría, debe mediar la autorización de pago del Interventor y el correo de traslado de la autorización por parte del jefe de Área.
- j) Correo institucional de autorización por parte del supervisor del Contrato, dirigido a las áreas financieras (Regional o Sede) para el trámite de pagos.
- k) En el caso de efectuarse modificaciones contractuales, deberá allegarse el documento modificatorio de la adición, prórroga o reducción y propuesta económica cuando aplique.
- l) Para el caso de terminaciones anticipadas de contrato, adjuntar documento de terminación, donde especifique la información financiera del mismo.

Para definir el precio de las actividades o Ítems que no se encuentren relacionados en el **Anexo No. 1 Listado de Ítems a ejecutar** se deberá realizar el siguiente procedimiento:

PROCEDIMIENTO PARA DEFINIR EL PRECIO DE LAS ACTIVIDADES O ÍTEMS NO PREVISTOS

1. El contratista deberá entregar a la supervisión del contrato la justificación de la necesidad de ejecutar dicho ítem, la especificación técnica del ítem, el Análisis de Precio Unitario (APU) con su valor propuesto, soportado en tres (3) cotizaciones de diferentes.
2. La supervisión en un término no mayor a dos (2) días calendario contados a partir del día siguiente de la fijación del valor, realizará un análisis de la documentación entregada y validará si la necesidad de ejecución del ítem propuesto está debidamente justificada.
3. Si la necesidad de ejecución es justificada, procederá a validar la especificación técnica y el APU propuesto, de lo contrario, devolverá la solicitud al contratista, en un término no mayor a dos (2) días calendario contados a partir del día siguiente, del recibo de este, con su concepto.
4. Si el Valor del APU se encuentra acorde al mercado, procederá a aprobar el valor del Ítem No Previsto, mediante la suscripción de un Acta de Fijación de Ítems No Previstos, la cual será suscrita por el Contratista y entregada al Supervisor del contrato para su aprobación en un término mayor a tres (3) días calendario.
5. Si la Interventoría con aprobación de la Supervisión, considera que el valor propuesto por el contratista para el APU no se encuentra acorde a los precios del mercado, o que las especificaciones técnicas no se encuentran correctamente elaboradas, procederá a solicitar al contratista los ajustes necesarios para iniciar nuevamente el proceso de validación, el cual contará con un término no mayor a dos (2) días calendario para repetir todo el procedimiento
6. En caso de requerirse la ejecución de ítems no previstos, el contratista deberá realizar la solicitud a la Interventoría con aprobación de la Supervisión y la entidad revisará y aprobará la ejecución de la actividad de acuerdo con su disponibilidad presupuestal.
7. En ningún caso los Ítems no Previstos podrán ser ejecutados sin la suscripción del Acta de Fijación de Precios no Previstos, y en caso de ser necesario, sin la respectiva adición al contrato.
8. Si el contratista ejecuta ítems no previstos no autorizados, la Entidad no reconocerá el valor de esas actividades.

Nota: El ICBF efectuara descuentos Pro Unal y Fonsecon para los contratos de obra, razón por la cual se debe tomar el valor total de la prestación que ha sido estimada por el contratista para efectos de

determinar su base gravable y así la tarifa aplicable correspondiente, si la naturaleza o tipología del contrato conlleva a dicho descuento.

2.8. OBLIGACIONES DEL CONTRATISTA

2.8.1. Obligaciones Específicas

1. Cumplir con plena autonomía técnica y administrativa, con las actividades, lineamientos y estándares definidos en el numeral 6 "**Especificaciones Técnicas de los insumos, bienes, productos, obras o servicios a entregar y el anexo No. 2 Formato Anexo FCT – Personal mínimo requerido para la prestación del servicio y/o entrega del bien**" de la Ficha de Condiciones Técnicas Esenciales para la Prestación del Servicio y/o Entrega del Bien (FCT). Así mismo se obliga el cumplimiento de los factores de calidad presentados en su oferta en el **FORMATO 16 – OFRECIMIENTO FACTOR DE CALIDAD**.
2. Realizar especificaciones técnicas, memorias de cálculo y análisis de precios unitarios, de acuerdo con lo establecido en la FCT.
3. Suscribir el Acta de inicio con la supervisión, una vez se cumplan los requisitos de perfeccionamiento y de ejecución del contrato.
4. Entregar un cronograma de actividades dentro de los siete (7) días calendario posterior al acta de inicio al supervisor, con la programación de obra indicando la ruta crítica y los Análisis de Precios Unitarios que soportan la propuesta técnica y económica.
5. Presentar a la supervisión, a la firma del acta de inicio, los soportes correspondientes que acrediten la formación y la experiencia específica del personal que desarrollará las actividades objeto del contrato.
6. Presentar a la supervisión, los soportes correspondientes que acreditaron las calidades y la experiencia específica del personal que desarrollará las actividades objeto del contrato, de acuerdo con la propuesta presentada.
7. Presentar a la supervisión del contrato, dentro de los siete (7) días siguientes a la suscripción y legalización del contrato los Análisis de Precios Unitarios que soportan la propuesta técnica y económica.
8. Realizar las obras de adecuación y/o reparaciones locativas de acuerdo con lo exigido por la normatividad vigente, así como lo contemplado en los anexos técnicos.
9. Realizar el cerramiento provisional de la obra o de las zonas a intervenir, que proteja los sitios de construcción de la obra del acceso de personas ajenas a los trabajos. Deberá tener como mínimo dos (2) metros de altura y la totalidad de la señalización preventiva necesaria para la segura circulación del personal. Estos costos los deberá tener previstos el contratista dentro de su presupuesto.
10. Establecer junto con la supervisión del contrato, los precios de las actividades o ítems no previstos para la adecuada ejecución de la obra. El contratista efectuará el análisis de rendimientos correspondiente y deberá contar con el aval de la supervisión. La definición de

los precios de las actividades o ítems no previstos se realizará acorde al procedimiento establecido en el numeral 6.8 de la ficha de condiciones técnicas.

11. Asegurar la correcta ejecución de la obra mediante el desarrollo simultaneo de frentes de trabajo, que garanticen el cumplimiento del plazo de ejecución establecido.
12. Suministrar todos los equipos, maquinaria, herramientas, materiales e insumos en las fechas indicadas en la programación detallada de cada uno de los frentes a intervenir, cumpliendo oportunamente, entre otros aspectos, con el envío y recepción de estos en el sitio de las obras, coordinando previamente con el director de la sede, para su ingreso y sitio de almacenamiento.
13. Tener la disponibilidad de los profesionales, en sitio, presentados en la propuesta técnica, de acuerdo con lo exigido en el **anexo No. 2 Formato Anexo FCT – Personal mínimo requerido para la prestación del servicio y/o entrega del bien** requerido para la prestación del servicio y/o entrega del bien y de conformidad con el cronograma, documentos que hacen parte integral del contrato.
14. Efectuar las reparaciones necesarias en las áreas a intervenir y contiguas que hayan sufrido daño por ocasión de las obras, previa autorización del supervisor.
15. Demoler y reemplazar, por su cuenta y riesgo, en el término indicado por la supervisión, toda actividad ejecutada que resulte defectuosa según el análisis de calidad realizado por la supervisión y que no cumpla con las normas de calidad requeridas para la misma, ya sea por causa de los insumos o de la mano de obra.
16. Realizar los ensayos y/o laboratorios requeridos para el control de calidad de los materiales en un laboratorio que cuente con certificados de calibración de los diferentes equipos utilizados.
17. Presentar a la supervisión, los esquemas, diseños y demás elementos necesarios para cumplir con las condiciones técnicas y la normatividad vigente, según la intervención a adelantar.
18. Presentar los informes parciales y final establecidos en el presente documento.
19. Entregar al final de cada intervención los correspondientes esquemas (formato dwg - pdf), esquemas y detalles de los trabajos adelantados en medio físico y magnético (CD), los cuales deberán ser en todo caso aprobados por la supervisión del contrato. En caso de que se realice modificación al esquema inicialmente propuesto por la entidad.
20. Asistir a los comités o reuniones técnicas concertadas con la supervisión.
21. Entregar las áreas intervenidas en perfecto estado y limpieza.
22. Retirar los materiales sobrantes de cada sitio intervenido y depositarlos en los lugares debidamente autorizados por la Autoridad Ambiental local, para lo cual se deberá hacer entrega de los recibos y demás documentos en original, que demuestren que se ha dado un buen manejo y disposición final de residuos y demás materiales sobrantes. Estos recibos y demás documentos deben contener como mínimo el nombre o razón social del sitio donde se dispone el material, cantidad de material dispuesto, su dirección, el número o identificación de la licencia junto con su fecha de expiración y demás información complementaria, en todo

- caso, el contratista debe mantener y entregar en perfecto estado de limpieza la zona de las obras y trabajos y sus alrededores.
23. Responder por la entrega de las obras totalmente terminadas y funcionando en las condiciones contratadas.
 24. Mantener informada a la supervisión, el avance de las actividades en el desarrollo del contrato en cada uno de los frentes, así como cualquier novedad que llegara a ocurrir durante la ejecución del contrato.
 25. Responder por cualquier tipo de reclamación, judicial o extrajudicial, que instauren, impulsen o coadyuven el personal o los subcontratistas contra el ICBF, por causa o con ocasión de la ejecución del contrato.
 26. Realizar, en forma secuencial desde el inicio de las actividades a realizar hasta su término, registro fotográfico que se entregará al supervisor de la obra en el momento de realizar el acta de entrega de recibo a satisfacción.
 27. Mantener en perfecto estado de limpieza la zona de las obras y trabajos y sus alrededores para lo cual deberá retirar en forma adecuada, diariamente los escombros, basuras, desperdicios y sobrantes de materiales de manera que no aparezca en ningún momento una acumulación que puedan causar riesgos.
 28. Proveer, mantener y manejar a su costo las oficinas y depósitos que sean necesarios para la seguridad y comodidad de su personal y en términos generales para la ejecución del contrato. En caso de que el Contratista tenga necesidad de almacenar combustible y explosivos, deberá someterse a las reglamentaciones y normas comunes de seguridad para el manejo de estos elementos. Si por el uso de éstos resultaren perjuicios y daños a terceros, el Contratista asume toda la responsabilidad por estos daños y perjuicios causados.
 29. Realizar el pago de la estampilla UPTC para efectos del primer pago.

2.8.2. Obligaciones Generales

1. Constituir y allegar al Grupo Jurídico de la Regional Boyacá del ICBF, ubicado en la carrera 6 # 73 - 98 Barrio Palos Verdes de la ciudad de Tunja – Boyacá, las garantías requeridas dentro de los tres (3) días hábiles siguientes a la suscripción del contrato.
2. Participar y apoyar a la supervisión de la Regional Boyacá del ICBF en todas las reuniones a las que esta lo convoque relacionadas con la ejecución del contrato.
3. Disponer de los medios necesarios para el mantenimiento, cuidado y custodia de la documentación objeto del presente contrato.
4. Atender los requerimientos, instrucciones y/o recomendaciones que durante el desarrollo del Contrato le imparta la supervisión del contrato, para una correcta ejecución y cumplimiento de sus obligaciones.
5. Entregar a la supervisión del contrato, los informes que se soliciten sobre cualquier aspecto y/o resultados obtenidos cuando así se requiera.

6. Presentar la factura de conformidad con la forma de pago estipulada en el contrato, junto con el informe de las actividades realizadas para cada pago.
7. Mantener correctamente actualizados cada uno de los sistemas de información que maneje en desarrollo de su actividad.
8. Asumir un buen trato para con los demás colaboradores internos y externos del Instituto Colombiano de Bienestar Familiar, y actuar con responsabilidad, eficiencia y transparencia.
9. Entregar al supervisor, una vez finalizado la ejecución del contrato los documentos que en desarrollo del contrato se hayan producido, e igualmente todos los archivos que se hayan generado en cumplimiento de sus obligaciones.
10. Realizar los pagos salariales, pagos al SISS (salud, pensión y riesgos laborales) y parafiscales, de acuerdo con la normatividad vigente aportando los soportes de pago correspondientes.
11. Deberá suministrar en su personal de trabajo el coordinador de trabajo en alturas para verificar el cumplimiento de la normatividad vigente y equipo requerido para el personal que se encuentre en cada una de las infraestructuras.

2.8.3. Obligaciones del Sistema Integrado de Gestión

2.8.3.1 Obligaciones del eje de Gestión de Calidad

1. Asegurar que el personal requerido para la prestación del servicio cuente con el perfil de Educación, formación y la experiencia requerida de acuerdo con el **anexo No. 2 Formato Anexo FCT – Personal mínimo requerido para la prestación del servicio y/o entrega del bien.**
2. Socializar con el equipo de trabajo que realiza las actividades definidas en el contrato, la información básica del ICBF (Misión, Visión, Normatividad interna vigente, Objetivos Estratégicos, Políticas y Sistema Integrado de Gestión SIGE) así como dar a conocer los diferentes documentos (lineamientos técnicos, manuales operativos, procedimientos, guías, formatos, entre otros) necesarios para la operación de los servicios contratados.
3. Identificar y gestionar acciones de mejora que fortalezcan de manera adecuada la prestación del servicio.
4. Contar con información documentada para la recepción, tratamiento y respuesta a las peticiones, quejas, reclamos y sugerencias (PQRS), en el marco de la ejecución del objeto contractual.
5. Asegurar que los equipos de medición propios utilizados para el cumplimiento del objeto contractual o convenio cuentan con certificaciones iniciales de calibración y sus verificaciones intermedias.

2.8.3.2. Obligaciones del Eje de Seguridad de la Información.

1. Suscribir un documento de compromiso de confidencialidad con el representante legal, el cual deberá ser entregado al supervisor una vez se firme el contrato.

2.8.3.3 Obligaciones del Eje de Seguridad y Salud en el Trabajo

1. Certificar que cuenta con un representante de seguridad y salud en el trabajo, que cumpla con el perfil establecido en la Resolución 312 de 2019 del Ministerio de Trabajo, o a la norma que adicione, modifique o sustituya, y garantice el cumplimiento de obligaciones contractuales establecidas en el marco de la ejecución del contrato o convenio y la normatividad vigente. Evidencia: Certificación de designación del representante de Seguridad y Salud en el Trabajo.
2. Presentar la identificación de peligros, valoración de riesgos y determinación de controles, documentados, en el marco de la Seguridad y Salud en el Trabajo durante la ejecución del contrato o convenio. Evidencia: Matriz identificación de peligros, valoración de riesgos y determinación de controles contemplando los lugares de trabajo en donde se desarrollarán las actividades.
3. Realizar la inducción al equipo de trabajo que se empleará durante la ejecución del contrato o convenio en materia de Seguridad y Salud en el Trabajo. El operador o contratista deberá realizar la inducción de su personal en materia de seguridad y salud en el trabajo y de acuerdo con los peligros a los cuales estará expuesto el trabajador en el desarrollo de la actividad. Evidencia: Listado de Asistencia cada vez que ingresen colaboradores para la ejecución del contrato o acta de reunión, listado de colaboradores de forma mensual.
4. Suministrar a los colaboradores vinculados para la ejecución del contrato o convenio los elementos de protección personal requerido para la realización de sus actividades. El operador/contratista debe evidenciar la existencia de la Matriz de EPP de acuerdo con los cargos y entrega de elementos de Protección Personal respectivamente. Evidencia: Matriz de entrega y elementos de protección personal debidamente firmada por cada trabajador.
5. Presentar el concepto médico ocupacional favorable de los colaboradores vinculados para la ejecución del contrato o convenio. El contratista deberá presentar el certificado médico ocupacional realizados a su personal, Este examen tendrá vigencia máxima de tres (3) años y será válido para todos los contratos que suscriba el contratista. En el caso de perder su condición de contratista por un periodo superior a seis (6) meses continuos, o cuando se presente un cambio de cargo deberá realizarse nuevamente el examen. Evidencia: Certificado médico ocupacional de cada trabajador.
6. Informar al ICBF los Accidentes de Trabajo y enfermedad Laboral – ATEL del personal a cargo del operador/contratista, reportados a la ARL y EPS, durante el plazo de ejecución del contrato o convenio. El operador/contratista deberá reportar a la ARL y EPS todos los accidentes de trabajo y enfermedades laborales diagnosticadas de los trabajadores, incluyendo los vinculados a través de contrato de prestación de servicios dentro de los dos (2) días hábiles siguientes a la ocurrencia del accidente o al diagnóstico de la enfermedad laboral. Copia de este reporte deberá suministrarse al ICBF. Evidencia: Reporte del accidente o certificación informando que no se presentaron accidente durante la ejecución del contrato o convenio.

7. Realizar trabajos en alturas en cumplimiento de lo establecido en la normatividad vigente. El operador/contratista debe garantizar el cumplimiento a los requisitos requeridos en la normatividad legal vigente. Para los contratos desarrollados en las Sedes Administrativas de la entidad se deberá garantizar los siguientes aspectos antes de operar: 1. Programa de prevención y protección contra caídas de alturas 2. Afiliación vigente al sistema de seguridad social. 3. Certificados Capacitación y el reentrenamiento del personal que realice estas actividades. 4. Certificados aptitud médico del trabajador autorizado 5. Disponibilidad permanente del Coordinador de Trabajo en Alturas 6. Elementos de Protección Personal y Equipos contra caídas, acordes al trabajo a realizar. 7. Plan de Rescate En caso de que se realicen estos trabajos en sedes del ICBF, se deberá informar al profesional de seguridad y salud en el trabajo; por lo menos con un día de anticipación. Evidencia: F30.G7.ABS Formado Permiso de Trabajo en Alturas diligenciado junto con los soportes de Certificación y Seguridad Social.
8. Formular e implementar el plan de prevención, preparación y respuesta ante emergencias. El operador/contratista que realice actividades fuera o dentro de las instalaciones del ICBF, las cuales demanden tareas donde se puedan originar situaciones de emergencias, debe contar con su plan de prevención, preparación y respuesta ante emergencias, denominado Plan de Emergencias y Contingencias y Simulacro. Este plan debe considerar como mínimo los siguientes aspectos: • Identificar amenazas naturales, sociales y antrópicas no intencionales, como: inundación, sismo/terremoto, huracán, avalancha, incendio, entre otras, de acuerdo con su ubicación geográfica o de acuerdo con su actividad. • Valorar y evaluar el riesgo y vulnerabilidad con relación a las amenazas identificadas. • Identificar los recursos disponibles para la atención de emergencias, como extintores, camillas, botiquines, gabinetes contra incendio, alarmas de emergencias. • Diseñar e implementar procedimientos de respuesta, planes de contingencia, de acuerdo con las amenazas identificadas. • Realizar simulacros como mínimo una (1) vez al año con la participación de todo el personal que desarrolla actividades en el lugar. • Conformar, capacitar y entrenar la brigada de emergencias, acorde a los niveles de riesgo y los recursos disponibles. • Plan de capacitación y entrenamiento para las partes involucradas. • Mantener actualizado los contactos de emergencias de los colaboradores vinculados en el contrato, o convenio. Evidencia: Plan de prevención, preparación y respuesta ante emergencias. Listado de contactos de emergencia de colaboradores vinculados en el contrato o convenio.

2.8.2.4 Obligaciones del Eje Gestión Ambiental

1. Adoptar las medidas necesarias para el ahorro y uso eficiente de agua, energía, papel, y manejo de residuos que se generen durante la ejecución del contrato, de acuerdo con la Política Ambiental de la Entidad. Describir la implementación y desarrollo de las buenas prácticas ambientales implementadas durante la ejecución del contrato, tales como: • Actividades de manejo, almacenamiento y disposición final de los residuos ordinarios y aprovechables generados durante la ejecución del contrato, anexando soportes de entrega

de los residuos aprovechables gestionados (cantidad y registro fotográfico). • Actividades implementadas para el manejo de los residuos de elementos de protección personal – EPP’s, tales como: guantes y tapa bocas, entre otros. • Actividades implementadas para el ahorro y uso eficiente del agua, energía y papel. • Actividades implementadas para el cuidado de los árboles, zonas verdes y demás ecosistemas naturales. • Actividades sobre el manejo de los residuos de dotación en desuso. **Evidencia: F33.G7.ABS Formato Cumplimiento de las Buenas Prácticas Ambientales con soportes o Informe donde se describan las buenas prácticas ambientales implementadas junto con registro fotográfico y demás soportes que se tengan en el marco de la actividad desarrollada.**

2. Utilizar productos, empaques y materiales amigables con el medio ambiente. El contratista u operador deberá describir las características de los productos, empaques y materiales utilizados durante la ejecución del contrato, que cuenten con criterios amigables con el medio ambiente, tales como: elaborados a partir de materiales reciclables o de fibras naturales, compostables y/o biodegradables. **Evidencia: F34.G7.ABS Formato Certificación Productos, Empaques y Materiales Amigables, adjuntando Ficha técnica o certificación donde se evidencien las características amigables con el medio ambiente de los productos, empaques y/o materiales utilizados.**
3. Presentar los permisos y/o autorizaciones ambientales vigentes requeridas para prestación del servicio. Así como las evidencias del cumplimiento de los requerimientos establecidos en dichos documentos. El contratista u operador debe presentar copia de los actos administrativos mediante los cuales se otorgaron las autorizaciones y permisos ambientales requeridos para la prestación del servicio, tales como: permiso o registro sanitario, vertimientos, concesión de aguas, emisión de ruido, y emisiones atmosféricas, generador y acopiador de aceite industrial, generador de aceite de cocina usado, intervención silvicultural (tala, poda, reubicación de individuos arbóreos), entre otros. **Evidencia: • Copia del acto administrativo del permiso y/o autorización. • Evidencias de cumplimiento de los requisitos definidos en el permiso y/o autorización, tales como: estudios ambientales, caracterizaciones de vertimientos, reportes de generación de residuos, mantenimientos, compensaciones, entre otras.**

Nota: La obligatoriedad de los permisos y/o autorizaciones ambientales y el procedimiento de solicitud y otorgamiento deberá ser confirmado ante la respectiva autoridad ambiental, toda vez que puede variar según cada jurisdicción. Para el caso de los trámites por concepto de intervención silvicultural (tala, poda y/o reubicación de árboles) que sean gestionados por el operador ante la autoridad ambiental competente, se deberá informar al ICBF sobre las gestiones realizadas.

4. Adoptar las medidas necesarias para el almacenamiento y manejo adecuado de los productos químicos utilizados durante la ejecución del contrato; de acuerdo con la normatividad vigente. El contratista u operador, deberá evidenciar las medidas implementadas para el manejo adecuado de productos químicos utilizados durante la ejecución del contrato, tales como: etiquetado de envases, instrucciones para el almacenamiento y transporte, utilización del inventario de sustancias químicas, matriz de compatibilidad, hojas de seguridad, las cuales

- deben estar impresas, con el rombo de seguridad a color y con los 16 datos según la normativa vigente. Dentro de los productos químicos se encuentran las sustancias que se utilizan para las actividades de aseo, fumigación y mantenimiento, tales como: desinfectantes, jabones, pinturas, disolventes, insecticidas, hipoclorito de alta concentración, entre otros. **Evidencia: Formato Manejo Seguro de Sustancias Químicas con soportes, tales como: Matriz de compatibilidad, inventario de productos químicos, hojas de seguridad, lista de chequeo manejo seguro de sustancias químicas, entre otros.**
5. Adoptar las medidas necesarias para el transporte y manejo adecuado de combustibles utilizados durante la prestación del servicio; de acuerdo con la normatividad vigente. El contratista u operador, deberá evidenciar las medidas implementadas para el manejo adecuado de los combustibles utilizados durante la prestación del servicio. **Evidencia: F36.G7.ABS Formato Certificación Manejo Seguro de Combustible en donde se describe el etiquetado de envases, instrucciones para el almacenamiento y transporte, para lo cual se podrán adjuntar soportes tales como: hojas de seguridad, las cuales deben estar impresas, con el rombo de seguridad a color y con los 16 datos según la normativa vigente.**
 6. Adoptar las medidas necesarias para el manejo adecuado y la disposición final de los residuos especiales y/o peligrosos que se generen durante la ejecución del contrato. El contratista u operador, deberá describir las medidas implementadas para el manejo y disposición final de los residuos especiales y/o peligrosos generados durante la ejecución del contrato. Dentro de los residuos peligrosos se encuentran algunos, tales como: luminarias, tóneres, envases de plaguicida, productos químicos, solventes y pinturas, aceites usados, baterías, pilas, residuos hospitalarios, medicamentos vencidos y los demás residuos catalogados como peligrosos según la normativa ambiental. Así mismo, dentro de los residuos especiales se encuentran algunos como: aceites de cocina usados, llantas, escombros, aparatos eléctricos y electrónicos, y los demás residuos catalogados como especiales según la normativa ambiental. **Evidencia: F37.G7.ABS Formato Certificación Manejo de Residuos Especiales y Peligrosos, anexando certificado o acta de disposición final de residuos especiales y/o peligrosos ante un gestor ambiental.**
 7. Formular e implementar Plan de Gestión Ambiental de acuerdo con los aspectos, impactos y requisitos ambientales asociados a la ejecución del contrato. El contratista u operador, deberá elaborar y presentar documento de plan de gestión ambiental, que incluya como mínimo la identificación de aspectos, valoración de impactos y requisitos legales ambientales relacionados con las actividades que se desarrollen en el marco del contrato. Así mismo, se deberán establecer en este documento las acciones que permitan prevenir y mitigar los daños ambientales y las acciones requeridas para cumplir con la normativa ambiental vigente. Este documento debe estar igualmente acompañado de los registros que soporten su implementación y seguimiento.
Nota: Para el contrato que se desarrolle en diferentes Departamentos del país, la información consignada en el documento del Plan de Gestión Ambiental deberá corresponder a las condiciones propias de cada región y Sede. **Evidencia: Formato Plan de Gestión Ambiental**

y Formato Soportes Plan de Gestión Ambiental, adjuntado el documento de Plan de Gestión Ambiental formulado, matriz de aspectos e impactos ambientales y demás soportes que evidencian su cumplimiento.

2.9. OBLIGACIONES DEL ICBF.

2.9.1. Obligaciones Generales del ICBF

1. Suministrar la información que previamente requiera EL CONTRATISTA en relación con el objeto del contrato.
2. Exigir a EL CONTRATISTA la ejecución idónea y oportuna de las obligaciones del contrato.
3. Efectuar la supervisión y seguimiento del contrato.

2.10. GARANTÍA ÚNICA DEL CONTRATO

El contratista deberá constituir a favor del ICBF garantía de que trata la Ley 80 de 1993, Ley 1150 de 2007, y el Decreto 1082 de 2015, considerando el objeto a contratar, las obligaciones contractuales y el valor del contrato, dicha garantía deberá constituirse, una vez se suscriba el contrato en Secop II con los siguientes amparos:

1. Seriedad de la Oferta: En cuantía equivalente al diez por ciento (10%) del valor del contrato, contados a partir de la presentación de la oferta y hasta la aprobación de la garantía de cumplimiento del contrato. **Garantía que se aporta junto con la oferta económica.**
2. Garantía de Cumplimiento: En cuantía equivalente al veinte por ciento (20%) del valor del contrato, por el término de ejecución y seis (6) meses más.
3. Calidad del Servicio: En cuantía equivalente al veinte por ciento (20%) del valor del contrato, por el término de ejecución y seis (6) meses.
4. Estabilidad y calidad de la obra: Contados a partir de la fecha de recibido a satisfacción de la obra, por un término de 5 años.
5. Pago de salarios y prestaciones sociales e indemnizaciones laborales: En cuantía equivalente al quince por ciento (15%) del valor del contrato, con una vigencia igual al plazo de ejecución de este y tres (3) años más.
6. Responsabilidad civil extracontractual: Por un monto equivalente a doscientos (200) SMMLV, con una vigencia igual al plazo de ejecución del contrato. Con ocasión de la responsabilidad extracontractual que se pudiera llegar a atribuir a la administración pública, por las actuaciones, hechos u omisiones de sus contratistas o subcontratistas, de conformidad con el

Decreto 1082 de 2015.

El contratista responderá por cualquier incumplimiento de sus obligaciones y se obligará a indemnizar al Instituto Colombiano de Bienestar Familiar -ICBF- de cualquier perjuicio que cause por este hecho.

NOTA: En los casos en que se prorrogue el plazo de ejecución o el valor del contrato, el contratista se debe comprometer a mantener vigentes las garantías constituidas y ampliarlas por el plazo o valor resultante.

2.11. CONMINACIÓN Y SANCIONES AL CONTRATISTA

El Instituto Colombiano de Bienestar Familiar -ICBF podrá imponer multas por los retardos presentados, de conformidad con lo establecido en el artículo 17 de la Ley 1150 de 2007, artículo 40 de la Ley 80 de 1993, artículo 86 de la Ley 1474 de 2011 y el artículo 2.2.1.2.3.1.19 de Decreto 1082 de 2015 y demás normas aplicables, así:

2.11.1. MULTAS POR INCUMPLIMIENTO.

A. El CONTRATISTA se obliga a ejecutar las obras objeto del presente contrato de acuerdo con los plazos establecidos en el mismo.

En caso de incumplimiento de los avances de obra previstos en el cronograma aprobado, el ICBF estará facultado para imponerle al CONTRATISTA multas diarias y sucesivas por un monto de treinta (30) salarios mínimos legales mensuales vigentes por cada día de retraso hasta que se verifique el cumplimiento.

B. Para la imposición de multas, el ICBF primero deberá requerir al CONTRATISTA otorgándole un término de cumplimiento, si vencido dicho término el incumplimiento persiste, el ICBF procederá a multar al CONTRATISTA de conformidad con el procedimiento establecido en el artículo 86 de la Ley 1474 de 2011.

C. El valor acumulado de las multas impuestas por el ICBF durante la ejecución de este Contrato, estará limitado al veinte por ciento (20%) del valor total o estimado del Contrato.

D. El CONTRATISTA autoriza que el ICBF descuente del saldo a su favor, el valor correspondiente a las multas que se llegaren a causar.

E. Los retrasos o incumplimientos de los proveedores o de los subcontratistas en la ejecución de obras relacionadas con este Contrato, no relevarán en forma alguna al CONTRATISTA de su responsabilidad por la ejecución de las diferentes partes de la obra y de la obra total en los plazos estipulados.

2.11.2. CLÁUSULA PENAL PECUNIARIA:

A. En caso de declaratoria de caducidad o incumplimiento parcial o total, se hará efectiva la presente cláusula penal pecuniaria a favor del ICBF por una suma equivalente al veinte por ciento (20%) del valor total del Contrato, a título de pena, la cual se tendrá como estimación del pago anticipado y parcial de los perjuicios causados al ICBF.

B. El valor variará proporcionalmente al incumplimiento parcial del contrato que no supere el porcentaje señalado.

C. En concordancia con el artículo 1600 del Código Civil, el cobro de la cláusula penal pecuniaria no impedirá al ICBF solicitar al CONTRATISTA la totalidad del valor de los perjuicios causados en lo que exceda del valor de la cláusula penal pecuniaria.

D. Para hacer efectiva la cláusula penal pecuniaria, el ICBF deberá acudir al procedimiento establecido en el artículo 86 de la Ley 1474 de 2011.

E. El CONTRATISTA autoriza al ICBF a descontar de las sumas que le adeude, los valores correspondientes a las sanciones impuestas que se encuentren en firme.

F. La cláusula penal pecuniaria también se hará efectiva en el caso en que se llegue o se supere el monto máximo acumulado de imposición de multas.

G. Para efectos de esta cláusula, se entenderá por incumplimiento total de las obligaciones a cargo del CONTRATISTA cuando este no cumpla con la totalidad de las obligaciones a su cargo o cuando no cumpla con el fin y objeto contractual pactado, lo cual podrá ser verificado por parte del ICBF una vez terminado el Contrato, aun habiéndose hecho pagos parciales.

CAPÍTULO III REQUISITOS HABILITANTES DE LA PROPUESTA

3. REQUISITOS MÍNIMOS HABILITANTES

De acuerdo con lo establecido en el numeral 1° del artículo 5° de la Ley 1150 de 2007 y los artículos 2.2.1.1.1.5.3, 2.2.1.1.1.6.1 y 2.2.1.1.1.6.2 del Decreto 1082 de 2015, la Entidad procederá a verificar las condiciones jurídicas, financieras y técnicas de los interesados en participar, con el propósito de habilitar las propuestas presentadas. Estos requisitos no otorgan puntaje y la entidad los verificará como CUMPLE o NO CUMPLE.

En el término establecido para la presentación de ofertas en el cronograma del proceso, los proponentes presentarán una propuesta completa, que incluya la información sobre la capacidad jurídica, técnica, financiera y la propuesta económica.

En cumplimiento de lo previsto en el numeral 2° del artículo 5° de la Ley 1150 de 2007, en el pliego de condiciones del proceso se establecerán los factores técnicos y económicos de escogencia y la

ponderación precisa y detallada de los mismos, que permitirán la selección de la oferta más favorable al Instituto.

De acuerdo con el artículo 2.2.1.1.1 .5.3. del Decreto 1082 de 2015, los requisitos habilitantes son:

- a. Capacidad Jurídica.
- b. Capacidad Financiera.
- c. Capacidad Técnica.

3.1. REQUISITOS MÍNIMOS HABILITANTES JURIDICOS (CUMPLE / NO CUMPLE)

Podrán participar en el presente proceso personas naturales, jurídicas, Consorcios o Uniones Temporales, que cumplan los requisitos señalados en el pliego de condiciones, siempre y cuando su objeto social les permita contratar en relación con el objeto y que no estén incurso en las prohibiciones; inhabilidades o incompatibilidades para contratar, señaladas en la Constitución y la Ley, manifestación la cual se entiende efectuada bajo la gravedad de juramento con la presentación de la propuesta.

El objeto social de cada proponente ya sea persona natural, jurídica o las integrantes del consorcio o unión temporal deberá estar relacionado con el objeto del proceso de selección.

Todos los proponentes deben:

1. Tener capacidad jurídica para la presentación de la propuesta.
2. Tener capacidad jurídica para la celebración y ejecución del contrato.
3. Cumplir con la vigencia de la sociedad al momento de la presentación de la oferta, la cual deberá ser por lo menos igual al plazo estimado del contrato, y un (1) año más.
4. No estar incurso en de las circunstancias previstas en el artículo 8 de la Ley 80 de 1993, en la Ley 1150 de 2007, en la Ley 1474 de 2011 y demás disposiciones legales vigentes que consagran inhabilidades e incompatibilidades para contratar.
5. No presentar sanciones que impliquen inhabilidad para contratar con el Estado.

Un proponente no podrá presentar más de un ofrecimiento, en forma individual o como integrante de un consorcio o unión temporal o cualquier otra forma asociativa. En caso de que se incurra en esta prohibición, por sí o por interpuesta persona, el ICBF no tendrá en cuenta ninguno de los ofrecimientos y las propuestas que incurran en esta situación serán rechazadas.

La propuesta debe contener los documentos y la información que a continuación se relaciona:

3.1.2. CARTA DE PRESENTACIÓN DE LA PROPUESTA

El proponente deberá presentar en el apartado correspondiente al cuestionario dispuesto en la plataforma SECOP II, la carta de presentación de la propuesta, según el modelo suministrado por la Entidad en el **FORMATO No. 1 - CARTA DE PRESENTACIÓN DE LA PROPUESTA** y los requisitos establecidos en el presente pliego de condiciones.

La carta de presentación de la propuesta deberá ser firmada por el representante legal del proponente de la persona jurídica o por el representante designado en el documento de constitución, si se trata de consorcio o unión temporal.

El **FORMATO No. 1 - CARTA DE PRESENTACIÓN DE LA PROPUESTA**, es un modelo que contiene todas las declaraciones que debe realizar el proponente, por lo tanto, el proponente podrá transcribirlo u obtenerlo en medio magnético. En cualquier caso, la carta que presente el proponente deberá incluir todas las manifestaciones requeridas por la Entidad.

El proponente deberá manifestar a través de la **FORMATO No. 1 - CARTA DE PRESENTACIÓN DE LA PROPUESTA** que no se encuentra incurso en ninguna de las causales de inhabilidad o incompatibilidad previstas en la Constitución Política y la ley.

Así mismo, con la presentación y firma de este documento se entiende que el proponente ha leído, entendido y que puede garantizar el cumplimiento total de las especificaciones técnicas contenidas en el pliego y sus anexos, y en caso de resultar adjudicatario se compromete a cumplirlo en su totalidad.

APODERADOS

Los proponentes podrán presentar propuestas directamente o por intermedio de apoderado, evento en el cual deberán anexar con la propuesta el poder otorgado en legal forma, en el que se confiera al apoderado, de manera clara y expresa, facultades amplias y suficientes para actuar, obligar y responsabilizar a todos y cada uno de los integrantes en el trámite del presente proceso y en la suscripción del contrato.

El apoderado podrá ser una persona natural o jurídica, pero en todo caso deberá tener domicilio permanente, para efectos de este proceso, en Colombia, y deberá estar facultado para representar conjuntamente al proponente y a todos los integrantes del proponente plural, a efectos de adelantar en su nombre de manera específica las siguientes actividades:

1. Formular Propuesta para el presente proceso de selección
2. Dar respuesta a los requerimientos y aclaraciones que solicite el ICBF en el curso del presente proceso.

3. Suscribir en nombre y representación del adjudicatario el contrato. En caso de que el poder no se encuentre suscrito por quien tenga facultades para ello según los documentos de existencia y representación de la persona jurídica, se realizará el requerimiento correspondiente, para que el proponente, aclare o subsane la situación.

Los poderes otorgados deberán cumplir con los requisitos exigidos en el Código General del Proceso para la constitución de apoderados (artículo 74), así como con los aspectos referidos a la autenticación, Consularización o apostille y traducción, establecidos por la legislación colombiana.

3.1.3. CERTIFICADO DE EXISTENCIA Y REPRESENTACIÓN LEGAL DEL PROPONENTE Y/O REGISTRO MERCANTIL

Los proponentes deberán acreditar su existencia y capacidad legal, acompañando su oferta con el Certificado de Existencia y Representación Legal, el cual deberá cumplir con los siguientes requisitos:

1. Cuando el Proponente sea una persona jurídica (colombiana o extranjera), deberá anexar el Certificado de Existencia y Representación Legal expedido por la autoridad competente.
2. Si es persona natural, deberá adjuntar el certificado de matrícula mercantil expedido por la autoridad competente. En el evento en que se encuentre en ejercicio de profesión liberal, la representación legal se acreditará mediante Cédula de Ciudadanía, Matrícula Profesional, certificado de antecedentes profesionales vigentes e inscripción en el Registro Único de Proponentes de la Cámara de Comercio respectiva.
3. En el caso de proponente plural, este requisito deberá ser acreditado por cada uno de sus miembros ateniendo su naturaleza.
4. Fecha de expedición. Deberá haber sido expedido con fecha no mayor a treinta (30) días previos al cierre del proceso.
5. Renovación de la matrícula mercantil. Se verificará que el proponente haya realizado la renovación de la matrícula mercantil para el 2024, se deberá presentar el correspondiente registro renovado para dicha fecha.
6. Vigencia. El término de duración de la persona jurídica no debe ser inferior a la del plazo de ejecución y un (1) año más. En el caso de los consorcios o uniones temporales, cada uno de sus integrantes que sea persona jurídica deberá cumplir individualmente con estas reglas. En el evento en que se consigne el plazo de duración de la sociedad como indefinido, se entiende que cumple con el plazo aquí referido.
 - Objeto social o actividad mercantil. De la persona jurídica y/o natural proponente, y de cada uno de los miembros que conforman el Consorcio o la Unión Temporal, deben permitir ejecutar las actividades descritas en el objeto del presente proceso de selección.
 - Representante legal y Facultades para contratar. Debe permitir comprometer al participante, en especial por la cuantía a contratar, establecida en la presente invitación pública. En el caso que figuren restricciones al representante legal de la persona jurídica proponente (colombiana o extranjera), para presentar propuesta, para suscribir el contrato o realizar cualquier otro acto requerido para la

presentación de la propuesta, la participación en el proceso de selección y/o para la contratación en caso de resultar adjudicatario; se deberá adjuntar a la propuesta el documento de autorización del órgano social competente, en el cual conste que está debidamente facultado para presentar la propuesta y para firmar el contrato por el valor total de la propuesta. Este documento deberá ser presentado, sin excepción, por todos los proponentes, nacionales y extranjeros, individuales, consorcios o uniones temporales y los integrantes de estos, que de acuerdo con sus estatutos lo requieran.

En el caso de Consorcios o Uniones Temporales, el representante legal de cada una de las personas jurídicas que los integren deberá contar con dicha autorización por el valor total de la propuesta (y no sólo por el monto de su participación).

De igual manera, en el caso de que existan disposiciones estatutarias que limiten las facultades de los representantes legales, deberán anexarse además los documentos que acrediten dicha autorización (actas, junta de socios y/o accionistas), en cumplimiento de las disposiciones legales del Código de Comercio, en especial, aportar copia de las actas tomadas directamente del libro de actas de la sociedad.

3.1.4 AUTORIZACIÓN DEL REPRESENTANTE LEGAL Y/O APODERADO.

Cuando el representante legal de la sociedad se halle limitado en sus facultades para contratar y comprometer a la sociedad, deberá acreditar mediante copia o extracto del acta aprobada de la junta de socios o asamblea respectiva, donde conste que ha sido facultado para presentar oferta y firmar el contrato hasta por el valor total del mismo, en caso de adjudicársele el contrato que resulte del proceso de selección; en todo caso este documento debe cumplir los requisitos señalados en el artículo 189 del Código de Comercio.

En el caso de Consorcios o Uniones Temporales, el representante legal de cada una de las personas jurídicas que los integren deberá contar con dicha autorización por el valor total de la propuesta (y no sólo por el monto de su participación).

En el caso de que existan disposiciones estatutarias que limiten las facultades de los representantes legales, deberán aportarse los documentos (actas, junta de socios y/o accionistas) referidos en los mismos en cumplimiento de las disposiciones legales del código de comercio, en especial, aportar copia de las actas tomadas directamente del libro de actas de la sociedad.

3.1.5 REGISTRO ÚNICO DE PROPONENTES

Teniendo en cuenta que en virtud del artículo 6 de la Ley 1150 de 2007, modificado por el artículo 221 del Decreto 19 de 2012, en concordancia con el artículo 2.2.1.1.1.5.1 del Decreto 1082 de 2015, las personas naturales y jurídicas, nacionales o extranjeras, con domicilio en Colombia, interesadas en participar en procesos de contratación convocados por las entidades estatales, deben estar inscritas

en el RUP, salvo las excepciones previstas de forma taxativa en la ley, que las personas inscritas en el RUP debieron presentar la información para renovar su registro a más tardar el quinto día hábil del mes de abril de la presente vigencia; los proponentes deberán allegar el Registro Único de Proponentes expedido por la cámara de comercio con fecha de expedición no superior a treinta (30) días calendario anteriores a la estipulada como fecha límite para presentar propuestas en el que se acredite que la experiencia de contratos celebrados que se encuentran identificados con el Clasificador de Bienes y Servicios.

Cuando el proponente sea consorcio o unión temporal, cada uno de sus integrantes deberá anexar el documento aquí descrito en el que se acredite que la experiencia de contratos celebrados aportada por cada uno de sus miembros se encuentra inscrita conforme la clasificación dada por la entidad.

En todo caso, la inscripción y/o actualización y/o renovación del RUP, debe encontrarse VIGENTE, esto es que el proponente haya presentado la información para renovar el registro en los términos de ley. Para verificar que los efectos del RUP no han cesado, es necesario que el certificado contenga la anotación de que ya radicó los documentos para la renovación. La información contenida en el RUP previa a la suministrada para renovar el registro continúa en firme hasta que finalice el trámite de renovación correspondiente. Así, en el periodo comprendido entre el momento de la solicitud de renovación y el momento en que adquieren firmeza la información renovada, es válida la información contenida en el RUP del año anterior, cuyos efectos no han cesado y se encuentra vigente en firme.

El proponente podrá acreditar la firmeza del RUP hasta el término de traslado del informe de evaluación, de lo contrario, la propuesta será RECHAZADA, por cuanto mientras la renovación no esté en firme, la Entidad no puede considerar que el oferente está habilitado. Se precisa que los proponentes no podrán acreditar circunstancias ocurridas con posterioridad al cierre del proceso.

Las personas extranjeras sin domicilio o sin sucursal en Colombia, que de conformidad con lo establecido en el artículo 6 de la Ley 1150 de 2007, no se deben inscribir en el RUP, deberán acreditar el cumplimiento de los requisitos habilitantes de capacidad jurídica, capacidad financiera y de organización acompañado de las respectivas certificaciones de conformidad con lo establecido en el pliego de condiciones.

El ICBF verificará que el proponente no se encuentre en causal de inhabilidad de las que trata la Ley 1474 de 2011, en lo que refiere al incumplimiento reiterado. En el caso en que el certificado del RUP no consigne esta información, el proponente deberá certificar aquellas multas o declaratorias de incumplimiento en firmes. La Entidad dará cumplimiento a lo establecido en el artículo 58 "REDUCCIÓN DE PUNTAJE POR INCUMPLIMIENTO DE CONTRATOS" de la Ley 2195 del 2022.

NOTA: De conformidad con lo establecido en el artículo 6 de la Ley 1150 de 2007, modificado por el artículo 221 del Decreto 019 de 2012 y lo impuesto en el artículo 2.2.1.1.1.5.1 del Decreto 1082 de

2015, es un deber del inscrito, mantener actualizada la información que obra en el Registro Único de Proponentes del Registro Único Empresarial de la Cámara de Comercio.

Las personas naturales extranjeras sin domicilio en el País y las personas jurídicas extranjeras que no tengan establecida sucursal en Colombia no están obligadas a tener RUP, por lo anterior, se verificarán los requisitos habilitantes con base en la documentación aportada para acreditar los requisitos jurídicos, técnicos y económicos correspondientes.

3.1.6 FOTOCOPIA LEGIBLE DE DOCUMENTO DE IDENTIDAD DEL REPRESENTANTE LEGAL

Si el proponente es persona jurídica, deberá aportar junto con su propuesta fotocopia legible de la cédula de ciudadanía del representante legal o quien haga sus veces.

Si el proponente es consorcio y/o unión temporal, deberá aportar junto con su propuesta fotocopia legible de la cédula de ciudadanía de cada uno de los representantes legales o quienes hagan sus veces de los integrantes de la figura asociativa. Si el proponente es persona natural deberá aportar junto con su propuesta fotocopia legible de la cédula de ciudadanía.

3.1.7 LIBRETA MILITAR

Si el proponente es persona natural hombre menor de 50 años, deberá adjuntar junto con su propuesta, fotocopia legible de la libreta militar. En caso de pérdida deberá anexar certificación de la Dirección de Reclutamiento donde conste que la situación militar se encuentra definida.

En todo caso de conformidad con lo establecido en la ley, la Entidad verificará la situación militar con la entidad competente para ello.

3.1.8 CERTIFICACIÓN DE CUMPLIMIENTO DE PAGO DE APORTES DE SEGURIDAD SOCIAL Y PARAFISCALES

De conformidad con lo estipulado en el artículo 50 de la Ley 789 de 2002, la Ley 828 de 2003 y el artículo 23 de la Ley 1150 de 2007, el proponente deberá anexar certificación expedida por el revisor fiscal, en la cual se indique que la empresa cumple y se encuentra a paz y salvo con el pago de las contribuciones al Sistema Integral de Seguridad Social – Empresa Prestadora de Servicios (EPS), Fondo de Pensiones y Administradora de Riesgos Laborales (ARL), y de los Aportes Parafiscales – Servicio Nacional de Aprendizaje (SENA), Instituto Colombiano de Bienestar Familiar (ICBF), Cajas de Compensación Familiar – a que haya lugar, de todos los empleados a su cargo.

En el evento de no estar obligado a contar con revisor fiscal, esta certificación deberá ser expedida por el representante legal de la empresa.

Cada una de las personas jurídicas, miembros de un consorcio o unión temporal, deberán anexar esta certificación en forma individual.

La obligación de presentar las certificaciones de cumplimiento del artículo 50 de la ley 789 de 2002, no aplica para personas jurídicas extranjeras, salvo que participen sucursales de éstas legalmente constituidas en Colombia, caso en el cual deberán presentar la certificación mencionada en el primer párrafo de este numeral o una certificación del representante legal de la sucursal en la que manifieste que la sucursal no tiene empleados y por lo tanto, no deben cumplir con lo señalado en la Ley 789 de 2002.

Para el efecto los proponentes deberán presentar con la propuesta el **FORMATO No. 2 - MODELO CERTIFICACIÓN DE CUMPLIMIENTO ARTÍCULO 50 LEY 789 DE 2002 Y LEY 828 DE 2003 PERSONA JURÍDICA.**

O el **FORMATO No. 3 - MODELO CERTIFICACIÓN DE CUMPLIMIENTO ARTÍCULO 50 LEY 789 DE 2002 Y LEY 828 DE 2003 - PERSONA NATURAL**, según corresponda.

- **Personas Jurídicas**

Quando el interesado sea una persona jurídica, deberá presentar una certificación, en original, expedida por el revisor fiscal, cuando éste exista de acuerdo con los requerimientos de ley, o los estatutos, o por el representante legal cuando no se requiera revisor fiscal, donde se certifique el pago de los aportes de sus empleados a los sistemas de salud, riesgos laborales, pensiones y aportes a las cajas de compensación familiar, Instituto Colombiano de Bienestar Familiar y Servicio Nacional de Aprendizaje. Dicho documento debe certificar que, a la fecha de presentación de su propuesta, ha realizado el pago de los aportes correspondientes a la nómina de los últimos seis (6) meses, contados a partir de la citada fecha, en los cuales se haya causado la obligación de efectuar dichos pagos. En el evento en que la sociedad no tenga más de seis (6) meses de constituida, deberá acreditar los pagos a partir de la fecha de su constitución.

Adicional a lo anterior:

En caso de que el oferente no cuente con personal a cargo deberá allegar el **FORMATO No. 2 - MODELO CERTIFICACIÓN DE CUMPLIMIENTO ARTÍCULO 50 LEY 789 DE 2002 Y LEY 828 DE 2003 PERSONA JURÍDICA** según la OPCIÓN 1.

1. En el caso que la persona jurídica cuente con personal a cargo deberá allegar el **FORMATO No. 2 -MODELO CERTIFICACIÓN DE CUMPLIMIENTO ARTÍCULO 50 LEY 789 DE 2002 Y LEY 828 DE 2003 PERSONA JURÍDICA** según la OPCIÓN 2, con el cual se acredita que ha efectuado el pago por concepto de los aportes a los sistemas de salud, pensiones, riesgos profesionales, cajas de

compensación familiar, Instituto Colombiano de Bienestar familiar (ICBF) y Servicio Nacional de Aprendizaje (SENA) de los empleados a cargo, durante los últimos seis (6) meses calendario legalmente exigibles a la fecha de presentación de nuestra propuesta para el presente proceso de selección.

Cuando la certificación sea expedida por revisor fiscal deberá adjuntar a la propuesta copia de la cédula de ciudadanía, tarjeta profesional y certificación de antecedentes de la junta central de contadores vigente.

- **Personas Naturales**

Tratándose de personas naturales, se deberá acreditar que se encuentran al día en el pago por concepto de los aportes a los sistemas de salud y pensiones, para lo cual deberá aportar el certificado de afiliación a dichos sistemas, el cual debe ser expedido dentro de los treinta (30) días calendario anteriores al cierre del proceso.

Adicional a lo anterior:

1. En caso de que el oferente no cuente con personal a cargo deberá allegar el **FORMATO No. 3 - MODELO CERTIFICACIÓN DE CUMPLIMIENTO ARTÍCULO 50 LEY 789 DE 2002 Y LEY 828 DE 2003 - PERSONA NATURAL** según la OPCIÓN 1.

2. En el caso que la persona natural cuente con personal a cargo deberá allegar el **FORMATO No. 3 - MODELO CERTIFICACIÓN DE CUMPLIMIENTO ARTÍCULO 50 LEY 789 DE 2002 Y LEY 828 DE 2003 - PERSONA NATURAL** según la OPCIÓN 2, con el cual se acredita que ha efectuado el pago por concepto de los aportes a los sistemas de salud, pensiones, riesgos profesionales, cajas de compensación familiar, Instituto Colombiano de Bienestar familiar (ICBF) y Servicio Nacional de Aprendizaje (SENA) de los empleados a cargo, durante los últimos seis (6) meses calendario legalmente exigibles a la fecha de presentación de nuestra propuesta para el presente proceso de selección.

- **Conorcios y Uniones Temporales**

En caso de consorcios o uniones temporales, cada uno de sus miembros integrantes que sea persona jurídica o natural, deberá cumplir con este requisito.

3.1.9 CONTROL PREVENTIVO DE LAS PRÁCTICAS COLUSIVAS

El ICBF en el marco de los principios de la contratación pública y con el objeto de minimizar los riesgos de colusión entre oferentes en los procesos de selección, adopta las prácticas que promueven la participación transparente y competitiva de los proponentes en las distintas modalidades de procesos públicos.

Según lo previsto por la Ley 155 de 1959, Decreto 2153 de 1992, Ley 1340 de 2009, Decreto 3523 de 2009, modificado por el Decreto 1687 de 2010 y en especial por lo dispuesto en el artículo 27 de la Ley 1474 de 2011, el oferente deberá diligenciar el **FORMATO No. 6 - CERTIFICADO DE PARTICIPACIÓN INDEPENDIENTE DEL PROPONENTE**, en dónde exprese de forma unilateral su compromiso de no ejercer practicas colusivas o restrictivas de la competencia.

En caso de presentarse como unión temporal o consorcio, el precitado anexo deberá diligenciarse por cada uno de los integrantes y por el representante legal de la figura asociativa.

3.1.10 BOLETÍN DE RESPONSABLES FISCALES

El ICBF consultará y verificará si el interesado se encuentra señalado en el último Boletín de responsables Fiscales de la Contraloría General de la República.

3.1.11 CERTIFICADO DEL SISTEMA DE INFORMACIÓN Y REGISTRO DE SANCIONES Y CAUSAS DE INHABILIDAD –SIRI– VIGENTE, EXPEDIDO POR LA PROCURADURÍA GENERAL DE LA NACIÓN

El ICBF consultará y verificará, de la página Web de la Procuraduría General de la Nación, los antecedentes disciplinarios de quienes van a participar en el presente proceso de conformidad con lo establecido en la Ley 1238 de 2008.

3.1.12 CERTIFICADO DE ANTECEDENTES JUDICIALES

El ICBF consultará y verificará, en la página Web de Policía Nacional de Colombia los antecedentes judiciales del representante legal de la persona jurídica individual, de los representantes legales de los consorcios y/ uniones temporales que van a participar en el presente proceso.

3.1.13 CONSULTA RNMC

El ICBF verificará, en la página Web de la Policía Nacional de Colombia, la Consulta al RNMC (Sistema Registro Nacional de Medidas Correctivas de la Policía Nacional), del representante legal de la persona jurídica individual, de los representantes legales de los consorcios y uniones temporales y de los integrantes de estos, que presenten propuesta en el presente proceso.

3.1.14 DECLARACIÓN CONFLICTOS DE INTERESES EN APLICATIVO INTEGRIDAD PUBLICA

El proponente persona natural o jurídica deberá diligenciar la declaración de conflictos de intereses en el aplicativo dispuesto por la función pública en el siguiente enlace <https://www1.funcionpublica.gov.co/fdci/login/auth?opcionDestino=PEP>. La declaración debe allegarse con los documentos del proceso.

Nota: Para los proponentes plurales (consorcios, uniones temporales, promesas de sociedad futura), cada uno de sus integrantes deberá aportar la declaración de conflicto de intereses de manera individual.

3.1.15 GARANTÍA DE SERIEDAD DEL OFRECIMIENTO

El proponente deberá adjuntar a su propuesta, a favor del Instituto Colombiano de Bienestar Familiar, con NIT. 899.999.239-2, una garantía que ampare la seriedad de su propuesta, en los términos y condiciones estipulados en el documento, expedida por una compañía aseguradora o por una entidad financiera colombiana, vigiladas por la Superintendencia Financiera. En caso de requerirse la ampliación de la vigencia de la propuesta, la vigencia de esta garantía deberá ser igualmente ampliada de conformidad con lo requerido por el ICBF.

La garantía debe ser tomada a nombre del proponente, persona jurídica o de la razón social que figura en el certificado de existencia y representación legal expedido por la cámara de comercio o su equivalente, sin utilizar sigla, a no ser que el certificado de la cámara de comercio o su equivalente establezca que la sociedad podrá identificarse con la sigla.

Cuando se trate de consorcios o uniones temporales la garantía de seriedad del ofrecimiento debe ser otorgada por todos sus integrantes (indicando el porcentaje de participación) y no a nombre de su representante.

Para su constitución deberá tenerse en cuenta la siguiente información:

BENEFICIARIO:	INSTITUTO COLOMBIANO DE BIENESTAR FAMILIAR NIT 899.999.239 – 2
AFIANZADO:	<ul style="list-style-type: none">- El proponente, persona jurídica (razón social que figura en el certificado de existencia y representación legal, expedido por la cámara de comercio o su equivalente, sin utilizar sigla, a no ser que el certificado de la cámara de comercio o su equivalente establezca que la firma podrá identificarse con la sigla).- En el caso de consorcios o uniones temporales debe ser otorgada por todos sus integrantes (indicando el porcentaje de participación) y no a nombre de su representante.- El /los nombre(s) debe(n) señalarse de la misma forma como figura(n) en el certificado de existencia y representación legal, expedido por la autoridad competente.
VIGENCIA:	Tres (3) meses contados a partir de la fecha de cierre del proceso de selección.
CUANTÍA:	Por un valor equivalente mínimo al diez por ciento (10%) del valor total del presupuesto oficial del proceso.
AMPARO:	El texto de la garantía deberá indicar textualmente el número, año, objeto del proceso al que se presenta oferta.
FIRMAS:	Deberá ser suscrita por quien la expide y el tomador.

**RIESGOS DERIVADOS
DEL INCUMPLIMIENTO
DEL OFRECIMIENTO:**

1. La no suscripción del contrato sin justa causa por parte del proponente seleccionado.
2. La no ampliación de la vigencia de la garantía de seriedad de la oferta cuando el término previsto en los pliegos para la adjudicación del contrato se prorrogue o cuando el término previsto para la suscripción del contrato se prorrogue, siempre y cuando esas prórrogas no excedan un término de tres meses.
3. La falta de otorgamiento por parte del proponente seleccionado, de la garantía de cumplimiento exigida por la entidad para amparar el incumplimiento de las obligaciones del contrato.
4. El retiro de la propuesta después de la fecha de cierre y durante el periodo de validez especificado.

NOTA 1. En caso de proponente plural, se deberá indicar como tomador el nombre del proponente plural y en el cuerpo de la póliza, porcentaje de participación, nombre e identificación de cada uno de sus integrantes.

En caso de póliza de seguro, esta debe adjuntarse acompañada de las condiciones generales.

En caso de que la fecha de cierre de la selección se amplíe, debe tenerse en cuenta la nueva fecha para efecto de la vigencia de la garantía.

El ICBF hará efectiva la garantía de seriedad de la propuesta como indemnización por perjuicios, sin menoscabo de las acciones legales conducentes al reconocimiento de mayores perjuicios causados y no cubiertos por el valor de esta.

La no entrega de la garantía de seriedad junto con la propuesta no será subsanable y será CAUSAL DE RECHAZO de esta, lo anterior de conformidad con el parágrafo 3 del artículo 5 de la Ley 1882 de 2018.

3.1.16 CERTIFICACIÓN PAZ Y SALVO OBLIGACIONES ALIMENTARIAS

En virtud de lo establecido en el numeral 1 de artículo 6 de la Ley 2097 de 2021 "Por medio de la cual se crea el Registro de Deudores Alimentarios Morosos (REDAM) y se dictan otras disposiciones", el interesado persona natural, representante legal del interesado y/o de cada uno de los miembros que componen el interesado plural, deberán acreditar que se encuentran a paz y salvo con sus obligaciones alimentarias.

Para tal efecto, deberán aportar como parte de su propuesta, certificado expedido por el Ministerio de Tecnologías de la Información y las Comunicaciones MinTic, con fecha de expedición no superior a treinta (30) días calendario anteriores a la fecha de cierre del proceso de selección, en el cual se evidencie que no se encuentra inscrito en el Registro de Deudores Alimentarios Morosos.



En caso de consorcios o uniones temporales, cada uno de sus miembros integrantes que sea persona jurídica o natural, deberá cumplir con este requisito

3.1.17 REGISTRO ÚNICO TRIBUTARIO

Con el fin de conocer el régimen tributario a que pertenece el proponente, deberá presentarse con la propuesta, fotocopia del registro único tributario actualizado y expedido por la Dirección General de Impuestos Nacionales donde aparezca claramente el NIT del proponente. En caso de consorcios o uniones temporales, cada uno de los integrantes deberá aportar este documento.

Las personas jurídicas extranjeras sin sucursal en Colombia y las personas naturales sin domicilio en Colombia, no deben presentar el Registro Único Tributario (RUT), toda vez que en él se debe inscribir toda persona natural o jurídica que deba cumplir obligaciones administradas por la Dirección de Impuestos y Aduanas Nacionales de Colombia. Sin perjuicio de lo anterior, en caso de que el adjudicatario sea una persona jurídica extranjera sin sucursal en Colombia o una persona natural sin domicilio en Colombia, ésta deberá inscribirse en el Registro Único Tributario (RUT).

3.1.18 CONSORCIOS Y UNIONES TEMPORALES

Además de los documentos requeridos para las personas jurídicas, los miembros del consorcio o unión temporal (según el caso), deberán aportar el documento original de constitución firmado por los integrantes, el cual deberá tener en cuenta lo dispuesto en el artículo 7º de la Ley 80 de 1993, para el efecto el documento de constitución según el caso deberá contener como mínimo la información señalada en el **FORMATO No. 4 -MODELO CONFORMACIÓN CONSORCIO** y **FORMATO No. 5 -MODELO CONFORMACIÓN UNIÓN TEMPORAL**.

Este documento deberá cumplir con los siguientes requisitos:

- a. Si los proponentes desean participar como consorcio o unión temporal, en este último caso deberán señalar las condiciones y extensión de la participación en la propuesta y en la ejecución del contrato, los cuales no podrán ser modificados sin el consentimiento previo del ICBF.
- b. La persona que para todos los efectos legales representará al consorcio o unión temporal, deberá tener facultades amplias y suficientes para obligar y responsabilizar a todos los integrantes del consorcio o la unión temporal. En el documento se deben señalar, además, las reglas básicas que regulen las relaciones entre los miembros del consorcio o unión temporal y su responsabilidad.
- c. Los integrantes del consorcio o unión temporal deben cumplir los requisitos legales y acompañar los documentos requeridos en el pliego de condiciones, para efectos legales, como si fueran a participar en forma independiente.
- d. El objeto social de todos los integrantes del consorcio o unión temporal debe comprender la realización de actividades relacionadas al objeto del proceso de selección.

- e. La propuesta debe estar firmada por el representante legal que hayan designado los integrantes del consorcio o unión temporal o por intermedio de su agente comercial y/o mandatario con poder debidamente conferido para el efecto, de acuerdo con la ley, casos en los cuales deberán adjuntarse el (los) documentos (s) que lo acredite (n) como tal.
- f. En caso de resultar adjudicatarios del proceso de selección, para la suscripción del contrato deberán presentar el respectivo Número de Identificación Tributaria – NIT, como consorcio o unión temporal.
- g. Los integrantes del consorcio o unión temporal no pueden ceder sus derechos a terceros, sin obtener la autorización previa y expresa del ICBF. En ningún caso podrá haber cesión del contrato entre quienes integran el consorcio o unión temporal.
- h. Los consorcios o uniones temporales deberán presentar los documentos de existencia y representación legal que, para cada uno de los integrantes, expida la cámara de comercio o la autoridad competente, ya sean personas naturales o jurídicas, así como el certificado de inscripción, clasificación y calificación en el Registro Único de Proponentes.
- i. Los representantes legales de las personas jurídicas que conformen o hagan parte de un consorcio o unión temporal, aportarán con la propuesta la autorización o poder de la junta de socios, que los faculte para ofrecer, contratar y conformar consorcios o uniones temporales. Este requisito se exigirá en los casos en que esta facultad se encuentre restringida.
- j. El documento en el que se exprese la voluntad de presentar la propuesta en consorcio o unión temporal deberá ir acompañado de los documentos (certificados de cámara de comercio, actas de junta directiva, poderes, etc.), que acrediten que quienes lo suscribieron tenían la representación y capacidad necesarias para adquirir las obligaciones solidarias derivadas de la propuesta y del contrato resultante.
- k. Los consorcios o uniones temporales deberán tener en cuenta que, de conformidad con el artículo 7 de la Ley 80 de 1993, la adjudicación del contrato conlleva la responsabilidad solidaria por su celebración y ejecución.
- l. La duración de las personas jurídicas que se constituyan como consorcio o unión temporal deberá ser por lo menos la misma del plazo del contrato derivado del presente proceso de selección y un (1) año más.
- m. Los integrantes del consorcio o unión temporal no podrán integrar otro consorcio o unión temporal que haya presentado propuesta para el presente proceso, ni tampoco podrán hacerlo de manera independiente; en caso de ocurrir será causal de RECHAZO para las propuestas que éste integre o presente.
- n. No se aceptarán propuestas bajo la modalidad de promesa de conformación de consorcios o uniones temporales.
- o. Las uniones temporales, deberán registrar el porcentaje de participación de cada uno de sus miembros o de lo contrario se entenderá que se presentan a título de consorcio.
- p. Cada uno de los integrantes del consorcio o unión temporal debe aportar mínimo una (1) certificación de experiencia relacionada en el RUP.

3.1.19 PERSONAS JURÍDICAS EXTRANJERAS

2

Las personas jurídicas extranjeras con sucursal en Colombia, que presenten propuesta, deberán adjuntar a la misma el respectivo certificado de la cámara de comercio de su domicilio, expedido con máximo treinta (30) días calendario anteriores al cierre del proceso de selección y la sociedad deberá tener una vigencia igual a la del plazo del contrato y un (1) año más contado desde la fecha de suscripción de este.

Las personas jurídicas extranjeras sin sucursal en Colombia deberán acreditar su existencia y representación legal conforme a la legislación de su país de origen, a través de documento expedido con máximo treinta (30) días calendario anteriores al cierre del presente proceso de contratación. En todo caso, esta información podrá ser certificada directamente por el representante legal o por los órganos competentes de la sociedad en el caso en que no se encuentre incorporada en el certificado mencionado, de acuerdo con las leyes que rijan este tipo de actos en el país de origen.

Las sociedades extranjeras sin sucursal en Colombia podrán presentar la propuesta mediante apoderado debidamente constituido, con domicilio en Colombia y ampliamente facultado para presentar la propuesta, para suscribir el contrato, así como para representarlas judicial o extrajudicialmente. Deberán mantener dicho apoderado por el término de vigencia del contrato y seis (6) meses más como mínimo, a menos que, de conformidad con las normas legales vigentes, tengan la obligación de establecer sucursal en Colombia. En todo caso, el oferente extranjero deberá cumplir con los mismos requisitos, procedimientos, permisos y licencias previstos para el oferente colombiano y acreditar su plena capacidad para contratar y obligarse conforme a la legislación de su país, de acuerdo con lo señalado en el artículo 3 de la Ley 816 de 2003 y demás normas concordantes.

Se advierte que los documentos expedidos por particulares no requieren legalización, a menos que sea expresamente exigido por la ley. En relación con los documentos públicos, se anota que por medio de la Ley 455 del 4 de agosto de 1998, el Congreso Nacional aprobó la "Convención sobre la abolición del requisito de legalización para documentos públicos extranjeros", la cual entró en vigencia en Colombia a partir del 30 de enero de 2000 y suprimió la exigencia de legalización diplomática o consular para los documentos públicos que han sido ejecutados en el territorio de un Estado parte y que deben ser presentados en el territorio de otro Estado parte del Convenio.

De conformidad con lo anterior, y según lo expone el Ministerio de Relaciones Exteriores en la Circular AC/LG/641/2002 de fecha 24 de enero del 2002, los documentos públicos provenientes de los Estados parte y contemplados en la Convención no requieren de la autenticación consular ni de la posterior legalización por parte del Ministerio de Relaciones Exteriores al entrar en vigencia el Convenio y, por lo tanto, deben ser admitidos tan solo con el sello de APOSTILLE colocado por la autoridad competente designada por el país que produjo el documento.

Se excluyen del convenio en mención los documentos expedidos por agentes diplomáticos o consulares y los documentos administrativos que se ocupen directamente de operaciones comerciales o aduaneras. Estos documentos públicos se siguen rigiendo según lo estipulado en el artículo 251 y

ss. del Código General del Proceso, 480 del Código de Comercio y la Resolución 3269 del 14 de junio de 2016; esto es, certificación consular y legalización por parte del Ministerio de Relaciones Exteriores - Área de Gestión de Legalizaciones.

Los documentos expedidos por estados que no forman parte de la Convención seguirán requiriendo de la autenticación consular y de la posterior legalización ante la Cancillería Colombiana.

Por último, se aclara que en caso de que, por mandato legal, se deban aportar documentos apostillados o legalizados, el proponente adjudicatario deberá prever los términos que establece el Ministerio de Relaciones Exteriores, para dichos tramites y deberá presentar estos documentos como máximo el último día de traslado del informe de evaluación.

3.2 REQUISITOS MÍNIMOS HABILITANTES FINANCIEROS (CUMPLE / NO CUMPLE)

3.2.1 PERSONAS NATURALES Y JURIDICAS, NACIONALES O EXTRANJERAS CON DOMICILIO EN COLOMBIA (INSCRITAS EN EL RUP)

Los interesados en el presente proceso de contratación y que sean personas jurídicas, nacionales, deberán estar inscritos en el Registro Único de Proponentes (RUP) con el fin de que la entidad realice la verificación de los requisitos habilitantes de carácter financiero de conformidad con lo establecido en el artículo 2.2.1.1.1.5.1 del Decreto 1082 de 2015 y el artículo 6 de la Ley 1150 de 2007 modificado por el artículo 221 del Decreto Ley 019 de 2012.

Cuando se renueve o actualice el RUP, la información que se modifica estará vigente hasta que la nueva información quede en firme.

Interesados constituidos en el 2024. Para aquellos casos en que el interesado se haya constituido en la vigencia 2024, y por esta razón en el RUP no conste la información del año 2023, la verificación se realizará con base en la información registrada en el RUP a la fecha de inscripción.

3.2.1.1 INDICADORES DE CAPACIDAD FINANCIERA

El proponente, deberá cumplir con los siguientes indicadores financieros, los cuales deben estar registrados en el RUP, y este encontrarse en firme a la fecha de cierre del presente proceso, se evaluará los indicadores financieros teniendo en cuenta el mejor año fiscal que se evidencie en el RUP de cada proponente a 31 de diciembre de 2021, 2022 y 2023 de acuerdo con lo establecido en el Decreto 579 de 2021, para tal efecto se evaluará con **CUMPLE o NO CUMPLE**, la información diligenciada en el **FORMATO No. 7 CAPACIDAD FINANCIERA Y ORGANIZACIONAL** cada uno de ellos:



Indicador	Fórmula para el calculo	Margen Requerido
1. - Índice de Liquidez: para determinar la capacidad que tiene un proponente para cumplir con sus obligaciones de corto plazo	Activo corriente/ Pasivo Corriente	Mayor o igual a 1,4 veces (Corresponde al resultado de la operación Activo Corriente/ Pasivo Corriente del RUP)
2.- índice de Endeudamiento: para determinar el grado de endeudamiento en la estructura de financiación del proponente	Pasivo Total/ Activo Total	Menor o igual al 60% (Corresponde al resultado de la operación Pasivo Total/Activo Total del RUP)
3. - Índice de Cobertura de Intereses: mediante el cual se refleja la capacidad del proponente de cumplir con sus obligaciones financieras	Utilidad Operacional/ Gestión de Intereses	Mayor o igual a 2 veces (Corresponde al resultado de la operación Utilidad Operacional/Gestión de Intereses del RUP)
4.- Capital de Trabajo: representa la liquidez operativa del proponente, o sea el remanente del proponente luego de liquidar sus activos corrientes (convertirlos en efectivo) y pagar el pasivo de corto plazo	Activo corriente - Pasivo Corriente	Mayor o igual al 70% del presupuesto oficial

NOTA 1:

- El proponente estará **HABILITADO**: Si al verificar la capacidad financiera a título de requisito habilitante, el **PROPONENTE**, cumple con la totalidad de los indicadores financieros establecidos.
- El proponente **NO** estará **HABILITADO**: Si al verificar la capacidad financiera a título de requisito habilitante, el **PROPONENTE**, no cumple con la totalidad de los indicadores financieros establecidos.
- En el caso de los Consorcios o Uniones Temporales los índices financieros a diciembre 31 de 2021, 2022 y 2023, se determinarán mediante la sumatoria de cada uno de los indicadores que obtengan los integrantes del consorcio o unión temporal, dividido por el número total de integrantes de este.
- Para el indicador de razón de cobertura de intereses, el proponente cuyos gastos de intereses sea cero (0) no podrá calcular dicho indicador, por resultar indefinido ó indeterminado. En este caso, se entenderá que el proponente cumple con el mismo, siempre y cuando la utilidad operacional sea positiva ó mayor a cero (0).

Si la utilidad operacional es negativa, no cumple con el indicador de Razón de cobertura de intereses. Si el proponente es consorcio o unión temporal, debe acreditar este indicador de la misma forma prevista en los numerales 2.1.2.1. y 2.1.2.1.1., párrafo tercero y literal b, respectivamente, a menos que uno de sus integrantes tenga gastos de intereses igual a cero (0). En este caso se debe utilizar la siguiente fórmula para calcular el índice requerido, donde n es el número de integrantes del consorcio o unión temporal.

$$n (\sum \text{Utilidad Operacional } i \times \text{porcentaje de participación } i) \text{ } i=1$$

$$n (\sum \text{Gastos de intereses } i \times \text{porcentaje de participación } i) \text{ } i=1$$

Para el indicador de razón de cobertura de intereses, el proponente cuyos gastos de intereses sea cero (0) no podrá calcular dicho indicador, por resultar indefinido ó indeterminado. En este caso, se entenderá que el proponente cumple con el mismo, siempre y cuando la utilidad operacional sea positiva ó mayor a cero (0). Si la utilidad operacional es negativa, no cumple con el indicador de Razón de cobertura de intereses.

NOTA 2: Para calcular los indicadores de los consorcios, uniones temporales o promesas de sociedad futura se multiplican los componentes de los indicadores (activos, pasivos, utilidad operacional y gastos de intereses) correspondientes a cada uno de sus integrantes por el porcentaje de participación en el consorcio, unión temporal o promesas de sociedad futura, del resultado de sumar los valores obtenidos se calculan los indicadores solicitados. Para el capital de trabajo se tomará la sumatoria simple de los componentes (activo corriente y pasivo corriente) y de su resultado se calculará el indicador.

Indicador	Fórmula para el calculo	Margen Requerido
1. - Rentabilidad del patrimonio: representa la capacidad de generación de utilidad por cada peso invertido en el patrimonio	Utilidad Operacional/ Patrimonio	Mayor o igual a 0.03 (Corresponde al resultado de la operación Utilidad Operacional/Patrimonio del RUP)
2.- Rentabilidad del activo: Capacidad de generación de utilidad por cada peso invertido en el activo	Utilidad Operacional/ Activo Total	Mayor o igual al 0.02 (Corresponde al resultado de la operación Utilidad Operacional/Activo Total del RUP)

1. Rentabilidad del patrimonio: Es la capacidad de generación de utilidad por cada peso invertido en el patrimonio.
2. Rentabilidad del Activo: Es la capacidad de generación de utilidad por cada peso invertido en el activo.

3.2.1.2 INDICADORES DE CAPACIDAD ORGANIZACIONAL

El cumplimiento de estos indicadores se verificará el Registro Único de Proponentes, se evaluará los indicadores financieros teniendo en cuenta el mejor año fiscal que se evidencie en el RUP de cada proponente a 31 de diciembre de 2023 de acuerdo con lo establecido en el Decreto 579 de 2021, de conformidad con lo dispuesto en el numeral 4 del artículo 2.2.1.1.1.5.3 del Decreto 1082 de 2015 y la información diligenciada en el **FORMATO No. 7 CAPACIDAD FINANCIERA Y ORGANIZACIONAL** cada uno de ellos:

Indicador	Formula	Comentario
Rentabilidad del Patrimonio	Utilidad Operacional dividida por el Patrimonio	Mayor o igual a 0.03 (Corresponde al resultado de la operación Utilidad Operacional/Patrimonio del RUP)
Rentabilidad del Activo	Utilidad Operacional dividida por el Activo Total	Mayor o igual a 0.02 (Corresponde al resultado de la operación Utilidad Operacional/Activo Total del RUP)

Caso específico RENTABILIDAD PATRIMONIO Para Consorcios será el resultado de la sumatoria del UTILIDAD OPERACIONAL para cada uno de los integrantes dividido la sumatoria del PATRIMONIO de cada uno de los integrantes.

NOTA 1: Sobre los impuestos, gravámenes o contribuciones genera la celebración de este contrato, las retenciones que se deben aplicar son: Retención en la fuente, Retención de Ica, Reteiva y Estampillas y contribuciones si son contratos de obra; lo cual puede variar según su naturaleza o régimen a al cual pertenezca el contratista Para Uniones Temporales será la sumatoria del resultado de la multiplicación del UTILIDAD OPERACIONAL por el porcentaje de participación de cada integrante de la unión temporal dividido la sumatoria del resultado de la multiplicación del PATRIMONIO por el porcentaje de participación de cada integrante de la unión temporal. Y así se realice con cada uno de los indicadores.

NOTA 2: Los indicadores se determinan con el resultado del Análisis del Sector Económico y teniendo en cuenta procesos anteriores de la entidad En el caso de los Consorcios o Uniones Temporales los índices financieros a diciembre 31 de 2021, 2022 y 2023 se determinarán mediante la sumatoria de cada uno de los indicadores que obtengan los integrantes del consorcio o unión temporal, dividido por el número total de integrantes de este.

Notas:

- Para Consorcios será el resultado de la sumatoria del UTILIDAD OPERACIONAL para cada uno de los integrantes dividido la sumatoria del PATRIMONIO de cada uno de los integrantes.
- Para Uniones Temporales será la sumatoria del resultado de la multiplicación del UTILIDAD OPERACIONAL por el porcentaje de participación de cada integrante de la unión temporal dividido la sumatoria del resultado de la multiplicación del PATRIMONIO por el porcentaje de participación de cada integrante de la unión temporal.
- Sobre los impuestos, gravámenes o contribuciones genera la celebración de este contrato, las retenciones que se deben aplicar son: Retención en la fuente, Retención de Ica, Reteiva y Estampillas y contribuciones si son contratos de obra; lo cual puede variar según su naturaleza o régimen a al cual pertenezca el contratista
- Los indicadores se determinan con el resultado del análisis de Demanda que se encuentra en el Análisis del Sector Económico teniendo en cuenta procesos mencionados en este.

3.2.1.3 CAPACIDAD RESIDUAL DE CONTRATACIÓN (K DE CONTRATACIÓN)

De conformidad con lo establecido en el artículo 2.2.1.1.1.6.4. del Decreto 1082 de 2015, el interesado en celebrar contratos de obra con entidades estatales debe acreditar su Capacidad Residual o K de Contratación, con el fin de determinar la aptitud de un contratista para cumplir oportuna y cabalmente con el objeto de un contrato de obra, sin que sus otros compromisos contractuales afecten su habilidad de responder con el objeto del contrato. De acuerdo con la metodología definida por Colombia Compra Eficiente, la Entidad ha definido para este proceso de contratación, una capacidad residual de la siguiente manera:

En caso de que el Proponente tenga una capacidad residual inferior al presupuesto oficial estimado, la Oferta será rechazada. Para la determinación de la Capacidad Residual de contratación de obras de los Consorcios, Uniones Temporales se ponderarán las capacidades de contratación residual de obras de sus integrantes. El Proponente debe acreditar una capacidad residual igual o superior al presupuesto oficial, es decir, (\$507.242.550) El cálculo de la Capacidad Residual del Proceso de Contratación equivale al presupuesto oficial estimado del presente proceso, dado que el plazo estimado del contrato es menor a doce (12) meses.

Capacidad residual del proceso de contratación	Capacidad residual del proponente
--	-----------------------------------

Presupuesto oficial estimado \$507.242.550	Mayor o igual al 100% de la capacidad residual del proceso de contratación.
--	---

**K RESIDUAL PROCESO= PRESUPUESTO OFICIAL ESTIMADO
 K RESIDUAL PROCESO >= \$507.242.550**

El proponente debe demostrar que su operación o actividad comercial le permite asumir nuevas obligaciones derivadas del contrato objeto del Proceso de Contratación. Por lo cual, el proponente debe presentar la siguiente información para acreditar su Capacidad Residual:

- La lista de los Contratos en Ejecución, así como el valor y plazo de tales contratos, diligenciando el **FORMATO NO. 13 LISTA DE CONTRATOS EN EJECUCIÓN CAPACIDAD RESIDUAL**.
- La lista de los Contratos en Ejecución, suscritos por sociedades, consorcios o uniones temporales, en los cuales el proponente tenga participación, así como el valor y plazo de tales contratos, determinando claramente el porcentaje de participación.
- El estado de resultados auditado que contiene el mejor ingreso operacional de los últimos cinco (5) años y el balance general auditado del último año, suscrito por el interesado o su representante legal y el revisor fiscal si está obligado a tenerlo, o el auditor o contador si no está obligado a tener revisor fiscal.
- Si se trata de proponentes obligados a tener RUP, las Entidades Estatales solo deben solicitar como documento adicional el estado de resultados que contiene el mejor ingreso operacional de los últimos cinco (5) años puesto que la información de la liquidez se encuentra en el RUP. El cálculo de la Capacidad Residual del Proceso de Contratación debe incluir los factores de Experiencia (E), Capacidad financiera (CF), Capacidad técnica (CT), Capacidad de organización (CO) y los Saldos de los Contratos en Ejecución, según la siguiente fórmula:

$$\text{Capacidad Residual del Proponente} = CO \times \left[\frac{(E+CT+CF)}{100} \right] - SCE$$

A cada uno de los factores se le asigna el siguiente puntaje máximo:

Criterio	Puntaje
Experiencia (E)	120
Capacidad Financiera (CF)	40
Capacidad Técnica (CT)	40
Total	200

3.2.1.4 CÁLCULO DE LA CAPACIDAD DE ORGANIZACIÓN (CO)

La Capacidad de Organización no tiene asignación de puntaje en la fórmula porque su unidad de medida es en pesos colombianos y constituye un factor multiplicador de los demás factores, como se indica en el siguiente aparte. La Capacidad de organización (CO) corresponde a los ingresos operacionales teniendo en cuenta lo siguiente:

Años de financiación financiera	Capacidad organización (co)
Cinco (5) años o mas	Mayor ingreso operacional de los ULTIMOS CINCO años
Entre uno (01) y cinco (05) años	Mayor ingreso operacional de los años de vida del oferente
Menos de un (01) año	USD 125.000 (Liquidados a la tasa de cambio determinada por el Ministerio de Comercio, Industria y Turismo cada 2 años para efectos del umbral del beneficio de las Mipyme.)

Si los ingresos operacionales del proponente con uno (1) o más años de información financiera es menor a USD125.000, la Capacidad de organización (CO) del proponente es igual a USD125.000. Para verificar la capacidad de organización del proponente la Entidad Estatal debe solicitar el estado de resultados que contiene el mejor ingreso operacional de los últimos cinco (5) años debidamente auditado y aprobado por el contador público o revisor fiscal según corresponda y suscrito por el representante legal.

3.2.1.5 CÁLCULO DE LA EXPERIENCIA (E)

La experiencia (E) del oferente para propósitos de la Capacidad Residual es acreditada por medio de la relación entre: (i) el valor total en pesos de los contratos relacionados con la actividad de la construcción inscritos por el proponente en el RUP en el segmento 72 "Servicios de Edificación, Construcción de Instalaciones y Mantenimiento" del clasificador de Bienes y Servicios; y (ii) el presupuesto oficial estimado del Proceso de Contratación.

La relación indica el número de veces que el proponente ha ejecutado contratos equivalentes a la cuantía del Proceso de Contratación objeto de la acreditación de la Capacidad Residual. La siguiente fórmula describe lo anterior.

$$\text{Experiencia} = \frac{\text{Valor Total de los Contratos RUP (COP)}}{(\text{Presupuesto Oficial Estimado} \times \% \text{ de Participación})}$$

El cálculo del factor de experiencia (E) para efectos de la Capacidad Residual de un miembro de un oferente plural debe tener en cuenta su participación en el Proceso de Contratación objeto del cálculo de la Capacidad Residual. Si el oferente no es plural no hay lugar a porcentaje 2.

Para acreditar el factor de experiencia (E), el proponente debe diligenciar el **Formato No 11 - CERTIFICACIÓN DE CONTRATOS PARA ACREDITACIÓN DE EXPERIENCIA - CAPACIDAD RESIDUAL DE OBRA**, el cual contiene los contratos inscritos en el segmento 72 y su valor total en pesos colombianos liquidados con el SMMLV. Las personas jurídicas con existencia inferior a tres (3) años, pueden acreditar la experiencia de sus accionistas, socios o constituyentes. El puntaje asignado al factor de experiencia (E) se debe asignar con base en la siguiente tabla:

Mayor a	Menor o Igual a	Puntaje
0	3	60
3	6	80
6	10	100
10	Mayores	120

La capacidad financiera (CF) se obtendrá teniendo en cuenta el índice de liquidez del proponente con base en la siguiente formula:

$$\text{INDICE DE LIQUIDEZ} = \frac{\text{ACTIVO CORRIENTE}}{\text{PASIVO CORRIENTE}}$$

El puntaje para la liquidez se asignará con base en la siguiente tabla:

Mayor a	Menor o Igual a	Puntaje
0	0.5	20
0.5	0.75	25
0.75	1	30
1	1.5	35
1.5	Mayores	40
Indeterminado		40

El índice de liquidez del proponente se verificará con el RUP (Artículo 2.2.1.1.1.5.2.9 del Decreto 1082 de 2015).

Si el proponente no tiene antigüedad suficiente para tener estados financieros auditados a 31 de diciembre del año inmediatamente anterior, se tendrá en cuenta los estados financieros de corte trimestral o de apertura, suscritos por el representante legal y el auditor que se inscribieron en el RUP.

3.2.1.6 CAPACIDAD TÉCNICA (CT)

La capacidad técnica (CT) se asigna teniendo en cuenta el número de socios y profesionales de la arquitectura, ingeniería y geología vinculados mediante una relación laboral o contractual conforme a la cual desarrollen actividades relacionadas directamente a la construcción. Para acreditar la capacidad técnica (CT) el proponente debe diligenciar el **FORMATO No 12 - DE CAPACIDAD RESIDUAL CERTIFICACIÓN DE CAPACIDAD TÉCNICA**. El puntaje de la capacidad técnica (CT) se asigna con base en la siguiente tabla:

Desde	Hasta	Puntaje
1	5	20
6	10	30
11	Mayores	40

El proponente debe presentar un certificado suscrito por su representante legal y su revisor fiscal, si el proponente está obligado a tenerlo, o por el contador o su auditor independiente, el cual contenga la lista de los Contratos en Ejecución, tanto a nivel nacional como internacional, indicando: (i) el valor del contrato; (ii) el plazo del contrato en meses; (iii) la fecha de inicio de las obras objeto del contrato, día, mes, año; (iv) si la obra la ejecuta un consorcio, unión temporal o sociedad de propósito especial, junto con el porcentaje de participación del oferente que presenta el certificado; (v) si el contrato se encuentra suspendido, y si es así, la fecha de suspensión.

Si el proponente no tiene Contratos en Ejecución, en el certificado debe constar expresamente esa circunstancia.

3.2.1.7 PROPONENTES EXTRANJEROS SIN SUCURSAL EN COLOMBIA

Los proponentes extranjeros sin sucursal en Colombia deben acreditar los factores de ponderación para el cálculo de la Capacidad Residual de la siguiente forma:

- **Capacidad de organización y financiera:** deben presentar sus estados financieros en la moneda legal del país en el cual fueron emitidos y adicionalmente en pesos colombianos. El proponente y la Entidad Estatal para efectos de acreditar y verificar los requisitos tendrán en cuenta la tasa representativa del mercado vigente en la fecha en la cual los estados financieros fueron expedidos. Para el efecto, el proponente y la Entidad Estatal tendrán en cuenta las tasas de cambio certificadas por la Superintendencia Financiera.

- **Experiencia:** deben presentar el formato que hace parte del presente estudio previo como anexo, suscrito por el representante legal y revisor fiscal o contador del proponente. El proponente debe aportar copia de los contratos ejecutados o certificaciones de terceros que hubieran recibido los servicios de construcción de obras civiles con terceros, bien sean públicos o privados.

Los proponentes extranjeros que de acuerdo con las normas aplicables aprueben sus estados financieros auditados con corte a 31 de diciembre en una fecha posterior al quinto día hábil del mes de abril, pueden presentar sus estados financieros a 31 de diciembre suscritos por el representante legal junto con un pre-informe de auditoría en el cual el auditor o el revisor fiscal certifique que: (a) la información financiera presentada a la Entidad Estatal es la entregada al auditor o revisor fiscal para cumplir su función de auditoría; y (b) el proponente en forma regular y para ejercicios contables anteriores ha adoptado normas y principios de contabilidad generalmente aceptados para preparar su información y estados financieros. Esta disposición también es aplicable para la información que el proponente en estas condiciones debe presentar para inscribirse en el RUP.

NOTA: Teniendo en cuenta que Colombia Compra Eficiente pone a disposición de los participantes del sistema de compra y contratación pública la aplicación en Excel llamada "Capacidad Residual" para: (a) ayudar a las Entidades Estatales a establecer la Capacidad Residual en los Procesos de Contratación de obra pública, la entidad para efectos de verificación de la misma, hará uso de esta herramienta la cual se encuentra en https://www.colombiacompra.gov.co/manuales-guias-y-plegos-tipo/manuales-y_guias/aplicación-para-establecer-la-capacidad-residual.

• **REGISTRO ÚNICO TRIBUTARIO (R.U.T) EXPEDIDO POR LA DIRECCIÓN DE IMPUESTOS Y ADUANAS NACIONALES (DIAN).** El proponente deberá anexar copia del documento que acredite el régimen tributario al que pertenece con el R.U.T. Para las personas jurídicas el R.U.T debe estar ajustado según la Resolución N° 154 de 2012 y el Decreto 2460 de 2013; expedida por Dirección de Impuestos y aduanas nacionales –DIAN, la cual exige actualizar dicho registro con la nueva denominación de actividades económicas determinadas en la clasificación industrial internacional uniforme (Código CIIU). En caso de ser autorretenedores, deberán indicarlo y anexar copia del documento que acredite tal condición (Resolución); expedido por la Dirección de Impuestos y Aduanas Nacionales (DIAN). Si el contrato se suscribe con un consorcio o unión temporal, el contratista deberá tramitar y obtener el número de identificación tributaria. El Contador Público que certifique y dictamine los estados financieros debe indicar en forma clara el nombre y número de Tarjeta Profesional, quienes deben anexar certificado de antecedentes disciplinarios, expedido por la Junta Central de Contadores, este certificado debe estar vigente para la fecha de presentación de la propuesta (no mayor a tres (3) meses de expedición) y fotocopias de las tarjetas profesionales.

• **CERTIFICACIÓN BANCARIA:** El proponente adjudicatario deberá anexar la certificación bancaria donde consta el nombre, antigüedad y tipo de cuenta bancaria donde la Entidad hará el correspondiente pago.

- **FORMATO DE TERCEROS Y CUENTAS BANCARIAS (Anexo):** Presentar debidamente diligenciado el formato de terceros y cuentas bancarias.
- **REGISTRO DE INFORMACIÓN TRIBUTARIA – RIT:** (Si aplica).

3.3 REQUISITOS MÍNIMOS HABILITANTES TÉCNICOS (CUMPLE / NO CUMPLE)

3.3.1. CERTIFICACIÓN CUMPLIMIENTO ESPECIFICACIONES TÉCNICAS:

Resulta fundamental que el proponente certifique que puede ejecutar a cabalidad el objeto y actividades que se pretenden contratar, garantizando el cumplimiento de la totalidad de las especificaciones técnicas mínimas requeridas por el ICBF, establecidas en la **FICHA DE CONDICIONES TÉCNICAS ESENCIALES PARA LA PRESTACIÓN DEL SERVICIO Y/O ENTREGA DEL BIEN (FCT) Y SUS ANEXOS.**

En ese sentido, el proponente, su representante legal o su apoderado si se trata de una persona jurídica u oferente plural, deberá suscribir el **FORMATO No.1 CARTA DE PRESENTACIÓN DE LA PROPUESTA**, a través de la cual acepta la totalidad de las condiciones técnicas descritas en la **FICHA DE CONDICIONES TÉCNICAS ESENCIALES PARA LA PRESTACIÓN DEL SERVICIO Y/O ENTREGA DEL BIEN (FCT)**, y la Entidad procederá a su verificación.

- **AVAL DE LA PROPUESTA**

De conformidad con lo dispuesto en el artículo 20 de la Ley 842 de 2003, (...) *Las propuestas que se formulen en las licitaciones y concursos abiertos por entidades públicas del orden nacional, seccional o local, para la adjudicación de contratos cuyo objeto implique el desarrollo de las actividades catalogadas como ejercicio de la ingeniería, deberán estar avalados, en todo caso, cuando menos, por un ingeniero Civil inscrito y con tarjeta de matrícula profesional en la respectiva rama de la ingeniería (...)* (Ingeniería Civil)

Por lo tanto, los oferentes deberán tener en cuenta al momento de presentar su oferta, el aval de esta.

A. Personas Naturales:

La persona natural (Proponente individual o integrante de un Proponente Plural) que pretenda participar en el presente proceso, debe acreditar que posee título como arquitecto o ingeniero civil, para lo cual adjuntará copia de la tarjeta profesional y certificado de vigencia de la matrícula profesional expedida por la autoridad competente, vigente a la fecha de cierre de este procedimiento de selección. El requisito de la tarjeta profesional se puede suplir con el registro de que trata el artículo 18 del Decreto-Ley 2106 de 2019.

En todo caso, de acuerdo con en el artículo 20 de la Ley 842 de 2003, si el Proponente persona natural es arquitecto, o el representante legal o el apoderado del proponente individual persona jurídica o el representante legal o apoderado de la estructura plural, no posee título de ingeniero civil, la oferta tendrá que ser avalada por un ingeniero civil, para lo cual debe adjuntar copia de la tarjeta profesional y copia del certificado de vigencia y antecedentes disciplinarios de la matrícula profesional expedida por el Consejo Profesional Nacional de Ingeniería (Copnia), con fecha de expedición no mayor a 30 días calendario a la fecha de cierre de este proceso de selección y fotocopia de cédula de ciudadanía o documento equivalente.

El requisito de la tarjeta profesional se puede suplir con el registro de que trata el artículo 18 del Decreto-Ley 2106 de 2019. Allegando para el efecto:

1. Fotocopia de cédula de ciudadanía o documento equivalente.
2. Certificado de vigencia y antecedentes disciplinarios.

Así mismo, la persona que avala la oferta no debe encontrarse reportado en el Boletín de responsables fiscales de la Contraloría General de la República, ni inhabilitado para contratar conforme el Registro de Sanciones y Causas de Inhabilidad SIRI, ni contar con requerimiento judicial, ni como infractor en el Sistema Registro Nacional de Medidas Correctivas RNMC de la Policía Nacional de Colombia ni Registro de Deudores Alimentarios Morosos REDAM.

NOTA 1: En caso de encontrarse reportado no podrá avalar la propuesta.

NOTA 2: Los documentos indicados anteriormente deberán ser presentados por el representante legal del proponente persona jurídica o estructura plural o la proponente persona natural o por quien avala la propuesta en el evento que el oferente no sea profesional en ingeniería civil.

B. Persona jurídica:

La propuesta presentada por persona jurídica, cuyo representante legal o apoderado no sea profesional en ingeniería civil, deberá ser avalada por una persona natural profesional en el núcleo básico de la ingeniería civil, completando la información en el **FORMATO No 20 – AVAL DE LA PROPUESTA ARTICULO 20 DE LA LEY 842 DE 2003** adjuntando:

1. Fotocopia de cédula de ciudadanía o documento equivalente.
2. Fotocopia de la Tarjeta Profesional.
3. Certificado de vigencia y antecedentes disciplinarios.

Así mismo, la persona que avala la oferta no debe encontrarse reportado en el Boletín de responsables fiscales de la Contraloría General de la República, ni inhabilitado para contratar conforme el Registro de Sanciones y Causas de Inhabilidad SIRI, ni contar con requerimiento

judicial, ni como infractor en el Sistema Registro Nacional de Medidas Correctivas RNMC de la Policía Nacional de Colombia ni Registro de Deudores Alimentarios Morosos REDAM.

NOTA 1: En caso de encontrarse reportado no podrá avalar la propuesta.

NOTA 2: Los documentos indicados anteriormente deberán ser presentados por el representante legal del proponente persona jurídica o estructura plural o la proponente persona natural o por quien avala la propuesta en el evento que el oferente no sea profesional en ingeniería civil.

- **EXPERIENCIA MÍNIMA HABILITANTE DEL PROPONENTE (CUMPLE/ NO CUMPLE)**

De conformidad con lo establecido en la Circular Única de Colombia Compra Eficiente: "*La experiencia es un requisito habilitante. Los proponentes deben inscribir en el RUP su experiencia usando los códigos del Clasificador de Bienes y Servicios. Por su parte, las Entidades Estatales al establecer el requisito habilitante de experiencia deben incluir los códigos específicos del objeto a contratar o el de bienes, obras o servicios afines al Proceso de Contratación respecto de los cuales los proponentes deben acreditar su experiencia*".

En este orden de ideas, para efectos del presente requisito se tendrá:

- **CANTIDAD DE CONTRATOS PARA ACREDITAR LA EXPERIENCIA**

Para certificar la experiencia, el Oferente persona natural, jurídica, plural, nacional o extranjera con sucursal en Colombia, deberá acreditar mediante la inscripción en el Registro Único de Proponentes (RUP) **MÁXIMO TRES (3) CONTRATOS** ejecutados y terminados, anteriores a la fecha de cierre del presente proceso de contratación, los cuales deberán ser relacionados en el **FORMATO No. 8 - RELACIÓN CERTIFICACION DE EXPERIENCIA HABILITANTE** y cumplir con las condiciones señaladas en los siguientes numerales.

NOTA: Se entiende por contratos ejecutados y terminados aquellos cuyo objeto y obligaciones se encuentren recibidos a satisfacción por parte del contratante.

- **VERIFICACIÓN EN EL REGISTRO ÚNICO DE PROPONENTES**

El comité técnico evaluador procederá a verificar directamente en el certificado del RUP, la siguiente información:

CUMPLIMIENTO DE LOS CODIGOS DE CLASIFICACION DE CÓDIGO ESTÁNDAR DE PRODUCTOS Y SERVICIOS DE NACIONES UNIDAS (UNSPSC):

El proponente persona natural, jurídica, individual o plural deberá acreditar la experiencia con el RUP, el cual debe encontrarse vigente y en firme a la fecha del cierre del proceso de selección, de acuerdo con el clasificador de bienes y servicios expresado hasta tercer nivel, en mínimo tres (3) de los siete (7) códigos relacionados a continuación:

CLASIFICACIÓN UNSPSC	DESCRIPCIÓN
81101500	Ingeniería civil y arquitectura
72153900	Servicio de preparación de obras de construcción
95121700	Edificios y estructuras públicas
72153600	Servicios de terminado interior, dotación y remodelación
72102900	Servicios de mantenimiento y reparación de instalaciones
72103300	Servicios de mantenimiento y reparación de infraestructura
72101500	Servicio de apoyo para la construcción

En tal sentido, los contratos que se aporten para acreditar la experiencia deberán cumplir con mínimo tres (3) de los siete (7) códigos señalados dentro de los cuales debe estar incluido el **Código UNSPSC 81101500 "Ingeniería civil y arquitectura"**, ya que con ello se demuestra la relación entre la experiencia del proponente y el objeto del presente proceso de contratación.

El proponente deberá señalar dentro del **FORMATO No. 8 - RELACIÓN CERTIFICACION DE EXPERIENCIA HABILITANTE**, el o los consecutivo(s) inscrito(s) en el RUP con el (los) cual(es) pretende validar la experiencia habilitante del proponente.

- **VALOR EJECUTADO:**

El ICBF, verificará que la sumatoria de los contratos señalados para acreditar la experiencia, corresponda a un valor igual o superior al 100% del presupuesto oficial, expresado en SMMLV, así:

SMMLV
390.1866

Para efectos de calcular el valor ejecutado se tendrá en cuenta el valor reportado en el RUP. En el evento en que exista una diferencia entre el valor registrado en el RUP y en los documentos adicionales para acreditar la experiencia, primará el del RUP.

Sin perjuicio de lo anterior, si el contrato que se pretende hacer valer contiene varios proyectos o servicios diferentes a los que se requiere para acreditar la experiencia aquí requerida, se tendrá en cuenta el valor pagado por la ejecución de las actividades que se pretenden acreditar para el presente proceso, para lo cual, se deberá aportar documentación discriminando dichos valores. Si el contrato que se acredita se realizó a través de un contrato ejecutado por un consorcio o unión temporal, el valor

ejecutado se calculará teniendo en cuenta el porcentaje de participación que hubiese tenido en el mismo.

- **VERIFICACIÓN DE INFORMACIÓN ADICIONAL QUE NO REPOSA EN EL RUP:**

Para acreditar la experiencia requerida en el proceso de contratación, el proponente deberá cumplir con los siguientes requisitos:

OBJETO DE LOS CONTRATOS: El proponente deberá aportar tres contratos que serán validados como experiencia general en donde deberán tener un objeto directamente relacionado con **CONSTRUCCIÓN, ADECUACIÓN Y/O REPARACIONES LOCATIVAS DE EDIFICACIONES INSTITUCIONALES Y/O OFICINAS PUBLICAS O PRIVADAS.**

La experiencia requerida se acreditará mediante el diligenciamiento del **FORMATO No. 8 - RELACIÓN CERTIFICACION DE EXPERIENCIA HABILITANTE**, por lo cual, deberá cumplir con la totalidad de información del listado de ítems que se listan a continuación:

- a) Nombre de la empresa Contratante.
- b) Dirección c) Teléfono del contratante.
- d) Correo electrónico e) Nombre del Contratista.
- f) Si se trata de un Consorcio o de una Unión Temporal se debe señalar el nombre de quienes lo conforman, adicionalmente se debe indicar el porcentaje de participación de cada uno de sus miembros.
- g) Número del contrato (si tiene).
- h) Objeto del contrato.
- i) Lugar de ejecución
- j) Estado del contrato (En caso de que la certificación no indique que el estado del contrato es terminado, el proponente podrá adjuntar la correspondiente acta de terminación debidamente suscrita)
- k) Actividades desarrolladas
- l) Fecha de inicio (día, mes y año) y fecha de terminación (día, mes y año).
- m) Fecha de expedición de la certificación (día, mes y año).
- n) Nombre y firma de quien expide la certificación. (La certificación deberá estar firmada por el funcionario competente para suscribirla).

Nota 1: La verificación de dicha información se efectuará a través del RUP. Para la verificación de la información adicional que no conste en el RUP, los proponentes deberán acreditarla con cualquiera de los siguientes documentos, con uno de ellos o con la combinación de estos:

- a. Certificación emitida por el contratante, en la que conste que el contrato está terminado o liquidado.
- b. Acta o acto administrativo de liquidación o acta de terminación o acta de recibo final.

c. En el evento en que el porcentaje de participación de consorcio o de unión temporal no conste en el RUP, el proponente podrá acreditar esta información mediante copia del acuerdo de consorcio o de unión temporal, resolución de adjudicación o una certificación adicional emitida por la entidad contratante.

d. La fecha de inicio de la ejecución del contrato se podrá acreditar con la copia del acta de inicio o el documento previsto en el contrato.

Nota 2: Se evaluará como Experiencia Específica que la sumatoria de los contratos aportados como experiencia general debe aportar como mínimo un área intervenida de 500 m2 de suministro e instalación de cubiertas.

- **REGLAS GENERALES PARA LA VALORACIÓN DE LA EXPERIENCIA**

1. La verificación de la experiencia se realizará con base en la información que reporten los proponentes en el **FORMATO No. 8 - RELACIÓN CERTIFICACION DE EXPERIENCIA HABILITANTE**, dispuesto para tal fin en el pliego de condiciones, RUP y en los documentos adicionales. Este formato deberá entregarse firmado por el proponente, persona natural o por el representante legal del proponente persona jurídica o de la estructura plural. Con el fin de certificar bajo la gravedad de juramento que la información que contiene es veraz.

2. EXPERIENCIA DE LOS PROPONENTES PLURALES: Los proponentes plurales (consorcios, uniones temporales, promesas de sociedad futura) se encuentran igualmente sujetos al cumplimiento de todos y cada uno de los requisitos señalados para acreditar la experiencia, adicionalmente se tendrá en consideración lo siguiente:

a) Se tendrá en cuenta la experiencia de forma proporcional al porcentaje de participación que se haya tenido en la estructura plural y al valor del contrato que aporte como experiencia.

b) Cada miembro de la estructura plural deberá aportar al menos una de las certificaciones de experiencia, cuyos valores se sumarán para acreditar la experiencia mínima requerida.

c) Cuando el contrato que se aporte para la experiencia haya sido ejecutado por un consorcio o unión temporal, y dos (2) o más de sus integrantes conformen un proponente plural para participar en el presente proceso de selección, dicho contrato se entenderá como aportado por un solo integrante. En el **FORMATO No. 8 - RELACIÓN CERTIFICACION DE EXPERIENCIA HABILITANTE**, se deberá indicar que integrante de la estructura plural aportará la experiencia.

- Si él o la proponente adjunta a su propuesta certificaciones adicionales a las requeridas por la Entidad, se tendrá en cuenta las tres (3) primeras relacionadas en orden ascendente iniciando por la primera que se relacione en el **FORMATO No. 8 - RELACIÓN CERTIFICACION DE EXPERIENCIA HABILITANTE**, las cuales deben estar inscritas y registradas en el RUP.

- En el caso de que se relacione en la certificación, más de un contrato, el proponente deberá especificar en el **FORMATO No. 8 - RELACIÓN CERTIFICACION DE EXPERIENCIA HABILITANTE** a cuál contrato hace referencia para acreditar la experiencia del proponente.
- Para efectos de verificación de la experiencia, la Entidad tomará la experiencia directamente relacionada con los servicios y/o actividades solicitadas, en el presente proceso de cada contrato individualmente considerado.
- Cuando el valor de los contratos, con el cual se pretende acreditar la experiencia se encuentre expresado en moneda extranjera:
 - o Para el caso de contratos en dólares americanos, se hará la conversión a pesos colombianos con la TRM publicada en las estadísticas del Banco de la Republica publicadas en su página oficial, para la fecha de terminación del contrato.
 - o Cuando la experiencia reportada se haya facturado en moneda extranjera diferente al dólar americano, se realizará su conversión a dólares americanos de acuerdo con las tasas de cambio estadísticas publicadas por el Banco de la República en su página oficial teniendo en cuenta la fecha de terminación del contrato certificado, y seguidamente a pesos colombianos.
- Cuando la experiencia a aportar haya sido obtenida con el ICBF, el proponente podrá acreditar la misma tal como está establecido en el presente documento o aportando copia de los contratos suscritos o indicando el número del contrato.
- El ICBF podrá en cualquier estado en que se encuentre el proceso de selección, verificar y solicitar ampliación de la información presentada por el oferente para la acreditación de la experiencia.
- Cuando exista diferencia entre la información relacionada en el **FORMATO No. 8 - RELACIÓN CERTIFICACION DE EXPERIENCIA HABILITANTE** y la consagrada en los soportes presentados, prevalecerá la información relacionada en los documentos aportados para acreditar la experiencia.
- Si el contrato que se pretende hacer valer como experiencia fue cedido o recibido en cesión, la certificación deberá especificar la fecha de la cesión y discriminar el valor del contrato ejecutado por el cedente y el cesionario.
- No se aceptará la experiencia de contratos que se encuentren en ejecución.

Nota 1: La documentación aportada para acreditar la experiencia que este en un idioma diferente al castellano deberá contar con traducción oficial adjuntando el documento que acredite la calidad de traductor oficial de conformidad con la normatividad existente.

El proponente tendrá plazo para aportar la traducción oficial hasta el termino de traslado del informe de evaluación preliminar.

Nota 2: En el evento de resultar favorecido con la adjudicación un proponente extranjero sin domicilio ni sucursal en Colombia, para efectos de poder ejecutar el contrato deberá previamente constituir una sucursal en Colombia en los términos del Código de Comercio, de acuerdo con lo señalado en los artículos 471 y 474 del citado Código.

Nota 3: El ICBF se reserva el derecho de comprobar la autenticidad de los documentos aportados, así como de verificar el cumplimiento a cabalidad de los contratos que el oferente aporte.

Nota 4: El proponente cuya constitución sea inferior a tres (3) años, podrá acreditar la experiencia solicitada, aportando la experiencia de los socios, accionistas o constituyentes, conforme a lo establecido en el numeral 2.5 del artículo 2.2.1.1.1.5.2 del Decreto 1082 de 2015, en caso de que la constitución de la empresa sea de más de tres (3) años, la experiencia será verificada de acuerdo como se encuentre relacionada en el RUP.

- **ACREDITACIÓN DE EXPERIENCIA DE SOCIEDADES ESCINDIDAS O FUSIONADAS**

Cuando el Proponente o sus Integrantes, pretendan acreditar los requisitos relativos a experiencia, producto de un proceso de fusión o escisión empresarial, deberá, además de cumplir con los requisitos establecidos en el presente numeral, adjuntar con su propuesta los siguientes documentos:

Documento mediante el cual se formaliza la escisión o fusión, en el que conste las empresas que hicieron parte del mencionado proceso.

En el caso de la escisión, se debe aportar el RUP tanto de la sociedad escidente como de la sociedad escindida para efectos de determinar que no se presenten casos de duplicidad de experiencia.

Nota 1: Las adiciones, prorrogas y cualquier otro tipo de modificación realizada al contrato que se aporta para acreditar la experiencia no se entenderá como un contrato diferente al ya aportado.

- **DOCUMENTOS NO VÁLIDOS PARA ACREDITAR EXPERIENCIA:**

El ICBF no aceptará como documento válido para la acreditación de la experiencia:

- Subcontratos.
- Certificaciones expedidas por la interventoría.
- Auto certificaciones.
- Los contratos verbales no serán tenidos en cuenta para acreditar experiencia.

- **PERSONAL MÍNIMO REQUERIDO**

Para la ejecución del Contrato se requiere como MÍNIMO el personal señalado en el **Formato Anexo No. 2 FCT – Personal mínimo requerido para la prestación del servicio y/o entrega del bien de la Ficha de Condiciones Técnicas (FCT)**.

Durante el desarrollo del proceso de contratación no se evaluarán las hojas de vida ni los soportes del personal mínimo requerido, por lo cual dicha documentación no se solicitará como parte de los

documentos que conforman la propuesta de los oferentes. Por tanto, Los documentos para acreditar la idoneidad y experiencia del personal mínimo requerido, serán verificados y aprobados, única y exclusivamente al adjudicatario del presente proceso.

De conformidad con lo expuesto, para la acreditación de este requisito habilitante el proponente deberá aportar o allegar con su oferta el **FORMATO No. 14 - CARTA DE COMPROMISO PERSONAL MINIMO COMPLEMENTARIO**, el cual deberá estar diligenciado y suscrito por proponente personal natural o representante legal de la persona jurídica o estructura plural.

Nota 1: No podrán formar parte del equipo de trabajo quienes hayan actuado como gerentes, asesores, contratistas y/o consultores del ICBF, en las etapas de planeación y/o estructuración del presente proceso de contratación y deberán tener en cuenta el régimen de inhabilidades e incompatibilidades contempladas en la ley.

Nota 2: Los títulos de pregrado y postgrado solicitados en los perfiles señalados, se analizarán con base en la clasificación de los núcleos básicos de conocimiento (NBC), publicados en el sistema nacional de información de educación superior (SNIES) disponible en la web.

Nota 3: Para la verificación de la experiencia del **PERSONAL MÍNIMO REQUERIDO**, aportado únicamente por el contratista no se tendrá en cuenta la experiencia profesional simultánea, es decir, que no se contará el tiempo traslapado de experiencias que se presenten y que hayan sido obtenidas en el mismo periodo de tiempo. Dicha circunstancia aplica para la experiencia general y específica entendida de forma individual y conjunta. Tanto la experiencia general como la específica se deberá certificar.

Nota 4: La experiencia profesional exigida en el **Formato Anexo No. 2 FCT – Personal mínimo requerido para la prestación del servicio y/o entrega del bien de la Ficha de Condiciones Técnicas (FCT)**, se contabilizará de la siguiente forma dependiendo del título de profesional, así:

- Para los profesionales del área de ingeniería y demás profesiones afines que requieran registro profesional ante el Consejo Profesional Nacional de Ingeniería (COPNIA), la experiencia se computará a partir de la expedición de la matrícula profesional, de acuerdo con lo establecido en el artículo 12 de la Ley 842 de 2003, declarado exequible por la Corte Constitucional a través del Sentencia C-296 del 18 abril de 2012.

- Para los profesionales del área de la arquitectura que requieran registro profesional Consejo Profesional Nacional de Arquitectura y sus Profesiones Auxiliares (CPNAA), la experiencia se computará a partir de la matrícula profesional.
- Para la verificación de la experiencia del personal mínimo requerido aportado por el contratista, que sea diferente al mencionado anteriormente o que la norma especial determine que para el ejercicio de esta no sea necesaria la expedición de la tarjeta profesional, la experiencia se contará a partir de la terminación de materias o fecha de grado, según aplique, de conformidad con lo establecido en el artículo 229 del Decreto 019 de 2012.

Nota 5: En el caso en que el contratista sea quien certifique la experiencia de alguno de los perfiles del personal mínimo requerido, deberá adjuntar, adicionalmente, copia del respectivo contrato celebrado con el profesional propuesto y el contrato del proyecto en el cual el profesional ejecuto su actividad. De la misma manera, el supervisor se reservará la facultad de solicitar documentación adicional para verificar los requisitos de los profesionales.

Nota 6: Las certificaciones, constancias o cualquier otro documento que acredite la experiencia del perfil descrito deberán ser expedidas por quienes directamente los contrataron o por la entidad para la que se realizaron los trabajos y en los que éstos participaron. La documentación presentada por el adjudicatario para la acreditación de la experiencia del personal mínimo requerido deberá permitir en conjunto la verificación de la siguiente información:

- Nombre del contratista
- Nombre del contratante
- Periodo de vinculación (fecha inicial y fecha final expresadas en día, mes y año). En los casos en los que no se indique la información del día, se tomará el último día de cada mes como fecha de inicio y el primer día de cada mes como fecha de terminación. Los meses se tomarán por treinta (30) días.
- Cargo desempeñado.
- Actividades y/o funciones y/o obligaciones.
- Nombre, firma y cargo, de quien expide la certificación.

La documentación que debe aportar el adjudicatario para la verificación del personal mínimo requerido será la siguiente:

- Fotocopia de la tarjeta o matrícula profesional vigente.
- Fotocopia de los títulos por estudios universitarios de pregrado y/o postgrado.
- Certificado de vigencia de la tarjeta profesional, cuando aplique.
- De ser el caso, copia del documento de homologación de los títulos obtenidos en el exterior, de conformidad con las disposiciones legales vigentes sobre la materia.
- Fotocopia legible del documento de identificación: cédula de ciudadanía, cédula de extranjería o pasaporte
- Certificaciones de experiencia general y específica.

Nota 7: En el evento en que algún miembro de los perfiles mínimos requeridos allegados por el adjudicatario, presente título obtenido en el exterior, deberá acreditar la formación académica con i) copia del diploma expedido por el centro educativo y la descripción del programa correspondiente que permita conocer el nivel de los estudios de acuerdo con la clasificación internacional normalizada de educación CINE ii) la convalidación correspondiente de Títulos Profesionales en Colombia publicada en la página WEB del Ministerio de Educación Nacional: "la existencia de convenios internacionales no exonera al interesado del trámite correspondiente".

- **CRITERIOS DIFERENCIALES**

Con el propósito de adoptar medidas afirmativas de conformidad con lo establecido en el Decreto 1860 de 2021, el ICBF a partir del análisis del sector determinó para el presente proceso de contratación la aplicación de criterios habilitantes diferenciales, precisando que el cumplimiento de estos se encuentra supeditado a la acreditación de la condición diferencial.

El proponente podrá acreditar cualquiera de los siguientes Criterios Diferenciales: emprendimientos y empresas de mujeres o Mipyme en el sistema de compras públicas. En el caso en que el proponente acredite los dos (2) criterios diferenciales, la Entidad solamente tomará uno de estos para la validación de la experiencia habilitante.

El requisito habilitante diferencial para efectos del presente proceso es:

REQUISITOS HABILITANTE DIFERENCIAL	CONDICION DIFERENCIAL
---------------------------------------	-----------------------

<p>El proponente que acredite alguno de los criterios diferenciales podrá acreditar la experiencia habilitante requerida con MÁXIMO CUATRO (4) CONTRATOS ejecutados y terminados, anteriores a la fecha de cierre del presente proceso de contratación, los cuales deberán ser relacionados en el FORMATO No. 8 - RELACIÓN CERTIFICACION DE EXPERIENCIA HABILITANTE.</p> <p>OBJETO DE LOS CONTRATOS: El o los contratos aportados para acreditar la experiencia, deberán tener un objeto directamente relacionado con la CONSTRUCCIÓN, ADECUACIÓN Y/O REPARACIONES LOCATIVAS DE EDIFICACIONES INSTITUCIONALES Y/O OFICINAS PUBLICAS O PRIVADAS.</p>	<ol style="list-style-type: none"> 1. Emprendimientos y empresas de mujeres en el sistema de compras públicas con domicilio en el territorio nacional. 2. MiPymes en el sistema de compras públicas.
---	--

Nota 1: Para la acreditación del requisito habilitante diferencial, en lo que no contradiga lo establecido en el cuadro anterior, se aplicarán todas las reglas contempladas en la sección "Experiencia Mínima Habilitante del Proponente" del presente documento.

Nota 2. Conforme a lo señalado en el párrafo primero del artículo 2.2.1.2.4.2.15 del Decreto 1860 de 2021, tratándose de proponentes plurales, el criterio diferencial habilitante de emprendimiento y empresa de mujeres solo se aplicará si por lo menos uno de los integrantes acredita dicha condición y tiene una participación igual o superior al diez por ciento (10%) en el consorcio o la unión temporal.

Nota 3. Conforme a lo señalado en el párrafo segundo del artículo 2.2.1.2.4.2.18. del Decreto 1860 de 2021, tratándose de proponentes plurales, el criterio diferencial habilitante de Mipyme en el sistema de compras públicas solo se aplicará si por lo menos uno de los integrantes acredita la calidad de Mipyme y tiene una participación igual o superior al diez por ciento (10%) en el consorcio o la unión temporal.

Nota 4: Los presentes criterios habilitantes diferenciales no excluyen al proponente de la obligatoriedad del cumplimiento de los requisitos habilitantes definidos en el numeral 6.1 del presente documento, salvo en lo dispuesto en el presente acápite.

Nota 5. ACREDITACIÓN DE LAS CONDICIONES DIFERENCIALES: Para efectos de la acreditación de los requisitos habilitantes diferenciales el proponente deberá presentar con su oferta el **FORMATO No. 9 - ACREDITACIÓN EMPREDIMIENTO Y EMPRESA DE MUJERES**, según corresponda, junto los documentos definidos a continuación:

ITEM	CONDICION DIFERENCIAL	FORMA DE ACREDITACION
------	-----------------------	-----------------------

1	Emprendimientos y empresas de mujeres en el sistema de compras públicas con domicilio en el territorio nacional.	<p>a. Cuando más del cincuenta por ciento (50%) de las acciones, partes de interés o cuotas de participación de la persona jurídica pertenezcan a mujeres y los derechos de propiedad hayan pertenecido a estas durante al menos el último año anterior a la fecha de cierre del Proceso de Selección.</p> <p>Esta circunstancia se acreditará mediante certificación expedida máximo dentro de los treinta (30) días calendario anteriores a la fecha prevista para el cierre del procedimiento de selección, debidamente suscrita por el representante legal y el revisor fiscal, cuando exista de acuerdo con los requerimientos de ley, o el contador, donde conste la distribución de los derechos en la sociedad y el tiempo en el que las mujeres han mantenido su participación.</p> <p>b. Cuando por lo menos el cincuenta por ciento (50%) de los empleos del nivel directivo de la persona jurídica sean ejercidos por mujeres y éstas hayan estado vinculadas laboralmente a la empresa durante al menos el último año anterior a la fecha de cierre del Proceso de Selección en el mismo cargo u. otro del mismo nivel.</p> <p>Se entenderá como empleos del nivel directivo aquellos cuyas funciones están relacionadas con la dirección de áreas misionales de la empresa y la toma de decisiones a nivel estratégico. En este sentido, serán cargos de nivel directivo los que dentro de la organización de la empresa se encuentran ubicados en un nivel de mando o los que por su jerarquía desempeñan cargos encaminados al cumplimiento de funciones orientadas a representar al empleador.</p> <p>Esta circunstancia se acreditará mediante certificación expedida máximo dentro de los treinta (30) días calendario anteriores a la fecha prevista para el cierre del procedimiento de selección, debidamente suscrita por el representante legal y el revisor fiscal, cuando exista de acuerdo con los requerimientos de ley, o el contador, donde se señale de manera detallada todas las personas que conforman los cargos de nivel directivo del proponente, el número de mujeres y el tiempo de vinculación.</p> <p>La certificación deberá relacionar el nombre completo y el número de documento de identidad de cada una de las personas que conforman el nivel directivo del proponente. Como soporte, se</p>
---	---	--

		<p>anexará copia de los respectivos documentos de identidad, copia de los contratos de trabajo o certificación laboral con las funciones, así como el certificado de aportes a seguridad social del último año en el que se demuestren los pagos realizados por el empleador.</p> <p>c) Cuando la persona natural sea una mujer y haya ejercido actividades comerciales a través de un establecimiento de comercio durante al menos el último año anterior a la fecha de cierre del proceso de selección.</p> <p>Esta circunstancia se acreditará mediante la copia de cédula de ciudadanía, la cédula de extranjería o el pasaporte, así como la copia del registro mercantil.</p> <p>d) Para las asociaciones y cooperativas, cuando más del cincuenta por ciento (50%) de los asociados sean mujeres y la participación haya correspondido a estas durante al menos el último año anterior a la fecha de cierre del Proceso de Selección.</p> <p>Esta circunstancia se acreditará mediante certificación expedida máximo dentro de los treinta (30) días calendario anteriores a la fecha prevista para el cierre del procedimiento de selección debidamente suscrita por el representante legal.</p>
2	<p>MiPymes en el sistema de compras públicas</p>	<p>La verificación del tamaño empresarial se realizará de conformidad con lo establecido en el artículo 2.2.1.2.4.2.4 del Decreto 1860 de 2021, en concordancia con el parágrafo del artículo 2.2.1.13.2.4 del Decreto 1074 de 2015.</p> <p>Para acreditar este criterio diferencial el proponente deberá diligenciar y suscribir el FORMATO No. 10 - ACREDITACIÓN CONDICION MIPYME adjuntar al mismo la siguiente documentación:</p> <ol style="list-style-type: none"> 1. Las personas naturales mediante certificación expedida por ellos y un contador público, adjuntando copia del registro mercantil. 2. Las personas jurídicas mediante certificación expedida por el representante legal y el contador o revisor fiscal, si están obligados a tenerlo, adjuntando copia del certificado de existencia y representación legal expedido por la Cámara de Comercio o por la autoridad competente para expedir dicha certificación.

	<p>Para la acreditación deberán observarse los rangos de clasificación empresarial establecidos de conformidad con la Ley 590 de 2000 y el Decreto 1074 de 2015, o las normas que lo modifiquen, sustituyan o complementen.</p> <p>Parágrafo 1. En todo caso, las Mipyme también podrán acreditar esta condición con la copia del certificado del Registro Único de Proponentes, el cual deberá encontrarse vigente y en firme al momento de su presentación.</p>
--	--

3.3.2. CRITERIOS DE EVALUACIÓN Y PONDERACIÓN (HASTA 100 PUNTOS)

La oferta más favorable para el Instituto será la que presente mejor relación de calidad y precio soportados en puntajes o formulas señaladas en el pliego de condiciones.

El procedimiento de selección del contratista se ajustará a los principios de transparencia, economía, responsabilidad, selección objetiva e igualdad de derechos y oportunidades. De los que deriva la obligación de someter a todos los oferentes a las mismas condiciones definidas en la Ley y en el pliego de condiciones.

El numeral 2º del artículo 5º de la Ley 1150 de 2007 estipula que: *"La oferta más favorable será aquella que, teniendo en cuenta los factores técnicos y económicos de escogencia y la ponderación precisa y detallada de los mismos, contenida en los pliegos de condiciones o sus equivalentes, resulte ser la más ventajosa para la entidad, (...)".*

Artículo 2.2.1.1.2.2.2. del Decreto 1082 del 2015, que reglamenta el ofrecimiento más favorable a que se refiere el artículo 5º de la Ley 1150 de 2007, consagra que: *"(...) En la licitación y la selección abreviada de menor cuantía, la Entidad Estatal debe determinar la oferta más favorable teniendo en cuenta: (a) la ponderación de los elementos de calidad y precio soportados en puntajes o formulas; o (b) la ponderación de los elementos de calidad y precio que representen la mejor relación de costo-beneficio. (...)".*

Bajo este entendido las propuestas serán calificadas teniendo en cuenta los criterios relacionados a continuación. El puntaje máximo obtenido por la sumatoria de los criterios de ponderación será de CIEN (100) puntos, de conformidad con la siguiente tabla:

La Entidad calificará las ofertas que hayan cumplido con los requisitos habilitantes con los siguientes puntajes:

Concepto	Puntaje Máximo
OFERTA ECONOMICA	59.5

S

FACTOR DE CALIDAD	30
APOYO A LA INDUSTRIA NACIONAL	10
EMPRENDIMIENTOS Y EMPRESAS DE MUJERES	0.25
MIPYMES EN EL SISTEMA DE COMPRAS PUBLICAS	0.25
Total	100

- **OFERTA ECONÓMICA**

En la fecha y hora establecida en el cronograma del SECOP II, la Entidad efectuará la validación económica de las ofertas que se encuentran habilitadas. Para este momento, los oferentes ya debieron haber surtido TODAS las subsanaciones requeridas por la Entidad. Por ello, una vez vencido el plazo del traslado del informe de evaluaciones, **NO SE RECIBIRAN SUBSANACIONES ADICIONALES.**

En el pliego electrónico de la plataforma SECOP II, se ha dispuesto para el diligenciamiento de la propuesta económica la siguiente pregunta, así:

SEÑOR PROPONENTE DILIGENCIE EL VALOR TOTAL DEL PRESUPUESTO OFICIAL, EL CUAL INCLUYE TODOS LOS COSTOS DIRECTOS E INDIRECTOS ASOCIADOS A LA EJECUCIÓN DEL CONTRATO, EL IVA Y DEMÁS IMPUESTOS DE LEY.

Para efectos de la evaluación económica, será necesario que el oferente ADJUNTE la propuesta económica en medio impreso y en archivo Excel desprotegido y debidamente firmado que contenga los valores unitarios ofertados, conforme al **FORMATO No. 15 -OFERTA ECONOMICA.**

El valor de la propuesta económica (Listado de Ítems) debe ser presentado en pesos colombianos y contemplar todos los costos directos e indirectos para la completa y adecuada ejecución de estos, los riesgos y la administración de estos.

Al formular la oferta, se debe incorporar dentro de la presentación de esta el AIU, por lo cual el proponente acepta que estarán a su cargo todos los impuestos, tasas y contribuciones establecidos por las diferentes autoridades nacionales, departamentales o municipales y dentro de estos mismos niveles territoriales, los impuestos, tasas y contribuciones establecidos por las diferentes autoridades.

Los estimativos técnicos que hagan los proponentes para la presentación de sus ofertas deberán tener en cuenta que la ejecución del contrato se regirá íntegramente por lo previsto en los documentos del proceso y que en sus cálculos económicos deben incluir todos los aspectos y requerimientos necesarios para cumplir con todas y cada una de las obligaciones contractuales como asumir los riesgos previstos en dichos documentos.

Los valores de precios unitarios publicados por la Entidad son únicamente de referencia, y constituye una guía para la preparación de la Oferta. Si existe alguna duda o interrogante sobre la presentación

de estos precios unitarios y el precio de estudios publicados por la Entidad, es deber de los proponentes hacerlos conocer dentro del plazo establecido para la presentación de observaciones al proyecto de pliego de condiciones para que la Entidad los pueda estudiar.

Para la elaboración de la oferta económica se deberá tomar en cuenta que el cálculo de los aspectos económicos del proyecto debe cubrir e incluir todos los costos directos e indirectos de los suministros y de los trabajos necesarios para cumplir con el objeto del contrato y con todas las obligaciones y asunción de riesgos que emanan del mismo.

- **AIU**

El Proponente deberá calcular en el AIU de todos los costos de administración, imprevistos y utilidad que pretenda percibir por la ejecución de los trabajos, de acuerdo con las intervenciones a los Hogares Infantiles donde presta el servicio el Instituto Colombiano de bienestar Familiar (ICBF) Regional Boyacá.

El valor del AIU deberá ser expresado únicamente en porcentaje (%) y no en pesos y deberá consignarlo y discriminarlo en la propuesta económica.

El valor del A.I.U. que presenten los proponentes no debe ser menor al 85% o mayor al 100 % del valor oficial del porcentaje de A.I.U, establecido para la oferta económica y que no podrá superar del 25.2 %.

DEVOLUCIÓN DE IMPREVISTOS SEGÚN CONCEPTO CGR-OJ-194-2020 DE LA CONTRALORÍA GENERAL DE LA REPUBLICA:

De acuerdo con los señalado en el Concepto CGR-OJ-194-2020, de la Contraloría General de la República, "...*El contratista tiene la obligación de acreditar ante la entidad contratante la afectación del rubro de imprevistos y su monto. En los eventos en que no acredite su afectación o cuando ésta sea inferior al monto total incluido en la oferta y pactado en el contrato por dicho concepto, el contratista tiene la obligación de devolverlo total o parcialmente, según sea el caso. A su vez, el interventor y el representante legal de la entidad contratante tienen la obligación de exigir su devolución*".

En este sentido el citado concepto señala textualmente "*La obligación del contratista de usar el rubro de imprevistos con la destinación específica que se ha descrito en este concepto encuentra sustento en la definición del rubro A.I.U. efectuada por la jurisprudencia del Consejo de Estado, en la que se aclara que la administración, imprevistos y utilidad son rubros independientes con destinación específica y que, por ello, los imprevistos no pueden integrarse a la utilidad*".

- **CORRECCIONES ARITMÉTICAS**



El ICBF verificará aritméticamente la oferta económica, para tales efectos se tendrá en consideración lo siguiente:

- Los errores e imprecisiones de tipo aritmético que sean cometidos por el oferente en su oferta económica inicial serán corregidos por la entidad y éste será el valor que tomará la entidad para efectos de la oferta económica.
- La corrección la realizará la entidad una vez se abran los sobres que contienen la oferta económica de los oferentes habilitados.
- Por error aritmético, se entiende aquel en que incurre el oferente cuando realiza una indebida operación matemática, pero con la certeza de las cantidades, requerimientos y valores.
- Las correcciones efectuadas a las OFERTAS de los oferentes, según el procedimiento anterior, serán de forzosa aceptación para éstos.

Nota 1: El ofrecimiento de los valores unitarios del listado de ítems presentado en la oferta económica, incluidos todos los costos directos e indirectos asociados a la ejecución del contrato (AIU) e IVA y demás impuestos de ley, no podrán superar el valor oficial estimado por la entidad de 25.2%.

Nota 2: Para todos los efectos se entenderá que los valores presentados dentro de cada propuesta económica se ajustarán en atención a las necesidades y cantidades requeridas por la Entidad sin que supere el presupuesto oficial asignado.

• EVALUACION ECONOMICA

Para la evaluación y calificación de las ofertas económicas se asignará una calificación máxima de **59.5 PUNTOS**. Para calificar la oferta económica se tendrá en cuenta la sumatoria de los valores unitarios indicados en el **FORMATO No. 15- OFERTA ECONOMICA** que diligencia cada oferente con su oferta, en cuanto al diligenciamiento del formulario 3 – Cuestionario de la Plataforma SECOP II este debe ser por el valor total del presupuesto oficial establecido para el presente proceso de contratación.

El ICBF procederá a seleccionar la fórmula a través de la cual se evaluarán las propuestas económicas de los oferentes, teniendo en cuenta los dos dígitos decimales de la Tasa Representativa del Mercado (TRM) oficial (Superintendencia Financiera de Colombia) que rija el día hábil siguiente a la fecha de cierre del presente proceso de contratación.

El método debe ser escogido de acuerdo con los rangos establecidos en la tabla que se presenta a continuación:

Rango (inclusive)	Número	Método
De 0.00 a 0.24	1	Mediana con valor absoluto
De 0.25 a 0.49	2	Media geométrica
De 0.50 a 0.74	3	Media aritmética baja

De 0.75 a 0.99	4	Menor Valor
----------------	---	-------------

En todos los casos se tendrá en cuenta hasta el séptimo (7°) decimal del valor obtenido como puntaje y las fórmulas se aplicarán con las propuestas que no han sido rechazadas y se encuentren habilitadas.

Las propuestas que al aplicar las fórmulas obtengan puntajes negativos obtienen cero (0) puntos en la oferta económica.

A. Mediana con valor absoluto

La Entidad calculará el valor de la mediana con los valores de las propuestas hábiles. En esta alternativa se entenderá por mediana de un grupo de valores el resultado del cálculo que se obtiene a través de la aplicación del siguiente proceso:

$$Me = \text{Mediana}(V_1; V_2 \dots; \dots V_m)$$

Donde:

- V_i : Es el valor total corregido de cada una de las propuestas "i".
- m: Es el número total de propuestas económicas válidas recibidas por la Entidad.
- Me: Es la mediana calculada con los valores de las propuestas económicas válidas.

Bajo este método la Entidad asignará el puntaje así:

- I. Si el número de valores de las propuestas hábiles es impar, el máximo puntaje será asignado a la propuesta que se encuentre en el valor de la mediana. Para las otras propuestas, se utilizará la siguiente fórmula:

$$\text{Puntaje} = \left[\left\{ 1 - \left| \frac{Me - V_i}{Me} \right| \right\} * 59.5 \right]$$

Donde:

- Me: Es la mediana calculada con los valores de las propuestas económicas válidas.
- V_i : Es el valor total corregido de cada una de las propuestas "i".

- II. Si el número de valores de las propuestas hábiles es par, se asignará el máximo puntaje a la propuesta que se encuentre inmediatamente por debajo de la mediana. Para las otras propuestas, se utilizará la siguiente fórmula

$$\text{Puntaje} = \left[\left\{ 1 - \left| \frac{V_{Me} - V_i}{V_{Me}} \right| \right\} * 59.5 \right]$$

Donde:

- V_{Me} : Es el valor de la propuesta económica válida inmediatamente por debajo de la mediana.

- V_i : Es el valor total corregido de cada una de las propuestas "i".

B. Media geométrica

Para calcular la Media Geométrica se tomará el valor de las propuestas hábiles para el respectivo factor de calificación para asignar el puntaje de conformidad con el siguiente procedimiento:

$$MG = \sqrt[n]{V_1 * V_2 * V_3 * \dots * V_n}$$

Donde:

- MG: Es la media geométrica de todas las ofertas habilitadas.
- V_1 : Es el valor de una propuesta habilitada.
- V_n : Es el valor de la propuesta n habilitada.
- n: La cantidad total de propuestas habilitadas.

Para efectos de la asignación de puntaje se tendrá en cuenta lo siguiente: se otorgará el máximo puntaje al valor de la propuesta que se encuentre más cerca (por exceso o por defecto) al valor de la media geométrica calculada para el factor correspondiente.

Las demás propuestas recibirán puntaje de acuerdo con la siguiente ecuación:

$$\text{Puntaje} = 59.5 * \left(1 - \left(\frac{|MG - V_i|}{MG}\right)\right)$$

C. Media Aritmética Baja

Consiste en determinar el promedio aritmético entre la propuesta válida más baja y el promedio simple de las ofertas hábiles para calificación económica.

$$\bar{X}_B = \frac{(V_{\min} + \bar{X})}{2}$$

Donde:

- V_{\min} : Es el valor total corregido de la propuesta válida más baja.
- \bar{X} : Es el promedio aritmético simple de las propuestas económicas válidas.
- \bar{X}_B : Es la media aritmética baja.

La Entidad procederá a ponderar las propuestas de acuerdo con la siguiente formula:

$$\text{Puntaje} = \left\{ \begin{array}{l} 59.5 * \left(1 - \left(\frac{\bar{X}_B - V_i}{\bar{X}_B}\right)\right) \text{ Para valores menores o iguales a } \bar{X}_B \\ \square \\ \square \\ 59.5 * \left(1 - \left(\frac{|\bar{X}_B - V_i|}{\bar{X}_B}\right)\right) \text{ Para valores mayores a } \bar{X}_B \end{array} \right\}$$

Donde:

- \bar{X}_B : Es la media aritmética baja.
- V_i : Es el valor total corregido de cada una de las propuestas "i".

D. Menor valor

La Entidad otorgará el máximo puntaje a la oferta económica hábil para calificación económica de menor valor.

$$V_{\min} = \text{Mínimo } (V_1; V_2 \dots ; \dots V_m)$$

Donde:

- V_i : Es el valor total corregido de cada una de las propuestas "i".
- m: Es el número total de propuestas económicas válidas recibidas por la Entidad.
- V_{\min} : Es el valor total corregido de la propuesta válida más baja.

La Entidad procederá a ponderar las propuestas de acuerdo con la siguiente fórmula:

$$\text{Puntaje} = \frac{59.5 * V_{\min}}{V_i}$$

Donde:

- V_{\min} : Es el valor total corregido de la propuesta válida más baja.
- V_i : Es el valor total corregido de cada una de las propuestas "i".

• **FACTOR DE CALIDAD**

Para el presente proceso de selección la entidad asignará un puntaje adicional de los oferentes, de acuerdo con lo que se define a continuación:

Criterio	Criterio para asignación de puntaje	Puntaje
1	Levantamiento arquitectónico de los Inmuebles a intervenir en programas de diseño tipo CAD.	15
2	Implementación del programa de gerencia de proyectos	15
Total		30

Nota 1: La Entidad asignará TREINTA (30) puntos al proponente que se comprometa a realizar Levantamiento arquitectónico de los Inmuebles a intervenir en programas de diseño tipo CAD e Implementación del programa de gerencia de proyectos, mediante la suscripción del **FORMATO 16 – OFRECIMIENTO FACTOR DE CALIDAD.**



Nota 2: Las entidades estatales deben consultar y analizar las anotaciones vigentes que reposen en el Registro Nacional de Obras Civiles Inconclusas, de que trata la Ley 2020 de 2020. En el evento que las personas naturales o jurídicas, nacionales o extranjeras domiciliadas o con sucursal en Colombia, o integrantes de proponentes plurales, cuenten con alguna anotación vigente de obra civil inconclusa, en el mencionado registro, se descontará un (1) punto de la sumatoria obtenida en relación con el factor de calidad.

Nota 3: La entidad aclara la importancia y la obligación de aportar **FORMATO 16 – OFRECIMIENTO FACTOR DE CALIDAD** teniendo en cuenta que cada uno de estos ofrecimientos son vitales para la ejecución del contrato.

- **EL FACTOR DE CALIDAD LEVANTAMIENTO ARQUITECTÓNICO DE LOS INMUEBLES A INTERVENIR EN PROGRAMAS DE DISEÑO TIPO CAD (15 PUNTOS)**

La entidad asignará QUINCE (15) puntos al proponente que se comprometa a realizar el levantamiento arquitectónicos de los inmuebles a intervenir en programa tipo CAD, mediante la suscripción del **FORMATO 16 – OFRECIMIENTO FACTOR DE CALIDAD**, en el cual bajo la gravedad de juramento conste el compromiso que en este sentido asume.

El levantamiento arquitectónico de los inmuebles seleccionados para intervención es un componente crucial en la implementación de cualquier proyecto de diseño y construcción. Este proceso, realizado a través de programas de diseño tipo CAD (Computer-Aided Design), garantiza la precisión y efectividad en cada etapa del proyecto, desde la planificación hasta la ejecución.

El levantamiento arquitectónico consiste en la creación de planos detallados y precisos de los inmuebles a intervenir. Estos planos se elaboran utilizando programas de diseño CAD, que permiten representar con exactitud las dimensiones y características físicas de las estructuras. Este proceso incluye:

Medición y Registro de Dimensiones: Captura de las dimensiones exactas de los inmuebles, incluyendo altura, ancho, largo y características específicas de cada estructura.

Documentación de Elementos Arquitectónicos: Registro detallado de elementos arquitectónicos como puertas, ventanas, techos, y otros componentes estructurales.

Creación de Modelos Digitales: Generación de modelos digitales tridimensionales que permiten una visualización completa del inmueble y facilitan la planificación de las intervenciones.

- **IMPLEMENTACIÓN DEL PROGRAMA DE GERENCIA DE PROYECTOS (15 PUNTOS)**

La entidad asignará Quince (15) puntos al proponente que se comprometa a instaurar un programa de gerencia de proyectos mediante la suscripción del **FORMATO 16 – OFRECIMIENTO FACTOR DE CALIDAD**, en el cual bajo la gravedad de juramento conste el compromiso que en este sentido asume.

Para efectos del presente proceso de selección, por gerencia de proyectos se entiende la aplicación de conocimientos, habilidades, herramientas y técnicas a las actividades del proyecto para cumplir con los requisitos de este, lo cual se logra mediante la aplicación de procesos de gerencia de proyectos en las fases de inicio, planificación, ejecución, monitoreo, control, y cierre del proyecto. La gerencia de proyectos requiere: identificar requisitos; abordar las diversas necesidades, inquietudes y expectativas de los interesados; equilibrar las contingencias que se relacionan entre otros aspectos con el alcance, la calidad, el cronograma, el presupuesto, los recursos y el riesgo.

Para la ejecución del contrato, el adjudicatario deberá instaurar el programa de Gerencia de Proyectos y contar con un profesional tiempo completo en las áreas de la Ingeniería o la Arquitectura, con matrícula profesional vigente, que cumpla con las siguientes condiciones:

PARA LA ASIGNACION DEL PUNTAJE ADICIONALMENTE se debe presentar hoja de vida de Profesional que acredite tener una Especialización, Maestría o Doctorado en Gerencia de Proyectos o afines, con mínimo tres (3) años de experiencia como coordinador, gerente, líder o director de Proyectos de Obra Civiles, el cual tendrá una dedicación del 100% para el contrato.

Nota 1: Las certificaciones, constancias o cualquier otro documento que acredite la experiencia del perfil descrito deberán ser expedidas por quienes directamente los contrataron o por la entidad para la que se realizaron los trabajos y en los que éstos participaron. La documentación presentada para la acreditación de la experiencia del equipo de trabajo deberá permitir en conjunto la verificación de la siguiente información:

1. Periodo de vinculación (Fecha inicial y Fecha Final expresadas en día, mes y año) de los trabajos relacionados de manera cronológica, mostrando primero la experiencia más reciente.
2. Cargo desempeñado
3. Nombre, firma, cargo, teléfono y correo electrónico de quien expide la certificación. (La certificación deberá estar firmada por el funcionario competente para suscribirla).
4. Para acreditar lo anterior el proponente deberá aportar copia del acta de grado y/o diploma, que certifique que el profesional es ingeniero y/o arquitecto, así como copia de los títulos de postgrado, acreditados mediante copia de los diplomas y/o actas de grado.

Nota 2: Cuando la Especialización, Maestría o Doctorado no sea específica en Gerencia de Proyectos, se deberá aportar copia del pensum académico, plan de estudios y certificación de la Universidad en la cual se indique que los estudios adelantados guardan equivalencia con los de una Gerencia de Proyecto. Para efectos del presente pliego, se entiende pensum académico, como el documento que

contiene todas las asignaturas o materias que componen el plan de estudio de una determinada carrera.

Para efectos de la equivalencia, el pensum académico deberá contener como mínimo estudios en las áreas de:

- Formulación, Evaluación o Gestión de Proyectos
- Gerencia del talento humano
- Principios de administración de proyectos (Planeación, organización, dirección y control)
- Planeación Estratégica
- Finanzas

El programa de Gerencia de Proyectos estará sujeto al seguimiento del supervisor durante la ejecución del contrato. En el evento de que el título académico haya sido obtenido en el extranjero el Proponente deberá acreditar la convalidación de dicho título ante el Ministerio de Educación Nacional, de conformidad con lo establecido.

Nota 3: Para acreditar la experiencia específica, el profesional deberá aportar tres (3) certificaciones de contratos en los que haya sido coordinador, gerente, líder o director de proyectos de Obra Civil, en proyectos relacionados con la construcción, adecuación y reparaciones locativas de obras civiles en edificaciones institucionales, administrativas y/o oficinas en el sector público o privado. Cada certificación de cada uno de los contratos para acreditar la experiencia específica deberá ser como mínimo de cuatro (4) meses de ejecución.

Nota 4: Si el profesional propuesto para el factor de calidad coincide con uno de los representantes legales o socios de la persona jurídica que propone o la persona natural que oferta o el representante legal de consorcios o uniones temporales, el perfil no será admitido.

Productos para entregar por el profesional: Un (1) informe quincenal a partir del día siguiente a la suscripción del acta de inicio del contrato de obra que contenga la descripción de la aplicación de conocimientos en el periodo a reportar. El informe deberá demostrar el seguimiento global del contrato usando una herramienta de gerencia de proyectos a libre elección (por ejemplo, Microsoft Project), evidenciando el seguimiento al cronograma con su ruta crítica, rendimiento de los trabajadores, materiales y la supervisión de la bitácora de obra. Así mismo, reportar la implementación de acciones que permitan mitigar los riesgos que se puedan presentar en la ejecución del contrato, y arrojar alertas tempranas para la toma de decisiones oportuna.

- **APOYO A LA INDUSTRIA NACIONAL**

Para el análisis se parte del componente de mantenimiento y ejecución de obra. En cuanto a la ejecución de la obra, los bienes requeridos dependen de los elementos y cantidades que se

determinen en los estudios y diseños, por lo cual, no se establecen a priori los bienes que se requieren para su ejecución.

De acuerdo con lo anterior, en cumplimiento del Decreto 680 de 2021, para la promoción de la industria nacional, se establece incluir el otorgamiento de un puntaje de 10 puntos al proponente que se comprometa a vincular como mínimo el 60% del personal que constituya la mano de obra calificada, no calificada y administrativa a emplear para la ejecución del contrato en condición de empleados o contratistas por prestación de servicios de nacionalidad colombiana.

Para ello el proponente deberá diligenciar el **FORMATO 17 – APOYO A LA INDUSTRIA NACIONAL**, el cual deberá aportar en su propuesta, debidamente diligenciado y suscrito por el Representante Legal del proponente. Dicha manifestación debe allegarse con la oferta, so pena de no recibir puntaje por este aspecto.

Así mismo, deberá presentar, además del **FORMATO 17– APOYO A LA INDUSTRIA NACIONAL**, alguno de los siguientes documentos, según corresponda:

- A. Persona natural colombiana: La cédula de ciudadanía del Proponente.
- B. Persona natural extranjera residente en Colombia: La visa de residencia que le permita la ejecución del objeto contractual de conformidad con la ley.
- C. Persona jurídica constituida en Colombia: El certificado de existencia y representación legal emitido por alguna de las cámaras de comercio del país.

El proponente nacional no podrá subsanar la falta de presentación de la cédula de ciudadanía o del certificado de existencia y representación legal para la asignación del puntaje por Promoción de Servicios Nacionales o con Trato Nacional.

El ICBF asignará el puntaje por apoyo a la industria nacional por promoción de Servicios Nacionales o con Trato Nacional al Proponente Plural conformado por nacionales cuando cada uno de sus integrantes presente alguno de los documentos indicados en este numeral, según corresponda. A su vez, el representante del Proponente Plural deberá diligenciar el **FORMATO 17 – APOYO A LA INDUSTRIA NACIONAL**. Cuando uno o varios de sus integrantes no cumplan con las condiciones descritas, el Proponente Plural no obtendrá puntaje por Promoción de Servicios Nacionales o Trato Nacional.

- **EMPRESARIOS Y EMPRESAS DE MUJERES**

El ICBF asignará un puntaje de cero puntos veinticinco (0.25) al proponente que acredite la calidad de emprendimiento y empresa de mujeres con domicilio en el territorio nacional de conformidad con la previsto en el artículo 2.2.1.2.4.2.14. del Decreto 1082 de 2015 o la norma que lo modifique, sustituya o complemente.

Para la acreditación de este criterio de ponderación el proponente deberá cumplir con lo establecido en los **CRITERIOS DIFERENCIALES**, especificado en el numeral 6.1.3 Requisitos habilitantes Técnicos, de este documento.

Si el proponente debió subsanar dicho formato y/o los documentos requeridos para acreditar esta condición será válido para los criterios diferenciales en cuanto a los requisitos habilitantes relacionados con el número de contratos aportados para acreditar la experiencia solicitada, pero no se tendrán en cuenta para la asignación de puntaje, por lo que obtendrá cero (0) puntos por este criterio de evaluación.

Tratándose de proponentes plurales este puntaje se otorgará si por lo menos uno de los integrantes acredita la calidad de emprendimiento y empresa de mujeres y tiene una participación igual o superior al diez por ciento (10%) en el consorcio o la unión temporal.

La asignación de este puntaje no excluye la aplicación del puntaje para MiPymes.

- **MIPYME EN EL SISTEMA DE COMPRAS PÚBLICAS**

El ICBF asignará un puntaje máximo de hasta cero puntos veinticinco (0.25) al proponente que acredite la calidad de Mipyme domiciliada en Colombia de conformidad con el tamaño empresarial previsto en el artículo 2.2.1.13.2.2 del Decreto 1074 de 2015 o la norma que lo modifique, sustituya o complemente.

Para la acreditación de este criterio diferencial el Proponente deberá cumplir con lo establecido en los **CRITERIOS DIFERENCIALES**, especificado en el numeral 6.1.3 Requisitos habilitantes Técnicos, de este documento.

Si el proponente debió subsanar los documentos requeridos para acreditar esta condición, será válido para los criterios diferenciales en cuanto a los requisitos habilitantes relacionados con el número de contratos aportados para acreditar la experiencia solicitada, pero no se tendrán en cuenta para la asignación de puntaje, por lo que obtendrá cero (0) puntos por este criterio de evaluación.

Tratándose de proponentes plurales, los criterios diferenciales y los puntajes adicionales solo se aplicarán si por lo menos uno de los integrantes acredita la calidad de Mipyme y tiene una participación igual o superior al diez por ciento (10%) en el consorcio o la unión temporal.

- **REDUCCIÓN DE PUNTAJE POR INCUMPLIMIENTO DE CONTRATOS**

1. En cumplimiento del artículo 58 de la Ley 2195 del 18 de enero de 2022, en el informe de evaluación de las Ofertas, el ICBF reducirá el dos por ciento (2%) del total de los puntos obtenidos por el Oferente,

sea individual o Estructura Plural, en los casos en que se le haya impuesto una o más multas o se le haya hecho efectiva una o más cláusulas penales durante el último año, contado a partir de la Fecha de Cierre prevista para el presente Proceso de Selección.

2. Esta reducción también afecta a las Estructuras Plurales si alguno de sus integrantes se encuentra en la situación descrita en el párrafo anterior

3. Las personas naturales y jurídicas, como oferente individual o integrante de una Estructura Plural, deberán allegar una declaración juramentada suscrita por la persona natural o por el representante legal de la persona jurídica, en la que manifiesten si han sido objeto de imposición de multas o cláusulas penales por parte de entidades del Estado colombiano durante el último año, contado a partir de la Fecha de Cierre prevista para el presente proceso de Selección. **FORMATO 18 - DECLARACIÓN JURAMENTADA DE IMPOSICIÓN DE MULTAS Y/O CLÁUSULAS PENALES.**

4. De acuerdo con el párrafo primero del artículo 58 de la Ley 2195 del 18 de enero de 2022, la reducción del puntaje no se aplicará en caso de que los actos administrativos que hayan impuesto las multas sean objeto de medios de control jurisdiccional a través de las acciones previstas en la Ley 1437 de 2011 o las normas que la modifiquen, adicionen o sustituyan. Para la verificación de esta circunstancia, el Oferente individual o el integrante de la Estructura Plural, según aplique, deberá allegar copia de la demanda radicada junto con la constancia de su radicación del aplicativo de la rama judicial.

5. En el caso en que mediante un mismo acto administrativo se imponga de manera conjunta una multa y la cláusula penal, se aplicará la reducción mencionada, indistintamente de que dicho acto sea objeto de medios de control jurisdiccional.

**CAPÍTULO IV
 CRITERIOS HABILITANTES DIFERENCIALES**

Con el propósito de adoptar medidas afirmativas de conformidad con lo establecido en el Decreto 1860 de 2021, el ICBF a partir del análisis del sector determinó para el presente proceso de contratación la aplicación de criterios habilitantes diferenciales, precisando que el cumplimiento de estos se encuentra supeditado a la acreditación de la condición diferencial.

El proponente podrá acreditar cualquiera de los siguientes Criterios Diferenciales: emprendimientos y empresas de mujeres o Mipyme en el sistema de compras públicas. En el caso en que el proponente acredite los dos (2) criterios diferenciales, la Entidad solamente tomará uno de estos para la validación de la experiencia habilitante.

El requisito habilitante diferencial para efectos del presente proceso es:

REQUISITOS HABILITANTE DIFERENCIAL	CONDICION DIFERENCIAL
El proponente que acredite alguno de los criterios diferenciales podrá acreditar la experiencia habilitante requerida con MÁXIMO CUATRO (4)	

CONTRATOS ejecutados y terminados; anteriores a la fecha de cierre del presente proceso de contratación, los cuales deberán ser relacionados en el **FORMATO No. 8 - RELACIÓN CERTIFICACION DE EXPERIENCIA HABILITANTE.**

OBJETO DE LOS CONTRATOS: El o los contratos aportados para acreditar la experiencia, deberán tener un objeto directamente relacionado con la **CONSTRUCCIÓN, ADECUACIÓN Y/O REPARACIONES LOCATIVAS DE EDIFICACIONES INSTITUCIONALES Y/O OFICINAS PUBLICAS O PRIVADAS.**

1. Emprendimientos y empresas de mujeres en el sistema de compras públicas con domicilio en el territorio nacional.

2. MiPymes en el sistema de compras públicas.

Nota 1: Para la acreditación del requisito habilitante diferencial, en lo que no contradiga lo establecido en el cuadro anterior, se aplicarán todas las reglas contempladas en la sección "Experiencia Mínima Habilitante del Proponente" del presente documento.

Nota 2. Conforme a lo señalado en el párrafo primero del artículo 2.2.1.2.4.2.15 del Decreto 1860 de 2021, tratándose de proponentes plurales, el criterio diferencial habilitante de emprendimiento y empresa de mujeres solo se aplicará si por lo menos uno de los integrantes acredita dicha condición y tiene una participación igual o superior al diez por ciento (10%) en el consorcio o la unión temporal.

Nota 3. Conforme a lo señalado en el párrafo segundo del artículo 2.2.1.2.4.2.18. del Decreto 1860 de 2021, tratándose de proponentes plurales, el criterio diferencial habilitante de Mipyme en el sistema de compras públicas solo se aplicará si por lo menos uno de los integrantes acredita la calidad de Mipyme y tiene una participación igual o superior al diez por ciento (10%) en el consorcio o la unión temporal.

Nota 4: Los presentes criterios habilitantes diferenciales no excluyen al proponente de la obligatoriedad del cumplimiento de los requisitos habilitantes definidos en el numeral 6.1 del presente documento, salvo en lo dispuesto en el presente acápite.

Nota 5. ACREDITACIÓN DE LAS CONDICIONES DIFERENCIALES: Para efectos de la acreditación de los requisitos habilitantes diferenciales el proponente deberá presentar con su oferta el **FORMATO No. 9 - ACREDITACIÓN EMPREDIMIENTO Y EMPRESA DE MUJERES**, según corresponda, junto los documentos definidos a continuación:

ITEM	CONDICION DIFERENCIAL	FORMA DE ACREDITACION
		a. Cuando más del cincuenta por ciento (50%) de las acciones, partes de interés o cuotas de participación de la persona jurídica pertenezcan a mujeres y los derechos de propiedad hayan pertenecido a estas durante al menos el

1	Emprendimientos y empresas de mujeres en el sistema de compras públicas con domicilio en el territorio nacional.	<p>último año anterior a la fecha de cierre del Proceso de Selección.</p> <p>Esta circunstancia se acreditará mediante certificación expedida máximo dentro de los treinta (30) días calendario anteriores a la fecha prevista para el cierre del procedimiento de selección, debidamente suscrita por el representante legal y el revisor fiscal, cuando exista de acuerdo con los requerimientos de ley, o el contador, donde conste la distribución de los derechos en la sociedad y el tiempo en el que las mujeres han mantenido su participación.</p> <p>b. Cuando por lo menos el cincuenta por ciento (50%) de los empleos del nivel directivo de la persona jurídica sean ejercidos por mujeres y éstas hayan estado vinculadas laboralmente a la empresa durante al menos el último año anterior a la fecha de cierre del Proceso de Selección en el mismo cargo u otro del mismo nivel.</p> <p>Se entenderá como empleos del nivel directivo aquellos cuyas funciones están relacionadas con la dirección de áreas misionales de la empresa y la toma de decisiones a nivel estratégico. En este sentido, serán cargos de nivel directivo los que dentro de la organización de la empresa se encuentran ubicados en un nivel de mando o los que por su jerarquía desempeñan cargos encaminados al cumplimiento de funciones orientadas a representar al empleador.</p> <p>Esta circunstancia se acreditará mediante certificación expedida máximo dentro de los treinta (30) días calendario anteriores a la fecha prevista para el cierre del procedimiento de selección, debidamente suscrita por el representante legal y el revisor fiscal, cuando exista de acuerdo con los requerimientos de ley, o el contador, donde se señale de manera detallada todas las personas que conforman los cargos de nivel directivo del proponente, el número de mujeres y el tiempo de vinculación.</p>
---	---	---

		<p>La certificación deberá relacionar el nombre completo y el número de documento de identidad de cada una de las personas que conforman el nivel directivo del proponente. Como soporte, se anexará copia de los respectivos documentos de identidad, copia de los contratos de trabajo o certificación laboral con las funciones, así como el certificado de aportes a seguridad social del último año en el que se demuestren los pagos realizados por el empleador.</p> <p>c) Cuando la persona natural sea una mujer y haya ejercido actividades comerciales a través de un establecimiento de comercio durante al menos el último año anterior a la fecha de cierre del proceso de selección.</p> <p>Esta circunstancia se acreditará mediante la copia de cédula de ciudadanía, la cédula de extranjería o el pasaporte, así como la copia del registro mercantil.</p> <p>d) Para las asociaciones y cooperativas, cuando más del cincuenta por ciento (50%) de los asociados sean mujeres y la participación haya correspondido a estas durante al menos el último año anterior a la fecha de cierre del Proceso de Selección.</p> <p>Esta circunstancia se acreditará mediante certificación expedida máximo dentro de los treinta (30) días calendario anteriores a la fecha prevista para el cierre del procedimiento de selección debidamente suscrita por el representante legal.</p>
2	<p>MiPymes en el sistema de compras públicas</p>	<p>La verificación del tamaño empresarial se realizará de conformidad con lo establecido en el artículo 2.2.1.2.4.2.4 del Decreto 1860 de 2021, en concordancia con el parágrafo del artículo 2.2.1.13.2.4 del Decreto 1074 de 2015.</p> <p>Para acreditar este criterio diferencial el proponente deberá diligenciar y suscribir el FORMATO No. 10 - ACREDITACIÓN CONDICION MIPYME adjuntar al mismo la siguiente documentación:</p>

	<p>1. Las personas naturales mediante certificación expedida por ellos y un contador público, adjuntando copia del registro mercantil.</p> <p>2. Las personas jurídicas mediante certificación expedida por el representante legal y el contador o revisor fiscal, si están obligados a tenerlo, adjuntando copia del certificado de existencia y representación legal expedido por la Cámara de Comercio o por la autoridad competente para expedir dicha certificación.</p> <p>Para la acreditación deberán observarse los rangos de clasificación empresarial establecidos de conformidad con la Ley 590 de 2000 y el Decreto 1074 de 2015, o las normas que lo modifiquen, sustituyan o complementen.</p> <p>Parágrafo 1. En todo caso, las Mipyme también podrán acreditar esta condición con la copia del certificado del Registro Único de Proponentes, el cual deberá encontrarse vigente y en firme al momento de su presentación.</p>
--	--

CAPÍTULO V
PROCEDIMIENTO ADMINISTRATIVO DE EVALUACIÓN DE PROPUESTAS

La oferta más favorable para el Instituto será la que presente mejor relación de calidad y precio soportados en puntajes o formulas señaladas en el pliego de condiciones.

El procedimiento de selección del contratista se ajustará a los principios de transparencia, economía, responsabilidad, selección objetiva e igualdad de derechos y oportunidades. De los que deriva la obligación de someter a todos los oferentes a las mismas condiciones definidas en la Ley y en el pliego de condiciones.

El numeral 2º del artículo 5º de la Ley 1150 de 2007 estipula que: *"La oferta más favorable será aquella que, teniendo en cuenta los factores técnicos y económicos de escogencia y la ponderación precisa y detallada de los mismos, contenida en los pliegos de condiciones o sus equivalentes, resulte ser la más ventajosa para la entidad, (...)".*

Artículo 2.2.1.1.2.2.2. del Decreto 1082 del 2015, que reglamenta el ofrecimiento más favorable a que se refiere el artículo 5º de la Ley 1150 de 2007, consagra que: *"(...) En la licitación y la selección abreviada de menor cuantía, la Entidad Estatal debe determinar la oferta más favorable teniendo en*

cuenta: (a) la ponderación de los elementos de calidad y precio soportados en puntajes o formulas; o (b) la ponderación de los elementos de calidad y precio que representen la mejor relación de costo-beneficio. (...)"

Bajo este entendido las propuestas serán calificadas teniendo en cuenta los criterios relacionados a continuación. El puntaje máximo obtenido por la sumatoria de los criterios de ponderación será de CIEN (100) puntos, de conformidad con la siguiente tabla:

La Entidad calificará las ofertas que hayan cumplido con los requisitos habilitantes con los siguientes puntajes:

Concepto	Puntaje Máximo
OFERTA ECONOMICA	59.5
FACTOR DE CALIDAD	30
APOYO A LA INDUSTRIA NACIONAL	10
EMPRESAS Y EMPRESAS DE MUJERES	0.25
MIPYMES EN EL SISTEMA DE COMPRAS PUBLICAS	0.25
Total	100

- **OFERTA ECONÓMICA**

En la fecha y hora establecida en el cronograma del SECOP II, la Entidad efectuará la validación económica de las ofertas que se encuentran habilitadas. Para este momento, los oferentes ya debieron haber surtido TODAS las subsanaciones requeridas por la Entidad. Por ello, una vez vencido el plazo del traslado del informe de evaluaciones, NO SE RECIBIRAN SUBSANACIONES ADICIONALES.

En el pliego electrónico de la plataforma SECOP II, se ha dispuesto para el diligenciamiento de la propuesta económica la siguiente pregunta, así:

SEÑOR PROPONENTE DILIGENCIE EL VALOR TOTAL DEL PRESUPUESTO OFICIAL, EL CUAL INCLUYE TODOS LOS COSTOS DIRECTOS E INDIRECTOS ASOCIADOS A LA EJECUCIÓN DEL CONTRATO, EL IVA Y DEMÁS IMPUESTOS DE LEY.

Para efectos de la evaluación económica, será necesario que el oferente ADJUNTE la propuesta económica en medio impreso y en archivo Excel desprotegido y debidamente firmado que contenga los valores unitarios ofertados, conforme al **FORMATO No. 15 -OFERTA ECONOMICA**.

El valor de la propuesta económica (Listado de Ítems) debe ser presentado en pesos colombianos y contemplar todos los costos directos e indirectos para la completa y adecuada ejecución de estos, los riesgos y la administración de estos.

Al formular la oferta, se debe incorporar dentro de la presentación de esta el AIU, por lo cual el proponente acepta que estarán a su cargo todos los impuestos, tasas y contribuciones establecidos por las diferentes autoridades nacionales, departamentales o municipales y dentro de estos mismos niveles territoriales, los impuestos, tasas y contribuciones establecidos por las diferentes autoridades.

Los estimativos técnicos que hagan los proponentes para la presentación de sus ofertas deberán tener en cuenta que la ejecución del contrato se registrará íntegramente por lo previsto en los documentos del proceso y que en sus cálculos económicos deben incluir todos los aspectos y requerimientos necesarios para cumplir con todas y cada una de las obligaciones contractuales como asumir los riesgos previstos en dichos documentos.

Los valores de precios unitarios publicados por la Entidad son únicamente de referencia, y constituye una guía para la preparación de la Oferta. Si existe alguna duda o interrogante sobre la presentación de estos precios unitarios y el precio de estudios publicados por la Entidad, es deber de los proponentes hacerlos conocer dentro del plazo establecido para la presentación de observaciones al proyecto de pliego de condiciones para que la Entidad los pueda estudiar.

Para la elaboración de la oferta económica se deberá tomar en cuenta que el cálculo de los aspectos económicos del proyecto debe cubrir e incluir todos los costos directos e indirectos de los suministros y de los trabajos necesarios para cumplir con el objeto del contrato y con todas las obligaciones y asunción de riesgos que emanan del mismo.

- **AIU**

El Proponente deberá calcular en el AIU de todos los costos de administración, imprevistos y utilidad que pretenda percibir por la ejecución de los trabajos, de acuerdo con las intervenciones a los Hogares Infantiles donde presta el servicio el Instituto Colombiano de bienestar Familiar (ICBF) Regional Boyacá.

El valor del AIU deberá ser expresado únicamente en porcentaje (%) y no en pesos y deberá consignarlo y discriminarlo en la propuesta económica.

El valor del A.I.U. que presenten los proponentes no debe ser menor al 85% o mayor al 100 % del valor oficial del porcentaje de A.I.U, establecido para la oferta económica y que no podrá superar del 25.2 %.

DEVOLUCIÓN DE IMPREVISTOS SEGÚN CONCEPTO CGR-OJ-194-2020 DE LA CONTRALORÍA GENERAL DE LA REPUBLICA:

De acuerdo con los señalado en el Concepto CGR-OJ-194-2020, de la Contraloría General de la República, "...*El contratista tiene la obligación de acreditar ante la entidad contratante la afectación*"

del rubro de imprevistos y su monto. En los eventos en que no acredite su afectación o cuando ésta sea inferior al monto total incluido en la oferta y pactado en el contrato por dicho concepto, el contratista tiene la obligación de devolverlo total o parcialmente, según sea el caso. A su vez, el interventor y el representante legal de la entidad contratante tienen la obligación de exigir su devolución".

En este sentido el citado concepto señala textualmente "La obligación del contratista de usar el rubro de imprevistos con la destinación específica que se ha descrito en este concepto encuentra sustento en la definición del rubro A.I.U. efectuada por la jurisprudencia del Consejo de Estado, en la que se aclara que la administración, imprevistos y utilidad son rubros independientes con destinación específica y que, por ello, los imprevistos no pueden integrarse a la utilidad".

• CORRECCIONES ARITMÉTICAS

El ICBF verificará aritméticamente la oferta económica, para tales efectos se tendrá en consideración lo siguiente:

- Los errores e imprecisiones de tipo aritmético que sean cometidos por el oferente en su oferta económica inicial serán corregidos por la entidad y éste será el valor que tomará la entidad para efectos de la oferta económica.
- La corrección la realizará la entidad una vez se abran los sobres que contienen la oferta económica de los oferentes habilitados.
- Por error aritmético, se entiende aquel en que incurre el oferente cuando realiza una indebida operación matemática, pero con la certeza de las cantidades, requerimientos y valores.
- Las correcciones efectuadas a las OFERTAS de los oferentes, según el procedimiento anterior, serán de forzosa aceptación para éstos.

Nota 1: El ofrecimiento de los valores unitarios del listado de ítems presentado en la oferta económica, incluidos todos los costos directos e indirectos asociados a la ejecución del contrato (AIU) e IVA y demás impuestos de ley, no podrán superar el valor oficial estimado por la entidad de 25.2%.

Nota 2: Para todos los efectos se entenderá que los valores presentados dentro de cada propuesta económica se ajustarán en atención a las necesidades y cantidades requeridas por la Entidad sin que supere el presupuesto oficial asignado.

• EVALUACION ECONOMICA

Para la evaluación y calificación de las ofertas económicas se asignará una calificación máxima de **59.5 PUNTOS**. Para calificar la oferta económica se tendrá en cuenta la sumatoria de los valores unitarios indicados en el **FORMATO No. 15- OFERTA ECONOMICA** que diligencia cada oferente con su oferta, en cuanto al diligenciamiento del formulario 3 – Cuestionario de la Plataforma SECOP II este debe ser por el valor total del presupuesto oficial establecido para el presente proceso de contratación.

El ICBF procederá a seleccionar la fórmula a través de la cual se evaluarán las propuestas económicas de los oferentes, teniendo en cuenta los dos dígitos decimales de la Tasa Representativa del Mercado (TRM) oficial (Superintendencia Financiera de Colombia) que rija el día hábil siguiente a la fecha de cierre del presente proceso de contratación.

El método debe ser escogido de acuerdo con los rangos establecidos en la tabla que se presenta a continuación:

Rango (inclusive)	Número	Método
De 0.00 a 0.24	1	Mediana con valor absoluto
De 0.25 a 0.49	2	Media geométrica
De 0.50 a 0.74	3	Media aritmética baja
De 0.75 a 0.99	4	Menor Valor

En todos los casos se tendrá en cuenta hasta el séptimo (7°) decimal del valor obtenido como puntaje y las fórmulas se aplicarán con las propuestas que no han sido rechazadas y se encuentren habilitadas.

Las propuestas que al aplicar las fórmulas obtengan puntajes negativos obtienen cero (0) puntos en la oferta económica.

A. Mediana con valor absoluto

La Entidad calculará el valor de la mediana con los valores de las propuestas hábiles. En esta alternativa se entenderá por mediana de un grupo de valores el resultado del cálculo que se obtiene a través de la aplicación del siguiente proceso:

$$Me = \text{Mediana}(V_1; V_2 \dots ; \dots V_m)$$

Donde:

- V_i : Es el valor total corregido de cada una de las propuestas "i".
- m: Es el número total de propuestas económicas válidas recibidas por la Entidad.
- Me: Es la mediana calculada con los valores de las propuestas económicas válidas.

Bajo este método la Entidad asignará el puntaje así:

- III. Si el número de valores de las propuestas hábiles es impar, el máximo puntaje será asignado a la propuesta que se encuentre en el valor de la mediana. Para las otras propuestas, se utilizará la siguiente fórmula:

$$\text{Puntaje} = \left[\left\{ 1 - \left| \frac{Me - V_i}{Me} \right| \right\} * 59.5 \right]$$

Donde:

- M_e : Es la mediana calculada con los valores de las propuestas económicas válidas.
- V_i : Es el valor total corregido de cada una de las propuestas "i".

IV. Si el número de valores de las propuestas hábiles es par, se asignará el máximo puntaje a la propuesta que se encuentre inmediatamente por debajo de la mediana. Para las otras propuestas, se utilizará la siguiente fórmula

$$\text{Puntaje} = \left[\left\{ 1 - \left| \frac{V_{M_e} - V_i}{V_{M_e}} \right| \right\} * 59.5 \right]$$

Donde:

- V_{M_e} : Es el valor de la propuesta económica válida inmediatamente por debajo de la mediana.
- V_i : Es el valor total corregido de cada una de las propuestas "i".

B. Media geométrica

Para calcular la Media Geométrica se tomará el valor de las propuestas hábiles para el respectivo factor de calificación para asignar el puntaje de conformidad con el siguiente procedimiento:

$$MG = \sqrt[n]{V_1 * V_2 * V_3 * \dots * V_n}$$

Donde:

- MG: Es la media geométrica de todas las ofertas habilitadas.
- V_1 : Es el valor de una propuesta habilitada.
- V_n : Es el valor de la propuesta n habilitada.
- n: La cantidad total de propuestas habilitadas.

Para efectos de la asignación de puntaje se tendrá en cuenta lo siguiente: se otorgará el máximo puntaje al valor de la propuesta que se encuentre más cerca (por exceso o por defecto) al valor de la media geométrica calculada para el factor correspondiente.

Las demás propuestas recibirán puntaje de acuerdo con la siguiente ecuación:

$$\text{Puntaje} = 59.5 * \left(1 - \left(\frac{|MG - V_i|}{MG} \right) \right)$$

C. Media Aritmética Baja

Consiste en determinar el promedio aritmético entre la propuesta válida más baja y el promedio simple de las ofertas hábiles para calificación económica.

$$\bar{X}_B = \frac{(V_{\min} + \bar{X})}{2}$$

Donde:

- V_{\min} : Es el valor total corregido de la propuesta válida más baja.

- \bar{X} : Es el promedio aritmético simple de las propuestas económicas válidas.
- \bar{X}_B : Es la media aritmética baja.

La Entidad procederá a ponderar las propuestas de acuerdo con la siguiente fórmula:

$$\text{Puntaje} = \left\{ \begin{array}{l} 59.5 * \left(1 - \left(\frac{\bar{X}_B - V_i}{\bar{X}_B} \right) \right) \text{ Para valores menores o iguales a } \bar{X}_B \\ \\ 59.5 * \left(1 - \left(\frac{|\bar{X}_B - V_i|}{\bar{X}_B} \right) \right) \text{ Para valores mayores a } \bar{X}_B \end{array} \right\}$$

Donde:

- \bar{X}_B : Es la media aritmética baja.
- V_i : Es el valor total corregido de cada una de las propuestas "I".

D. Menor valor

La Entidad otorgará el máximo puntaje a la oferta económica hábil para calificación económica de menor valor.

$$V_{\min} = \text{Mínimo } (V_1; V_2; \dots; V_m)$$

Donde:

- V_i : Es el valor total corregido de cada una de las propuestas "I".
- m : Es el número total de propuestas económicas válidas recibidas por la Entidad.
- V_{\min} : Es el valor total corregido de la propuesta válida más baja.

La Entidad procederá a ponderar las propuestas de acuerdo con la siguiente fórmula:

$$\text{Puntaje} = \frac{59.5 * V_{\min}}{V_i}$$

Donde:

- V_{\min} : Es el valor total corregido de la propuesta válida más baja.
- V_i : Es el valor total corregido de cada una de las propuestas "I".

- **FACTOR DE CALIDAD**

Para el presente proceso de selección la entidad asignará un puntaje adicional de los oferentes, de acuerdo con lo que se define a continuación:

Criterio	Criterio para asignación de puntaje	Puntaje
----------	-------------------------------------	---------

1	Levantamiento arquitectónico de los - Inmuebles a intervenir en programas de diseño tipo CAD.	15
2	Implementación del programa de gerencia de proyectos	15
Total		30

Nota 1: La Entidad asignará TREINTA (30) puntos al proponente que se comprometa a realizar Levantamiento arquitectónico de los Inmuebles a intervenir en programas de diseño tipo CAD e Implementación del programa de gerencia de proyectos, mediante la suscripción del **FORMATO 16 – OFRECIMIENTO FACTOR DE CALIDAD**.

Nota 2: Las entidades estatales deben consultar y analizar las anotaciones vigentes que reposen en el Registro Nacional de Obras Civiles Inconclusas, de que trata la Ley 2020 de 2020. En el evento que las personas naturales o jurídicas, nacionales o extranjeras domiciliadas o con sucursal en Colombia, o integrantes de proponentes plurales, cuenten con alguna anotación vigente de obra civil inconclusa, en el mencionado registro, se descontará un (1) punto de la sumatoria obtenida en relación con el factor de calidad.

Nota 3: La entidad aclara la importancia y la obligación de aportar **FORMATO 16 – OFRECIMIENTO FACTOR DE CALIDAD** teniendo en cuenta que cada uno de estos ofrecimientos son vitales para la ejecución del contrato.

- **EL FACTOR DE CALIDAD LEVANTAMIENTO ARQUITECTÓNICO DE LOS INMUEBLES A INTERVENIR EN PROGRAMAS DE DISEÑO TIPO CAD (15 PUNTOS)**

La entidad asignará QUINCE (15) puntos al proponente que se comprometa a realizar el levantamiento arquitectónicos de los inmuebles a intervenir en programa tipo CAD, mediante la suscripción del **FORMATO 16 – OFRECIMIENTO FACTOR DE CALIDAD**, en el cual bajo la gravedad de juramento conste el compromiso que en este sentido asume.

El levantamiento arquitectónico de los inmuebles seleccionados para intervención es un componente crucial en la implementación de cualquier proyecto de diseño y construcción. Este proceso, realizado a través de programas de diseño tipo CAD (Computer-Aided Design), garantiza la precisión y efectividad en cada etapa del proyecto, desde la planificación hasta la ejecución.

El levantamiento arquitectónico consiste en la creación de planos detallados y precisos de los inmuebles a intervenir. Estos planos se elaboran utilizando programas de diseño CAD, que permiten representar con exactitud las dimensiones y características físicas de las estructuras. Este proceso incluye:

Medición y Registro de Dimensiones: Captura de las dimensiones exactas de los inmuebles, incluyendo altura, ancho, largo y características específicas de cada estructura.

Documentación de Elementos Arquitectónicos: Registro detallado de elementos arquitectónicos como puertas, ventanas, techos, y otros componentes estructurales.

Creación de Modelos Digitales: Generación de modelos digitales tridimensionales que permiten una visualización completa del inmueble y facilitan la planificación de las intervenciones.

- **IMPLEMENTACIÓN DEL PROGRAMA DE GERENCIA DE PROYECTOS (15 PUNTOS)**

La entidad asignará Quince (15) puntos al proponente que se comprometa a instaurar un programa de gerencia de proyectos mediante la suscripción del **FORMATO 16 – OFRECIMIENTO FACTOR DE CALIDAD**, en el cual bajo la gravedad de juramento conste el compromiso que en este sentido asume.

Para efectos del presente proceso de selección, por gerencia de proyectos se entiende la aplicación de conocimientos, habilidades, herramientas y técnicas a las actividades del proyecto para cumplir con los requisitos de este, lo cual se logra mediante la aplicación de procesos de gerencia de proyectos en las fases de inicio, planificación, ejecución, monitoreo, control, y cierre del proyecto. La gerencia de proyectos requiere: identificar requisitos; abordar las diversas necesidades, inquietudes y expectativas de los interesados; equilibrar las contingencias que se relacionan entre otros aspectos con el alcance, la calidad, el cronograma, el presupuesto, los recursos y el riesgo.

Para la ejecución del contrato, el adjudicatario deberá instaurar el programa de Gerencia de Proyectos y contar con un profesional tiempo completo en las áreas de la Ingeniería o la Arquitectura, con matrícula profesional vigente, que cumpla con las siguientes condiciones:

PARA LA ASIGNACION DEL PUNTAJE ADICIONALMENTE se debe presentar hoja de vida de Profesional que acredite tener una Especialización, Maestría o Doctorado en Gerencia de Proyectos o afines, con mínimo tres (3) años de experiencia como coordinador, gerente, líder o director de Proyectos de Obra Civiles, el cual tendrá una dedicación del 100% para el contrato.

Nota 1: Las certificaciones, constancias o cualquier otro documento que acredite la experiencia del perfil descrito deberán ser expedidas por quienes directamente los contrataron o por la entidad para la que se realizaron los trabajos y en los que éstos participaron. La documentación presentada para la acreditación de la experiencia del equipo de trabajo deberá permitir en conjunto la verificación de la siguiente información:

1. Periodo de vinculación (Fecha inicial y Fecha Final expresadas en día, mes y año) de los trabajos relacionados de manera cronológica, mostrando primero la experiencia más reciente.
2. Cargo desempeñado

3. Nombre, firma, cargo, teléfono y correo electrónico de quien expide la certificación. (La certificación deberá estar firmada por el funcionario competente para suscribirla).
4. Para acreditar lo anterior el proponente deberá aportar copia del acta de grado y/o diploma, que certifique que el profesional es ingeniero y/o arquitecto, así como copia de los títulos de postgrado, acreditados mediante copia de los diplomas y/o actas de grado.

Nota 2: Cuando la Especialización, Maestría o Doctorado no sea específica en Gerencia de Proyectos, se deberá aportar copia del pensum académico, plan de estudios y certificación de la Universidad en la cual se indique que los estudios adelantados guardan equivalencia con los de una Gerencia de Proyecto. Para efectos del presente pliego, se entiende pensum académico, como el documento que contiene todas las asignaturas o materias que componen el plan de estudio de una determinada carrera.

Para efectos de la equivalencia, el pensum académico deberá contener como mínimo estudios en las áreas de:

- Formulación, Evaluación o Gestión de Proyectos
- Gerencia del talento humano
- Principios de administración de proyectos (Planeación, organización, dirección y control)
- Planeación Estratégica
- Finanzas

El programa de Gerencia de Proyectos estará sujeto al seguimiento del supervisor durante la ejecución del contrato. En el evento de que el título académico haya sido obtenido en el extranjero el Proponente deberá acreditar la convalidación de dicho título ante el Ministerio de Educación Nacional, de conformidad con lo establecido.

Nota 3: Para acreditar la experiencia específica, el profesional deberá aportar tres (3) certificaciones de contratos en los que haya sido coordinador, gerente, líder o director de proyectos de Obra Civil, en proyectos relacionados con la construcción, adecuación y reparaciones locativas de obras civiles en edificaciones institucionales, administrativas y/o oficinas en el sector público o privado. Cada certificación de cada uno de los contratos para acreditar la experiencia específica deberá ser como mínimo de cuatro (4) meses de ejecución.

Nota 4: Si el profesional propuesto para el factor de calidad coincide con uno de los representantes legales o socios de la persona jurídica que propone o la persona natural que oferta o el representante legal de consorcios o uniones temporales, el perfil no será admitido.

Productos para entregar por el profesional: Un (1) informe quincenal a partir del día siguiente a la suscripción del acta de inicio del contrato de obra que contenga la descripción de la aplicación de conocimientos en el periodo a reportar. El informe deberá demostrar el seguimiento global del contrato usando una herramienta de gerencia de proyectos a libre elección (por ejemplo, Microsoft Project),

evidenciando el seguimiento al cronograma con su ruta crítica, rendimiento de los trabajadores, materiales y la supervisión de la bitácora de obra. Así mismo, reportar la implementación de acciones que permitan mitigar los riesgos que se puedan presentar en la ejecución del contrato, y arrojar alertas tempranas para la toma de decisiones oportuna.

- **APOYO A LA INDUSTRIA NACIONAL**

Para el análisis se parte del componente de mantenimiento y ejecución de obra. En cuanto a la ejecución de la obra, los bienes requeridos dependen de los elementos y cantidades que se determinen en los estudios y diseños, por lo cual, no se establecen a priori los bienes que se requieren para su ejecución.

De acuerdo con lo anterior, en cumplimiento del Decreto 680 de 2021, para la promoción de la industria nacional, se establece incluir el otorgamiento de un puntaje de 10 puntos al proponente que se comprometa a vincular como mínimo el 60% del personal que constituya la mano de obra calificada, no calificada y administrativa a emplear para la ejecución del contrato en condición de empleados o contratistas por prestación de servicios de nacionalidad colombiana.

Para ello el proponente deberá diligenciar el **FORMATO 17 – APOYO A LA INDUSTRIA NACIONAL**, el cual deberá aportar en su propuesta, debidamente diligenciado y suscrito por el Representante Legal del proponente. Dicha manifestación debe allegarse con la oferta, so pena de no recibir puntaje por este aspecto.

Así mismo, deberá presentar, además del **FORMATO 17– APOYO A LA INDUSTRIA NACIONAL**, alguno de los siguientes documentos, según corresponda:

- A. Persona natural colombiana: La cédula de ciudadanía del Proponente.
- B. Persona natural extranjera residente en Colombia: La visa de residencia que le permita la ejecución del objeto contractual de conformidad con la ley.
- C. Persona jurídica constituida en Colombia: El certificado de existencia y representación legal emitido por alguna de las cámaras de comercio del país.

El proponente nacional no podrá subsanar la falta de presentación de la cédula de ciudadanía o del certificado de existencia y representación legal para la asignación del puntaje por Promoción de Servicios Nacionales o con Trato Nacional.

El ICBF asignará el puntaje por apoyo a la industria nacional por promoción de Servicios Nacionales o con Trato Nacional al Proponente Plural conformado por nacionales cuando cada uno de sus integrantes presente alguno de los documentos indicados en este numeral, según corresponda. A su vez, el representante del Proponente Plural deberá diligenciar el **FORMATO 17 – APOYO A LA INDUSTRIA NACIONAL**. Cuando uno o varios de sus integrantes no cumplan con las condiciones

descritas, el Proponente Plural no obtendrá puntaje por Promoción de Servicios Nacionales o Trato Nacional.

- **EMPRESARIOS Y EMPRESAS DE MUJERES**

El ICBF asignará un puntaje de cero puntos veinticinco (0.25) al proponente que acredite la calidad de emprendimiento y empresa de mujeres con domicilio en el territorio nacional de conformidad con la previsto en el artículo 2.2.1.2.4.2.14. del Decreto 1082 de 2015 o la norma que lo modifique, sustituya o complemente.

Para la acreditación de este criterio de ponderación el proponente deberá cumplir con lo establecido en los **CRITERIOS DIFERENCIALES**, especificado en el numera 6.1.3 Requisitos habilitantes Técnicos, de este documento.

Si el proponente debió subsanar dicho formato y/o los documentos requeridos para acreditar esta condición será válido para los criterios diferenciales en cuanto a los requisitos habilitantes relacionados con el número de contratos aportados para acreditar la experiencia solicitada, pero no se tendrán en cuenta para la asignación de puntaje, por lo que obtendrá cero (0) puntos por este criterio de evaluación.

Tratándose de proponentes plurales este puntaje se otorgará si por lo menos uno de los integrantes acredita la calidad de emprendimiento y empresa de mujeres y tiene una participación igual o superior al diez por ciento (10%) en el consorcio o la unión temporal.

La asignación de este puntaje no excluye la aplicación del puntaje para MiPymes.

- **MIPYME EN EL SISTEMA DE COMPRAS PÚBLICAS**

El ICBF asignará un puntaje máximo de hasta cero puntos veinticinco (0.25) al proponente que acredite la calidad de Mipyme domiciliada en Colombia de conformidad con el tamaño empresarial previsto en el artículo 2.2.1.13.2.2 del Decreto 1074 de 2015 o la norma que lo modifique, sustituya o complemente.

Para la acreditación de este criterio diferencial el Proponente deberá cumplir con lo establecido en los **CRITERIOS DIFERENCIALES**, especificado en el numera 6.1.3 Requisitos habilitantes Técnicos, de este documento.

Si el proponente debió subsanar los documentos requeridos para acreditar esta condición, será válido para los criterios diferenciales en cuanto a los requisitos habilitantes relacionados con el número de contratos aportados para acreditar la experiencia solicitada, pero no se tendrán en cuenta para la asignación de puntaje, por lo que obtendrá cero (0) puntos por este criterio de evaluación.

Tratándose de proponentes plurales, los criterios diferenciales y los puntajes adicionales solo se aplicarán si por lo menos uno de los integrantes acredita la calidad de Mipyme y tiene una participación igual o superior al diez por ciento (10%) en el consorcio o la unión temporal.

- **REDUCCIÓN DE PUNTAJE POR INCUMPLIMIENTO DE CONTRATOS**

1. En cumplimiento del artículo 58 de la Ley 2195 del 18 de enero de 2022, en el informe de evaluación de las Ofertas, el ICBF reducirá el dos por ciento (2%) del total de los puntos obtenidos por el Oferente, sea individual o Estructura Plural, en los casos en que se le haya impuesto una o más multas o se le haya hecho efectiva una o más cláusulas penales durante el último año, contado a partir de la Fecha de Cierre prevista para el presente Proceso de Selección.

2. Esta reducción también afecta a las Estructuras Plurales si alguno de sus integrantes se encuentra en la situación descrita en el párrafo anterior

3. Las personas naturales y jurídicas, como oferente individual o integrante de una Estructura Plural, deberán allegar una declaración juramentada suscrita por la persona natural o por el representante legal de la persona jurídica, en la que manifiesten si han sido objeto de imposición de multas o cláusulas penales por parte de entidades del Estado colombiano durante el último año, contado a partir de la Fecha de Cierre prevista para el presente proceso de Selección. **FORMATO 18 - DECLARACIÓN JURAMENTADA DE IMPOSICIÓN DE MULTAS Y/O CLÁUSULAS PENALES.**

4. De acuerdo con el párrafo primero del artículo 58 de la Ley 2195 del 18 de enero de 2022, la reducción del puntaje no se aplicará en caso de que los actos administrativos que hayan impuesto las multas sean objeto de medios de control jurisdiccional a través de las acciones previstas en la Ley 1437 de 2011 o las normas que la modifiquen, adicionen o sustituyan. Para la verificación de esta circunstancia, el Oferente individual o el integrante de la Estructura Plural, según aplique, deberá allegar copia de la demanda radicada junto con la constancia de su radicación del aplicativo de la rama judicial.

5. En el caso en que mediante un mismo acto administrativo se imponga de manera conjunta una multa y la cláusula penal, se aplicará la reducción mencionada, indistintamente de que dicho acto sea objeto de medios de control jurisdiccional.

**CAPÍTULO VI
TIPIFICACIÓN, ESTIMACIÓN Y ASIGNACIÓN DE LOS RIESGOS PREVISIBLES INVOLUCRADOS EN
LA CONTRATACIÓN**

Para el proceso contractual que se adelanta y en atención a lo previsto en el artículo 4 de la ley 1150 de 2007 y el artículo 2.2.1.1.1.6.3 del Decreto 1082 de 2015, entiéndase por riesgo en materia contractual, la probabilidad de ocurrencia de eventos aleatorios que afecten el desarrollo de este, generando una variación sobre el resultado esperado, tanto en relación con los costos como con las actividades a desarrollar en la ejecución contractual. Corresponderá al contratista seleccionado la

asunción del riesgo previsible propio de este tipo de contratación asumiendo su costo, siempre que el mismo no se encuentre expresamente a cargo del ICBF en el Pliego de Condiciones. Entre otros, los riesgos preVISIBLES que deberá asumir el contratista se describen en la siguiente matriz de riesgos. Los siguientes riesgos están mencionados de manera enunciativa y explicativa sin que se encuentren agotados todos los riesgos relacionados con el objeto del proceso de selección, los cuales se entienden asumidos por el contratista salvo expresa manifestación en contrario por parte del ICBF; por consiguiente, es responsabilidad del contratista durante la etapa del proceso y hasta antes del cierre, hacer las observaciones que estime pertinentes en razón de su conocimiento especializado en el objeto del proceso de selección. El ICBF se reserva el derecho de acoger o no las observaciones que se formulen respecto de la distribución de los riesgos preVISIBLES a cargo del contratista. Se publica como documento adjunto al presente pliego en el **ANEXO - MATRIZ DE RIESGOS**.

**CAPITULO VII
RELACION DE FORMATOS Y ANEXOS**

7.1 FORMATOS

FORMATO No. 1. CARTA DE PRESENTACION DE LA PROPUESTA.

FORMATO No. 2. MODELO CERTIFICACION DE CUMPLIMIENTO PERSONA JURIDICA ARTICULO 50 LEY 789 DE 2002.

FORMATO No. 3. MODELO CERTIFICACION DE CUMPLIMIENTO PERSONA NATURAL ARTICULO 50 LEY 789 DE 2002.

FORMATO No. 4. MODELO CONFORMACION CONSORCIO.

FORMATO No. 5. MODELO CONFORMACION UNION TEMPORAL.

FORMATO No. 6. CERTIFICADO DE PARTICIPACION INDEPENDIENTE DEL PROPONENTE.

FORMATO No. 7. CAPACIDAD FINANCIERA Y ORGANIZACIONAL.

FORMATO No. 8. RELACION CERTIFICACION EXPERIENCIA HABILITANTE.

FORMATO No. 9. ACREDITACION EMPRENDIMIENTO Y EMPRESA DE MUJERES.

FORMATO No. 10. ACREDITACION CONDICION MIPYME.

FORMATO No. 11. CAPACIDAD RESIDUAL ACREDITACION DE EXPERIENCIA.

FORMATO No. 12. CAPACIDAD RESIDUAL CERTIFICACION DE CAPACIDAD TECNICA.

FORMATO No. 13. LISTA DE CONTRATOS EN EJECUCION CAPACIDAD RESIDUAL.

FORMATO No. 14. CARTA DE COMPROMISO PERSONAL MINIMO COMPLEMENTARIO.

FORMATO No. 15. OFERTA ECONOMICA.

FORMATO No. 16. OFRECIMIENTO FACTOR DE CALIDAD.

FORMATO No. 17. APOYO A LA INDUSTRIA NACIONAL.

FORMATO No. 18. DECLARACION JURAMENTADA DE IMPOSICION DE MULTAS.

FORMATO No. 19. AUTORIZACION PARA EL TRATAMIENTO DE DATOS PERSONALES -
CRIETRIOS DESEMPATE.

FORMATO No. 20. AVAL DE LA PROPUESTA – ARTICULO 20 DE LA LEY 842 DE 2003.

7.1. ANEXOS

ANEXO No. 1 FICHA DE CONDICIONES TÉCNICAS ESENCIALES PARA LA PRESTACIÓN DEL SERVICIO Y/O ENTREGA DEL BIEN (FCT) Y SUS ANEXOS.

ANEXO No. 2 ESTUDIO DEL SECTOR

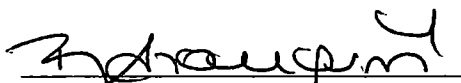
 LILIANA DEL ROCIO ARANGUREN YAÑEZ
 Directora Regional Boyacá ICBF (€)

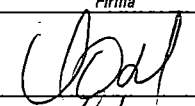
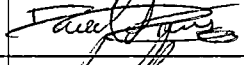
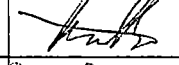
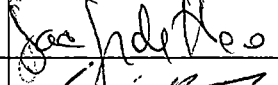
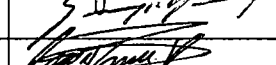
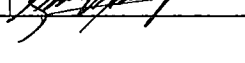
Concepto	Nombre y apellidos	Cargo – Dependencia	Firma
Aprobó - Control de Legalidad	José Orlando Jiménez Torres	Coordinador Grupo Jurídico	
1. Revisó, ajustó, Aprobación y Control de Legalidad	Daniel Ernesto Arenas	Contratista Grupo Jurídico	
2. Revisor: Aprobación y Control de Legalidad	Tomas Meteo Parra Rodríguez	Contratista Grupo Jurídico	
Proyectó	Jacqueline Jiménez De Herrera	Profesional Especializado Grupo Jurídico	
Proyectó	Sergio Andrés Ruiz Díaz	Contratista Grupo Administrativo	
Proyectó	Angie Katherine Torres Pineda	Contratista Grupo Administrativo	

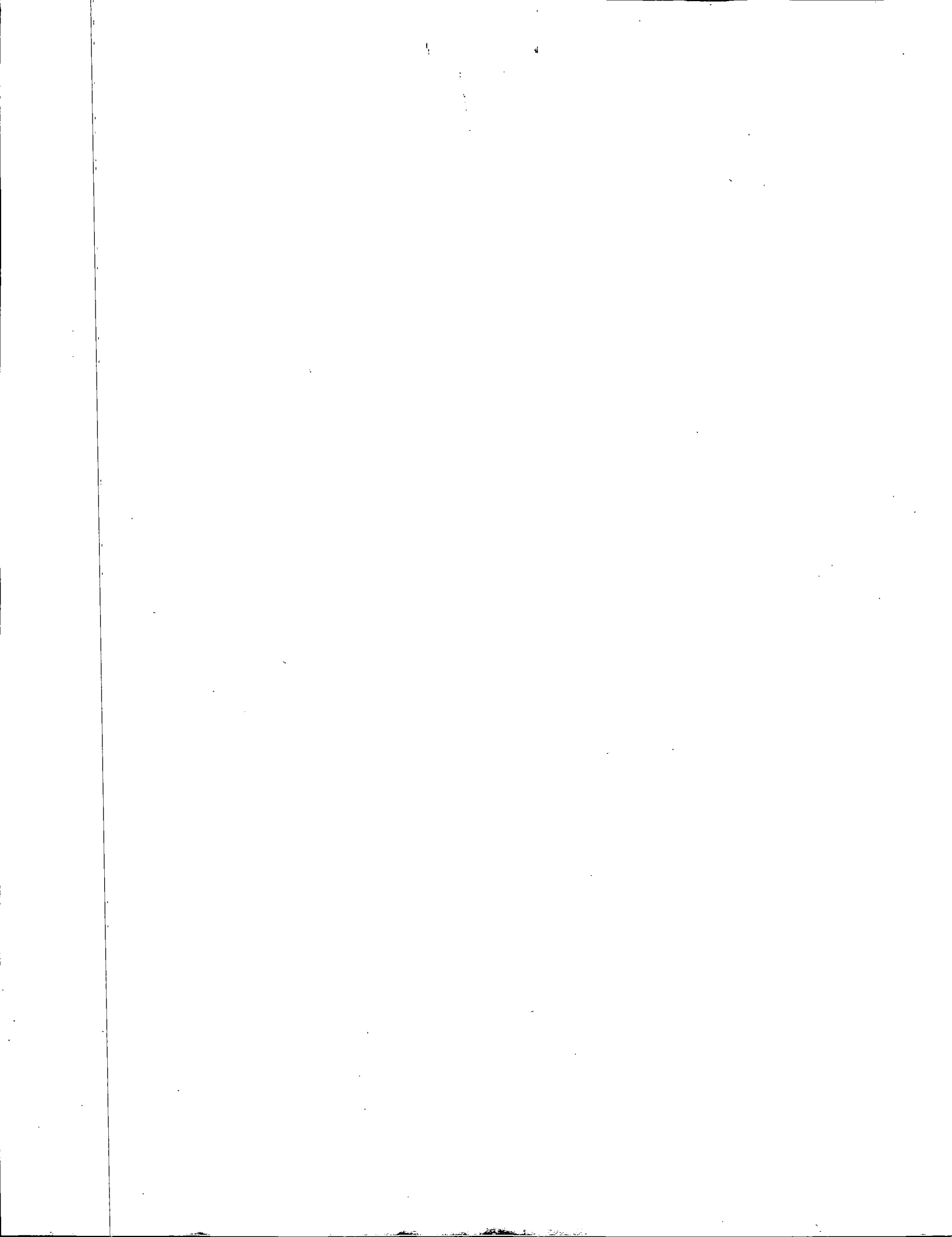

EMPRESA: EFECTIVO LTDA.
NIT 030.131.993-1
Calle 96 No. 12-55 Bogota

PAGO DE FACTURAS

2812 CONCORDE
CORRESPONSAL BANCO DE OCCIDENTE

REFERENCIA 959595
NUMERO DE APROBACION 556980

Fecha: 13/02/2024 10:43:52
NO. TRANSACCION 128497
Valor 1108676382
\$70.000,00

CORRESPONSAL BANCARIO PARA BANCO DE OCCIDENTE. LA IMPRESION DE ESTE TIQUETE IMPLICA SU ACEPTACION DE ESTE TIQUETE INFORMACION. ESTE ES EL UNICO RECIBO OFICIAL DE PAGO LINEA NACIONAL: 018000512825. ANTES DE RETIRARSE DEL PUNTO DE ATENCION VERIFIQUE REFERENCIA DE PAGO, CONCEPTO, FECHA, HORA, TIPO Y MONTO DEL SOPORTE DE PAGO REALIZADO. SI NO ESTA DE ACUERDO CON LA INFORMACION ALLI INCORPORADA O LA OJIVA NO CORRESPONDE A LA INFORMACION DEL PAGO REALIZADO INFORME DE MANERA INMEDIATA AL CAJERO LA CORRECCION REQUERIDA PARA HACER LAS CORRECCIONES A QUE HAYA LUGAR DE LO CONTRARIO, NI EFECTIVO NI BANCO DE OCCIDENTE S.A. ASUMIRAN LA RESPONSABILIDAD SOBRE RECLAMOS POSTERIORES.

PS Recaudador: 917557 EFECTY CALLE 74
SUANOX

Cajero: ERYUGAGU

Recibi Conforme: _____

C.C. _____