



Mesa Pública de
Redición de Cuentas

ICBF RINDE CUENTAS

Regional Cesar

Centro Zonal Codazzi

Coordinador Rosa Felicia Daza López

Fecha 20/05/2022



El futuro
es de todos

Gobierno
de Colombia



BIENVENIDOS



Silenciar los micrófonos y apagar cámara de video



Se informa que la reunión se grabará



Se realizará el registro de los asistentes a través del formulario enviado al chat de la reunión Teams



Si desea intervenir deberá levantar la mano y el moderador dará la palabra



Orden del día



Himno Nacional de la Republica de Colombia
Himno del Instituto Colombiano de Bienestar Familiar
Oración por el Funcionario Fabian Lopez
Instalación por parte de la Coordinadora Zonal Rosa Felicia Daza López.

Desarrollo de la Mesa Publica de Rendición de Cuentas

1. **Contexto institucional.**
2. **Contexto Rendición** Publica de Cuentas.
3. **Informe de gestión** de la vigencia con énfasis en todos los temas Misonales: enfoque territorial y diferencial.
4. **Gestión administrativa:** Avance de políticas del Modelo Integrado de Planeación y Gestión.
5. **Ejecución financiera:** presupuesto de funcionamiento e inversión.
6. **Gestión contractual** asociada a metas.
7. **Ejecución de políticas, programas y proyectos:** cumplimiento del PND y Objetivos de Desarrollo Sostenible.
8. **Acuerdo de paz:** avances en la implementación
9. **Espacio de participación** de partes interesadas
10. **Compromisos adquiridos:** informe para el seguimiento
11. **Canales y medios para atención** a la ciudadanía e informe PQRS
12. **Evaluación** de la Audiencia de Rendición Pública de Cuentas

Cierre



HIMNO DEL INSTITUTO COLOMBIANO DE BIENESTAR FAMILIAR

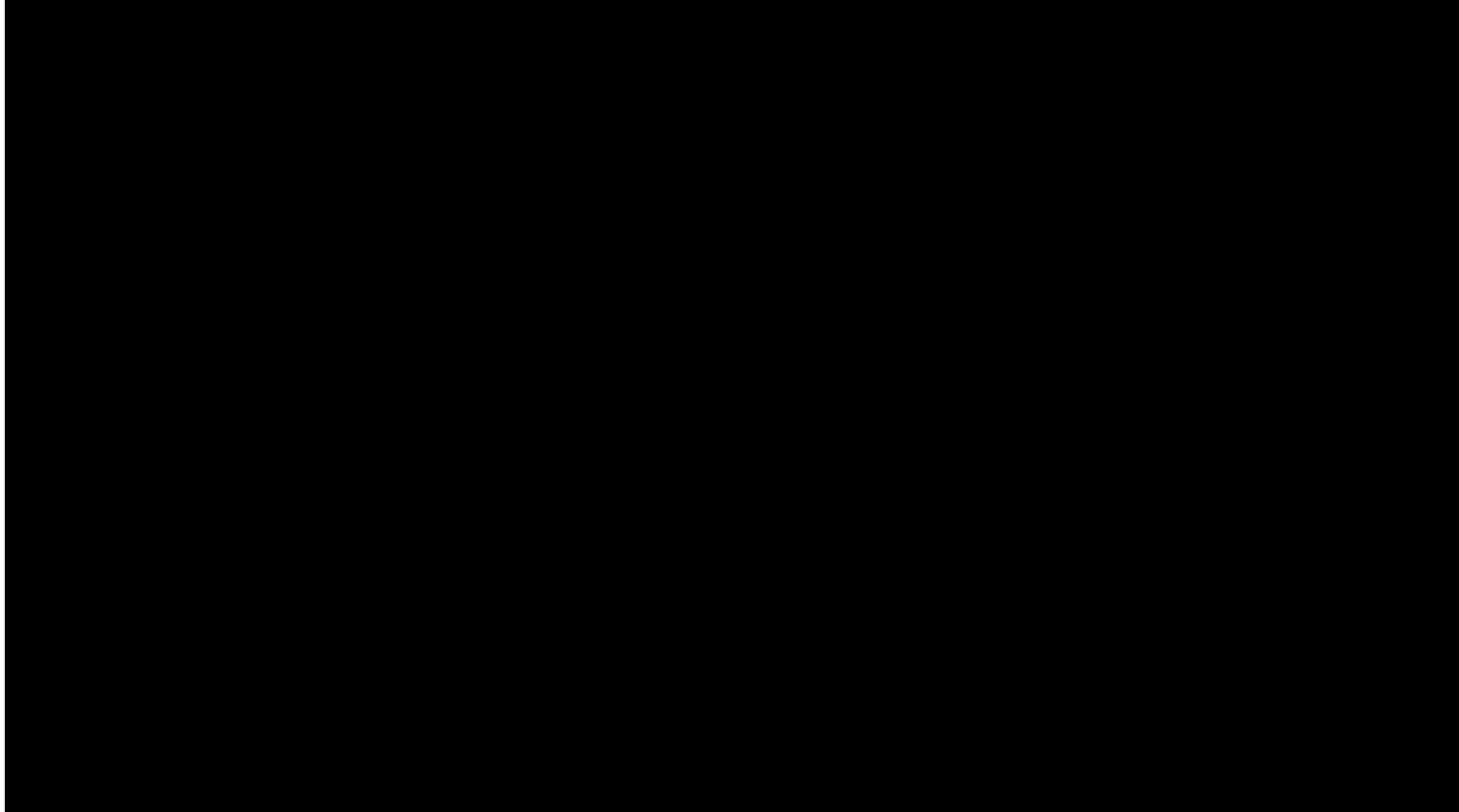

BIENESTAR
FAMILIAR



1. CONTEXTO INSTITUCIONAL



EL ICBF

Establecimiento público descentralizado, con personería jurídica, autonomía administrativa y patrimonio propio.

Creado por la Ley 75 de 1968 y adscrito al Departamento administrativo para la Prosperidad Social - Decreto No. 4156 de 2011.



33 regionales



215 centros zonales



1.125 municipios con atención del ICBF



2.049.762
beneficiarios
atendidos en
2021



\$6,9 billones
55 % del presupuesto
del sector de la
Inclusión Social

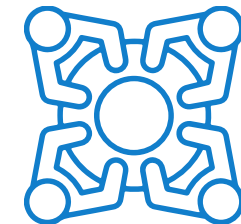

8.856 planta
aprobada 5.572
contratistas



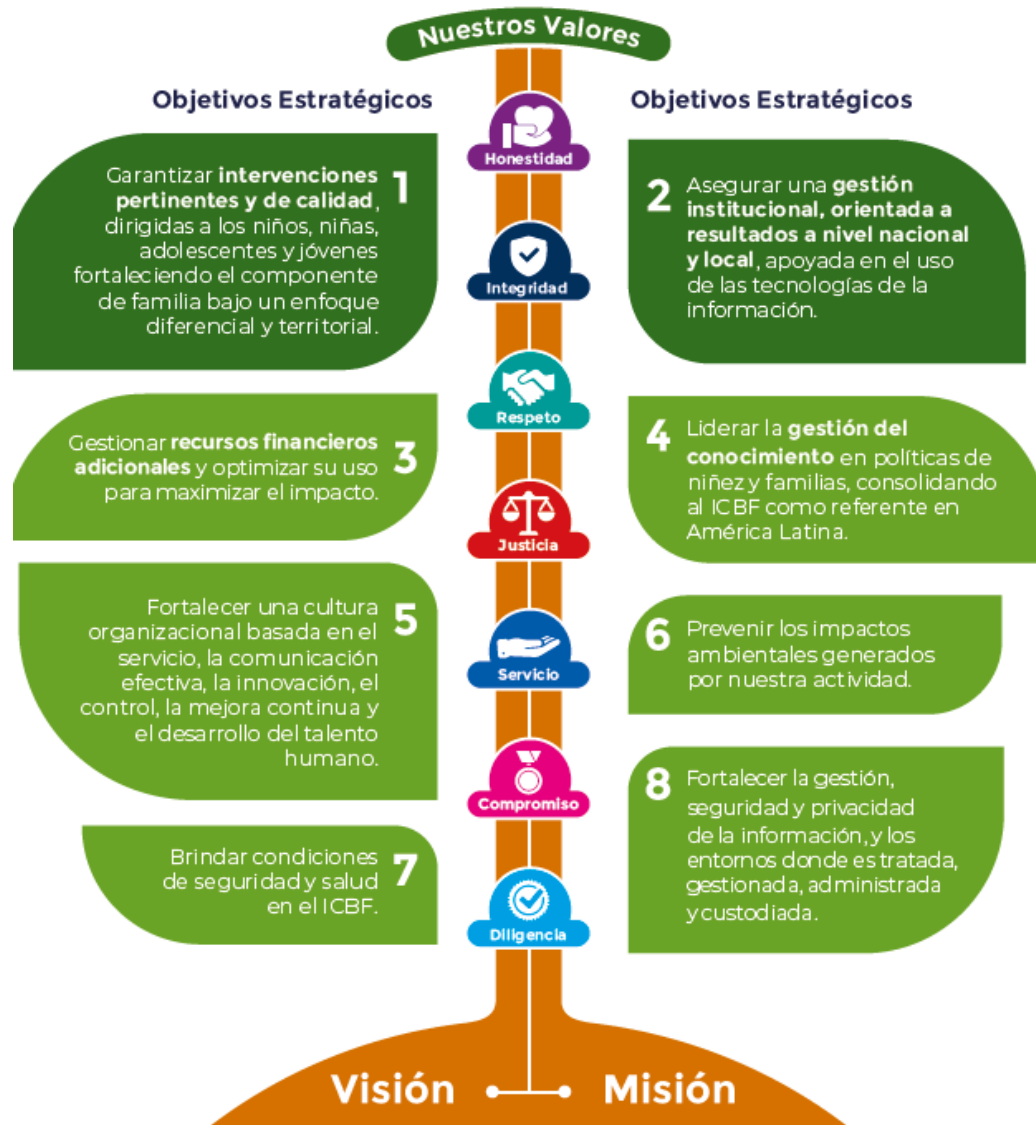

MAPA ESTRATÉGICO 2019 - 2022

MISIÓN

Promover el desarrollo y la protección integral de los **niños, niñas y adolescentes**, así como el fortalecimiento de las capacidades de los **jóvenes y las familias** como actores clave de los entornos protectores y principales agentes de transformación social.

VISIÓN

Lideramos la construcción de un país en el que los **niños, niñas, adolescentes y jóvenes** se desarrollen en condiciones de equidad y libres de violencias.



ALINEACIÓN ESTRATÉGICA



TRABAJO ARTICULADO ENTRE TODAS LAS ÁREAS CON UN MISMO OBJETIVO

ATENCIÓN DURANTE EL TODO EL CURSO DE VIDA



**Primera
Infancia**



**Infancia /
Adolescencia
y Juventud**



Nutrición



Familias



Protección

PARA GENERAR SOCIEDADES CON BIENESTAR



PACTO POR LA LEGALIDAD, TRANSPARENCIA Y LUCHA CONTRA LA CORRUPCIÓN

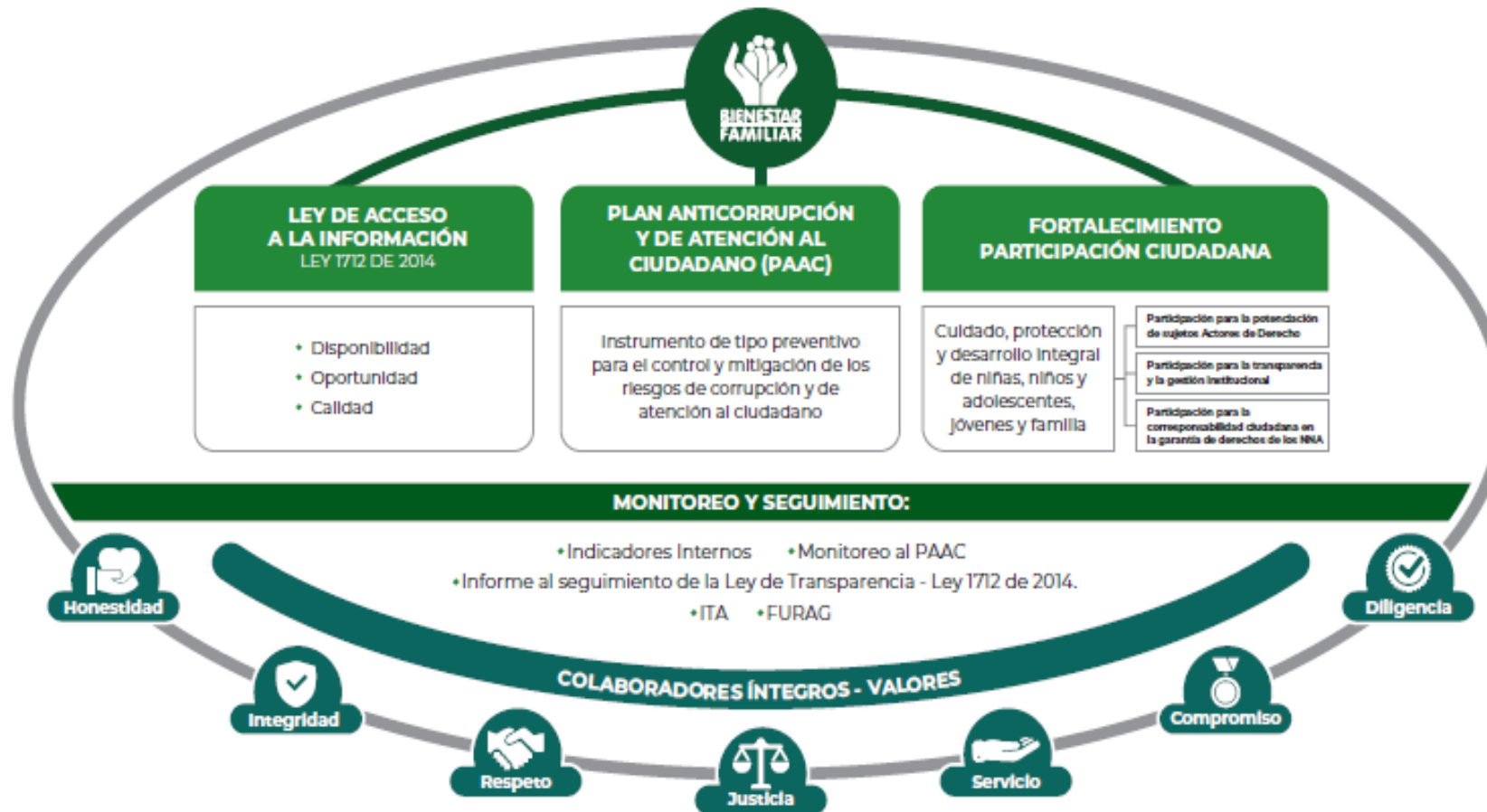

PROCURADURIA: RESULTADO DEL INDICE DE TRANSPARENCIA Y ACCESO A LA INFORMACIÓN- ITA 2020: 100%



2. CONTEXTO RENDICIÓN PÚBLICA DE CUENTAS





RENDICIÓN DE CUENTAS

OBJETIVO (Art. 48 de Ley 1757 de 2015):

“Proceso por medio del cual las **entidades de la administración pública** del nivel nacional y territorial y los **servidores públicos informan, explican y dan a conocer los resultados de su gestión** a los ciudadanos, la sociedad civil, otras entidades públicas y a los organismos de control, **a partir de la promoción del diálogo.**”

La rendición de cuentas es una expresión de **control social** que comprende acciones de **petición de información y explicaciones**, así como la **evaluación de la gestión.**”

¿PARA QUÉ SE RINDE CUENTAS?



Establecer diálogos participativos con sus grupos de valor.

Informar y explicar en un lenguaje comprensible la gestión realizada, los resultados y avances en la garantía de derechos por los que la entidad trabaja.

Evidenciar las múltiples acciones que desarrolla la entidad ante sus grupos de valor para cumplir con su misión (propósito fundamental).

Fomentar la transparencia, el gobierno abierto y la participación ciudadana en la gestión de la administración pública.

Cumplir con la responsabilidad del Estado de rendir cuentas, de acuerdo con lo establecido en el artículo 50, de la Ley 1757 de 2015.

MARCO NORMATIVO GENERAL



CONPES 3654 DE 2010

“Política de rendición de cuentas de la Rama Ejecutiva a los ciudadanos”

LEY 489 DE 1998

Artículo 33 “Audiencia públicas”

LEY 1757 DE 2015

Artículos 48 al 59 “Rendición de cuentas de la Rama Ejecutiva”. Manual único de rendición de cuentas.

COMPONENTE – RENDICIÓN DE CUENTAS

Plan Anticorrupción y de Atención al Ciudadano -



MICROSITIO DE TRANSPARENCIA - PÁGINA WEB



Transparencia y Acceso a la Información Pública

En cumplimiento de la Ley 1712 de 2014 (Decreto No. 1081 de 2015 y Resolución No. 1519 de 2020), el ICBF pone a disposición de la ciudadanía la siguiente información.



1. Información de la Entidad
Consultar No. 1



2. Normativa
Consultar No. 2



3. Contratación
Consultar No. 3

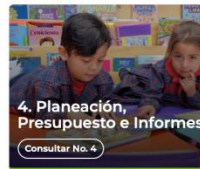

4. Planeación, Presupuesto e Informes
Consultar No. 4



5. Trámites
Consultar No. 5



6. Participa
Consultar No. 6



7. Datos Abiertos
Consultar No. 7



8. Información Específica para Grupos de Interés
Consultar No. 8



9. Reporte de información específica por parte de la entidad
Consultar No. 9

Excepción de publicación: El ICBF es entidad del orden nacional

10. Información tributaria en entidades territoriales locales

Información de Interés



Gobierno Digital



Rendición de Cuentas



Acuerdos de Paz

Destacado



Modelo de Transparencia y Lucha contra la Corrupción



Déjanos tu opinión acerca de esta sección. **Participa en la encuesta**

Normativa Relacionada

→ Ley 1712 de 2014 - Ley de Transparencia y Acceso a la Información Pública.

→ Resolución No. 1519 de 2020

→ Resolución No 3564 de 2015 (derogada)

→ Decreto No. 1081 de 2015

→ Resultados Índice de Transparencia de las Entidades Públicas - ITEP

Declaración de Accesibilidad y Usabilidad

Accesibilidad y Usabilidad Web

En cumplimiento de la normativa aplicable, el ICBF dispone su sitio web garantizando la consulta, descarga e interacción de sus contenidos según los niveles de conformidad mínimos requeridos en la norma colombiana y de estándares web, garantizando así el acceso a la información y realizando actualizaciones permanentes para la gestión de sus contenidos.

Rendición de Cuentas ICBF

Cómo consultar la sección de rendición de cuentas del portal web ICBF: [Consultar video](#)



Procedimiento



Cronograma



Componentes



Marco Normativo

Objetivo Procedimiento de Rendición Pública de Cuentas y Mesas Públicas

Definir las acciones y orientaciones del proceso de Rendición Pública de Cuentas y Mesas Públicas sobre la gestión de la Entidad en los temas definidos como de interés para la sociedad; y realizar el seguimiento a los compromisos que de ellas se deriven.

+ Generalidades

+ Definiciones

- Procedimiento Rendición Pública de Cuentas y Mesas Públicas v5 P2.MS
 - Formato Programación y Monitoreo de Eventos RPC y MP v6 F1.P2.MS
 - Formato Análisis Evaluación RPC y MP v3 F10.P2.MS
 - Formato Compromisos RPC y MP v3 F11.P2.MS
 - Formato Resultados RPC y MP v3 F12.P2.MS
 - Formato Consulta Previa MP v3 F6.P2.MS
 - Formato Análisis Consulta Previa MP v3 F7.P2.MS
 - Formato Lista de Asistentes RPC y MP v2 F8.P2.MS
 - Formato Encuesta de Evaluación RPC y MP v3 F9.P2.MS



Información Proceso de Rendición de Cuentas ICBF Consolidados



Informes Rendición Pública de Cuentas Regional y Mesas Públicas de Centros Zonales



Consulta Previa Ciudadana para Temas de Mesas Públicas ICBF Definición de temáticas



Centro Zonal Agustín Codazzi



Actualmente cuenta con 23 colaboradores, distribuidos de la siguiente manera:

Personal de Planta	14
Contratistas	9
Total	23



Distribución Colaboradores



Equipo Apoyo a la Supervisión-
Primera Infancia

Equipo de Asistencia Técnica- P. I,
Nutrición, Familia y Comunidad

Perfil Técnico (2)

Trabajadora Social (1)
Nutricionistas (2) TEC

Perfil Financiero (2)

Psicóloga (1)



Psicóloga (1)

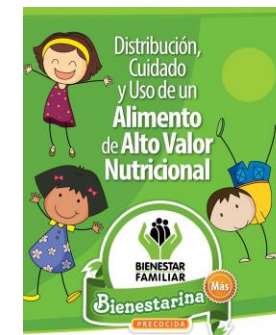

141 LINEA DE ATENCIÓN A NIÑOS, NIÑAS Y ADOLESCENTES. PROFESIONALES - EMERGENCIAS - ORIENTACIÓN



Servicios y Atención
Abogado (1)



Secretaria(1)





Distribución Defensorías de Familia



Generaciones **sacúdete**



Defensoría de Familia
Protección

Trabajadora Social (1)- Apoyo
infancia y Adolescencia

Psicóloga (2)

Apoyo a la Defensoría (1)

Defensoría de Familia
Mixta

Trabajadora Social (1)- CIETI-
Migrantes

Psicóloga (2)

Apoyo a la Defensoría (1)

Nutricionista (1)

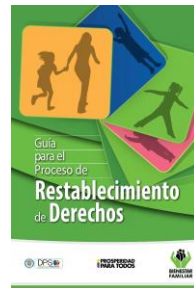



MUNICIPIOS DEL AREA DE INFLUENCIA

- Agustín Codazzi
- La Jagua de Ibirico
- San Diego
- Becerril



3. INFORME DE GESTIÓN DE LA VIGENCIA CON ÉNFASIS EN TODOS LOS TEMAS MISIONALES

Enfoque Territorial Y Diferencial - OFERTA



OFERTA INSTITUCIONAL CENTRO ZONAL AGUSTÍN CODAZZI



Atención a la Primera Infancia

GENERACIÓN
EXPLORA



Infancia

Generaciones
sacúdete



Adolescencia y Juventudes

1000
Días para cambiar
el mundo



Nutrición



Familia y Comunidades



Protección





4. INFORME GESTIÓN ADMINISTRATIVA:

Avance de políticas del Modelo Integrado de Planeación y Gestión.



Modelo de Planeación y Sistema Integrado de Gestión

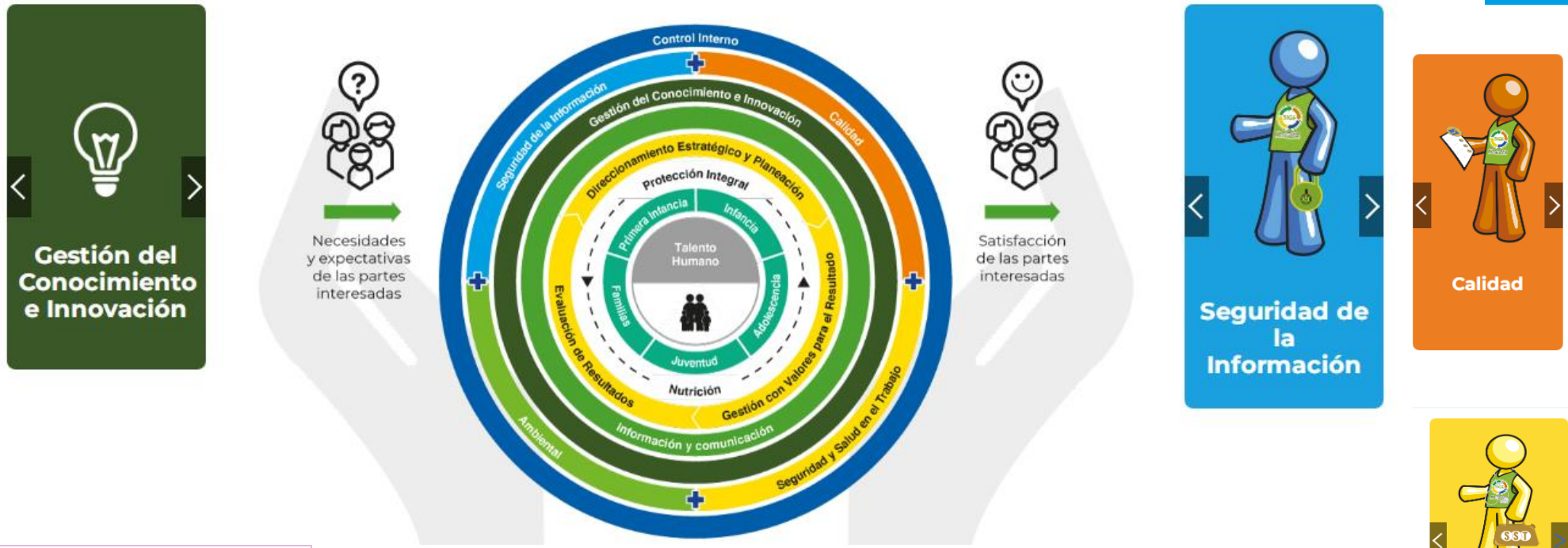

Dimensiones 7

Herramienta gerencial la cual tiene el propósito de promover y facilitar la mejora continua en la gestión del ICBF, orientada a lograr el impacto en los actuales y nuevos servicios que se prestan a la primera infancia, niñez y adolescentes y sus familias.

Enfocada a dirigir, planear, ejecutar, hacer seguimiento, evaluar y controlar la gestión de la entidad, promoviendo la mejora continua en cada uno de los procesos y fortaleciendo así el logro de la misión y los objetivos estratégicos de la entidad en el marco de las necesidades y expectativas de los niños, niñas, adolescentes y sus familias.

Información y Comunicación

Gestión con Valores para el Resultado

Talento Humano

Ambiental

Seguridad y Salud en el Trabajo



5. INFORME EJECUCIÓN FINANCIERA

PRESUPUESTO DE FUNCIONAMIENTO E INVERSIÓN.





CENTRO ZONA CODAZZI REGIONAL CESAR	PROGRAMACION METAS SOCIALES Y FINANCIERAS MUNICIPIO DE LA JAGUA DE IBIRICO		
	CONSOLIDADO DE ATENCION		
MODALIDADES DE ATENCION	CONTRATOS SUSCRITOS	CUPOS CONTRATADOS	USUARIOS ATENDIDOS
PRIMERA INFANCIA	9	2.608	2.608
INFANCIA	2	250	250
ADOLESCENCIA Y JUVENTUD	1	100	100
FAMILIA Y COMUNIDADES	1	260	260
NUTRICIÓN	1	20	20
PROTECCIÓN	1	200	200
TOTAL	15	3.438	3.438





TIPO DE CONTRATO	2021	VALOR
Contratos de aporte	15	\$8,894,447,056
Contrato prestación servicios profesionales	8	\$237,123,832
Contrato prestación de servicios	0	\$
Otros - funcionamiento	0	\$
TOTAL	24	\$9,131,570,888



6. INFORME GESTIÓN CONTRACTUAL ASOCIADA A METAS.



META FINANCIERA MUNICIPIO DE LA JAGUA DE IBIRICO



Atención a la Primera Infancia

Nombre	Unidades Programadas	Cupos Programados	Usuarios Programados	Meta financiera	Unidades Ejec.	Cupos Ejec.	Usuario Ejec.	Total Obligado
SERVICIO DE EDUCACIÓN COMUNITARIO A LA PRIMERA INFANCIA	1	12	12	24.197.633	1	12	13	24.197.633
OTRAS FORMAS DE ATENCIÓN	8	160	160	228.935.680	8	160	187	228.935.680
SERVICIO DE EDUCACIÓN INICIAL A LA PRIMERA INFANCIA	5	635	635	2.368.288.141	5	635	692	2.368.288.141
SERVICIO DE EDUCACIÓN INICIAL A LA PRIMERA INFANCIA	4	479	479	1.719.753.910	4	479	544	1.719.753.910
SERVICIO DE EDUCACIÓN INICIAL A LA PRIMERA INFANCIA	7	140	140	528.576.163	7	140	206	528.576.163
SERVICIO DE EDUCACIÓN INICIAL A LA PRIMERA INFANCIA	19	990	990	2.379.349.170	19	990	1.285	2.379.349.170
SERVICIO DE EDUCACIÓN COMUNITARIO A LA PRIMERA INFANCIA	16	192	192	494.889.930	16	192	211	494.889.930

Infancia

7,743,990,627

Nombre	Unidades Programadas	Cupos Programados	Usuarios Programados	Meta financiera	Unidades Ejec.	Cupos Ejec.	Usuario Ejec.	Total Obligado
PROMOCION Y PREVENCIÓN PARA EL DESARROLLO INTEGRAL DE NIÑAS Y NIÑOS	-	100	100	45.869.800	-	100	100	31.646.200
PROMOCION Y PREVENCIÓN PARA EL DESARROLLO INTEGRAL DE NIÑAS Y NIÑOS	-	150	150	46.236.600	-	150	150	46.236.600

Adolescencia y juventudes

92,106,400

Servicio	Rubro	Nombre	Unidades Programadas	Cupos Programados	Usuarios Programados	Meta financiera	Unidades Ejec.	Cupos Ejec.	Usuario Ejec.	Total Obligado
GENERACIONES "SACÚDETE" - ÉTNICOS	C-4102-1500-21-0-4102045-02-00-153	APOYO PARA EL DESARROLLO DE LOS PROYECTOS DE VIDA PARA ADOLESCENTES Y JÓVENES	-	100	100	59.210.000	-	100	100	47.960.102

META FINANCIERA MUNICIPIO DE LA JAGUA DE IBIRICO



Familia y Comunidades

Servicio	Rubro	Nombre	Unidades Programadas	Cupos Programados	Usuarios Programados	Meta financiera	Unidades Ejec.	Cupos Ejec.	Usuario Ejec.	Total Obligado
TERRITORIOS ÉTNICOS CON BIENESTAR	C-4102-1500-16-0-4102042-02-142	COMUNIDADES ETNICAS	-	100	300	120.000.000	-	98	292	120.000.000
MI FAMILIA RURAL	C-4102-1500-16-0-4102043-02-141	ACOMPANAMIENTO FAMILIAR Y COMUNITARIO	-	160	480	178.858.880	-	159	601	178.858.880

298,858,880

Nutrición

Servicio	Rubro	Nombre	Unidades Programadas	Cupos Programados	Usuarios Programados	Meta financiera	Unidades Ejec.	Cupos Ejec.	Usuario Ejec.	Total Obligado
1.000 DÍAS PARA CAMBIAR EL MUNDO	C-4102-1500-12-0-4102016-02-101	ATENCIÓN Y PREVENCIÓN A LA DESNUTRICIÓN	-	20	42	69.559.324	-	20	54	69.559.324

Protección

Servicio	Rubro	Nombre	Unidades Programadas	Cupos Programados	Usuarios Programados	Meta financiera	Unidades Ejec.	Cupos Ejec.	Usuario Ejec.	Total Obligado
INTERVENCIÓN DE APOYO PSICOSOCIAL	C-4102-1500-14-0-4102037-02-122	APOYO Y FORTALECIMIENTO A LA FAMILIA	1	200	400	241.920.700	1	150	150	207.360.585
INTERVENCIÓN DE APOYO - APOYO PSICOSOCIAL VULNERACIÓN	C-4102-1500-14-0-4102037-02-122	APOYO Y FORTALECIMIENTO A LA FAMILIA	-	-	-	388.801.125	1	150	150	388.801.125

388,801,125





7. INFORME EJECUCIÓN DE POLÍTICAS, PROGRAMAS Y PROYECTOS

Cumplimiento Del PND Y Objetivos De Desarrollo Sostenible.





OBJETIVOS DE DESARROLLO SOSTENIBLE



Primera infancia,
Infancia,
Adolescencia,
Juventud y Familias



1. ALIANZA NACIONAL CONTRA LA VIOLENCIA HACIA NIÑAS, NIÑOS Y ADOLESCENTES: La Alianza Nacional contra la Violencia hacia niñas, niños y adolescentes es la respuesta inminente del Gobierno Nacional y la de la sociedad colombiana ante la crítica situación de violencia hacia la niñez y adolescencia. Las violencias y las vulneraciones de derechos son persistentes en el país, en particular contra las niñas y las adolescentes.

2. PLAN CONTRA LA DESNUTRICIÓN - NI1+: El Plan Ni 1+ tiene como objetivo disminuir las muertes de niños y niñas menores de 5 años por causas asociadas a la desnutrición, contribuyendo al logro de las metas propuestas en el Plan Nacional de Desarrollo y los Objetivos de Desarrollo Sostenibles. Fue diseñado entre el Ministerio de Salud, el Instituto Nacional de Salud y el ICBF en el marco de la Gran Alianza por la Nutrición en cabeza de la Primera Dama de la Nación.

3. ESTRATEGIA DE NIÑEZ MIGRANTE: La estrategia de Niñez Migrante tiene como objetivo facilitar el tránsito de los NNA migrante y sus familias desde la atención en emergencia a la inclusión en los servicios del ICBF

4. ALINEACIÓN CON EL PLAN NACIONAL DE DESARROLLO 2018 – 2022 “PACTO POR COLOMBIA PACTO POR LA EQUIDAD”: El Plan Nacional de Desarrollo 2018 – 2022 “Pacto Por Colombia Pacto Por La Equidad”, contempla tres tipos de pactos: estructurales, transversales y regionales. Los primeros contienen: (1.) El Pacto por la legalidad: seguridad efectiva y justicia transparente para que todos vivamos con libertad y en democracia; (2.) El Pacto por el emprendimiento, la formalización y la productividad: una economía dinámica, incluyente y sostenible que potencie todos nuestros talentos y (3.) El Pacto por la equidad: política social moderna centrada en la familia, eficiente, de calidad y conectada a los mercados.



OBJETIVOS DE DESARROLLO SOSTENIBLE



Primera infancia,
Infancia,
Adolescencia,
Juventud y Familias



Tabla 10. Plan Sectorial 2019-2022 Objetivo 2- iniciativas e indicadores

Iniciativa Plan sectorial	Indicador
Fortalecimiento de la atención integral a la primera infancia	<ol style="list-style-type: none"> Número de niños y niñas atendidos en educación inicial en el marco de la Atención Integral. Porcentaje de niños y niñas en servicios de educación inicial en el marco de la atención integral que cuentan con 6 o más atenciones priorizadas.
Apoyo y fortalecimiento familiar	Porcentaje de avance en el diseño e implementación del Plan de Acción de la Política Pública Nacional de Apoyo y Fortalecimiento a las Familias en la Mesa Técnica Nacional de Familias del Sistema Nacional de Bienestar Familiar.
Promoción de una alimentación saludable y mejora del estado nutricional de niñas, niños y adolescentes con énfasis en zonas rurales	<ol style="list-style-type: none"> Número de agentes educativas capacitados que participan en la estrategia de información, educación y comunicación para la promoción de hábitos y estilos de vida saludables. Porcentaje de departamentos con fortalecimiento técnico sobre la política pública para Sistema para la Garantía Progresiva del Derecho a la Alimentación-SGPDHA. Porcentaje en la disminución en la notificación de casos probables de muerte de niños y niñas menores de 5 años por y asociada a desnutrición aguda
Alianza Nacional contra la Violencia hacia Niñas, Niños y Adolescentes	Porcentaje de avance en la formulación e implementación del plan de acción interinstitucional en el marco de la Alianza Nacional contra la Violencia hacia los Niños, Niñas y Adolescentes.
Fortalecimiento de la política de infancia y adolescencia	<ol style="list-style-type: none"> Porcentaje de avance en el diseño y socialización la ruta integral de atenciones para la infancia y la adolescencia. Número de niñas, niños y adolescentes en el Programa Desarrollo Naranja. Número de Municipios y departamentos asistidos técnicamente en el ciclo de gestión de la Política Pública de primera Infancia, Infancia y Adolescencia y fortalecimiento familiar.

Fuente: Elaboración DPCG con base en el Plan Sectorial de Integración Social y la Reconciliación



8. INFORME ACUERDO DE PAZ: AVANCES EN LA IMPLEMENTACIÓN

¡El ICBF avanza en la implementación del Acuerdo de Paz!



El Instituto Colombiano de Bienestar Familiar, en sintonía con este mandato y con lo establecido en las políticas públicas dirigidas a la niñez y las familias, se propuso adelantar acciones que permitan la superación de las vulneraciones de los derechos de la niñez, a través del compromiso de su garantía, la prevención de su amenaza o vulneración y la seguridad de su restablecimiento inmediato en desarrollo del principio del interés superior.

Nuestros esfuerzos para avanzar en el cumplimiento de los compromisos establecidos se ven reflejados con nuestra presencia en los 170 municipios priorizados dentro de los Programas de Desarrollo con Enfoque Territorial (PDET) y en 22 antiguos Espacios Territoriales de Capacitación y Reincorporación (ETCR), a través de la implementación de diversos programas y servicios de protección y prevención. De esta forma, se ha avanzado en acciones de prevención y erradicación del trabajo infantil, promoción de la seguridad alimentaria y nutricional de niños, niñas y mujeres gestantes, la atención a la primera infancia en los antiguos ETCR, entre otros.



¿Cómo lo hicimos?

Atención en municipios priorizados en los Programas de Desarrollo con Enfoque Territorial (PDTE.):

- **Atención en primera Infancia:** Mediante la modalidad Educación Inicial Rural.
- **Prevención del trabajo infantil:** mediante los programas de Generaciones Sacúdete (Generaciones 2.0) y Generaciones Étnicas.
- **Fortalecimiento Familiar:** mediante los programas mi Familia y territorios étnicos con bienestar
- **Derecho a la Alimentación:** Transversal en las modalidades de atención que tienen componente de salud y nutrición. Además de modalidades como mil día para cambiar el mundo y Centro de Recuperación Nutricional.



¿Quiénes se beneficiaron?

Niñas, niños, adolescentes, jóvenes y Familias con especial énfasis en aquellos que habitan los territorios rurales.



¿En qué municipios desarrollamos la acción?

- Agustín Codazzi
- Becerril
- San Diego
- La Jagua de Ibirico



¿Qué desafíos y retos tuvimos para el cumplimiento?

- Implementación de las modalidades adaptándolas de acuerdo a la particularidad de la zona y la emergencia Sanitaria.



MUNICIPIO PRIORIZADO

LA JAGUA DE IBIRICO





NÚMERO DE ENCUESTAS
418

PARTICIPACIÓN

Usuarios	281	67%
Estado	4	1%
Proveedores	16	4%
Aliados Estratégicos	74	18%
Comunidad	18	4%
Sociedad	24	6%

RESULTADO

189

Atención Integral niños y niñas
de 0 a 5 Años

ATENCIÓN INTEGRAL DE NIÑOS Y NIÑAS DE 0 A 5 AÑOS



CONOZCAMOS DE PRIMERA INFANCIA

Reconocer la importancia del ciclo vida de la primera infancia con una mirada no solo interdisciplinar sino desde la integralidad permite comprender los entornos en los que transcurre la vida de las niñas, los niños y sus familias desde el momento mismo de la gestación. Esta primera infancia comprende el periodo de 0 a 5 años.

PROGRAMAS PARA LA PRIMERA INFANCIA

✓ Centros de Desarrollo Infantil (CDI): (Modalidad Institucional)

Son espacios amplios, construidos o adecuados para atender por diferentes aulas o niveles a las niñas y los niños según sus edades. Están diseñados para atender aproximadamente desde 100 hasta 600 usuarios. Es un servicio donde los padres de familia y cuidadores pueden llevar a niñas y niños durante 220 días al año, de lunes a viernes con un horario de 8 horas. La atención se presta de manera gratuita y se brinda refrigerio en la mañana, almuerzo y refrigerio en la tarde para cumplir con el 70 % de los requerimientos nutricionales, es decir, reciben los alimentos necesarios en la proporción ideal para su adecuado desempeño.

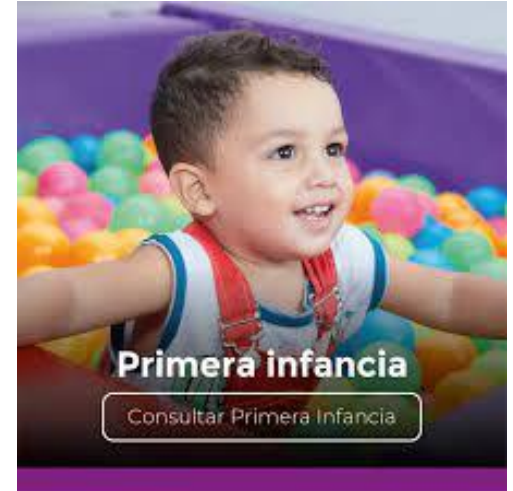

ATENCIÓN INTEGRAL DE NIÑOS Y NIÑAS DE 0 A 5 AÑOS



✓ HCB Hogar Comunitario Tradicional: (Modalidad Comunitaria)

Esta modalidad promueve el desarrollo integral de niñas y niños desde los 18 meses hasta 4 años, 11 meses y 29 días, a través de acciones pedagógicas para el goce efectivo de sus derechos, la protección integral, la participación activa y organizada de la familia, la comunidad y las entidades territoriales, según las particularidades de los servicios que contempla esta modalidad.

La participación de talento humano idóneo, es responsable de planear y gestionar acciones tendientes a la garantía de los derechos, construir propuestas pedagógicas que generen oportunidades de expresión y comunicación con pares y adultos, así como la construcción de acuerdos sociales y territoriales que permitan la vivencia de experiencias para el desarrollo integral.



ATENCIÓN INTEGRAL DE NIÑOS Y NIÑAS DE 0 A 5 AÑOS



✓ Desarrollo Infantil en Medio Familiar (DIMF): (Modalidad Familiar)

El servicio Desarrollo Infantil en Medio Familiar atiende en las zonas rurales y rurales dispersas a mujeres gestantes, niñas, niños de 4 años, 11 meses y 29 días, sin perjuicio de lo anterior se atenderán niñas y niños hasta los 5 años, 11 meses y 29 días de edad, siempre y cuando no haya oferta de educación preescolar, específicamente de grado de transición en su entorno cercano. En zonas urbanas vulnerables el servicio atiende exclusivamente a niñas y niños menores de 2 años y mujeres gestantes.

El servicio se brinda gratuitamente durante 11 meses, tiempo en el cual se realiza un encuentro educativo en el hogar al mes por usuario del servicio, 4 encuentros educativos grupales al mes (uno por semana) por unidades de atención, se realizan en lugares disponibles y concertados con la comunidad o el ente territorial y un encuentro educativo en el hogar una vez por usuario.



ATENCIÓN INTEGRAL DE NIÑOS Y NIÑAS DE 0 A 5 AÑOS



✓ **Desarrollo Infantil en Medio Familiar (Otras Formas de Atención):**

Educación Inicial Rural:

Busca favorecer el desarrollo integral de niñas y niños en primera infancia desde la concepción hasta menores de 5 años (hasta los 6 años en donde no haya otro servicio de educación inicial o un centro educativo de educación formal), con familias fortalecidas en sus interacciones y en sus capacidades de cuidado y crianza.

Este programa se desarrollará por medio de cuatro estrategias de atención que son los encuentros en el hogar, encuentros grupales, acompañamientos telefónicos y radio educativa; e incluye a su vez, una práctica de autoabastecimiento alimentario como mecanismo para fortalecer la seguridad y soberanía alimentaria, la entrega de un kit didáctico y una práctica de trabajo comunitario, se inicio prueba piloto y se ejecuta en dos municipios del Centro zonal Codazzi, dando cumplimiento a la ampliación de cobertura en servicios de primera infancia en las Subregiones de los Programas de Desarrollo con Enfoque Territorial (PDET).



ATENCIÓN INTEGRAL DE NIÑOS Y NIÑAS DE 0 A 5 AÑOS



Hogares Comunitarios de Bienestar (FAMI):(Modalidad Familiar)

Esta modalidad está dirigida a niños y niñas desde su gestación hasta los 2 años y mujeres gestantes. Busca potenciar el desarrollo integral de las niñas y los niños en primera infancia a través de interacciones significativas propias de sus identidades culturales de su reconocimiento del patrimonio y las características de sus entornos. El grupo familiar participa y acompaña el proceso de desarrollo armónico de sus miembros a través de la cualificación de las relaciones intrafamiliares y el fortalecimiento de vínculos afectivos desde la gestación.



Según los diferentes tipos de beneficiarios: mujer gestante, lactante y al niño menor de 2 años.

ATENCIÓN INTEGRAL DE NIÑOS Y NIÑAS DE 0 A 5 AÑOS



✓ Modalidad Propia e Intercultural:

Esta modalidad funciona principalmente en los territorios étnicos, zonas rurales y rurales dispersas del país. Busca garantizar el servicio de educación inicial a niñas y niños en primera infancia y mujeres gestantes en el marco de la atención integral con estrategias y acciones pertinentes, oportunas y de calidad desde lo propio y lo intercultural para responder a las características propias de sus territorios y comunidades. Su identidad particular está dada por el lugar estructural que tiene la participación de las autoridades tradicionales y de la comunidad en general, y por ser la forma de atención a la primera infancia que en sus componentes da cuenta de las particularidades, formas de cuidado, desarrollo integral, de los grupos étnicos y rurales.



ATENCIÓN INTEGRAL DE NIÑOS Y NIÑAS DE 0 A 5 AÑOS



✓ Modalidad Propia e Intercultural:

Se define con base en:

- El fortalecimiento y la pervivencia cultural.
- Una particular comprensión del territorio.
- Una estructura social y política propia en la que se desarrolla la cotidianeidad.



La modalidad se implementa a través de las Unidades Comunitarias de Atención: espacios concertados con la comunidad para la atención de los niños y las niñas, mujeres gestantes, con pertinencia, oportunidad y calidad de acuerdo a su identidad cultural y a las características de sus territorios.

ATENCIÓN INTEGRAL DE NIÑOS Y NIÑAS DE 0 A 5 AÑOS



NUTRICION:

✓ **1000 Días Para Cambiar El Mundo:**

Es una modalidad de atención extramural que tiene por objetivo promover el desarrollo de niñas y niños en sus primeros mil días de vida a través de la implementación de acciones que contribuyen a la prevención de la desnutrición crónica, mediante la promoción de condiciones adecuadas de nutrición y salud, al tiempo que se fortalecen las capacidades familiares orientadas a la generación de entornos protectores.

✓ **Centros De Recuperación Nutricional:**

El Centro de Recuperación Nutricional es una modalidad de atención intramural que busca la recuperación del estado nutricional de niñas y niños menores de 5 años, sin patología agregada, que cumplan con los criterios establecidos. Este cuenta con la participación de un equipo interdisciplinario y personal de apoyo, quienes desarrollan acciones de atención en salud, nutrición, alimentación, suministro de complementos nutricionales y además enfoca esta promoción y prevención en salud y nutrición en un trabajo conjunto con la familia.



ATENCIÓN INTEGRAL DE NIÑOS Y NIÑAS DE 0 A 5 AÑOS



Municipio	Servicio	Cupos	Uds
LA JAGUA DE IBIRICO	ATENCIÓN PROPIA E INTERCULTURAL	140	140
	HCB-COMUNITARIO	192	192
	CDI SIN ARRIENDO - INSTITUCIONAL	635	635
	CDI CON ARRIENDO - INSTITUCIONAL	479	479
	-DESARROLLO INFANTIL EN MEDIO FAMILIAR CON ARRIENDO - FAMILIAR	990	990
	-OTRAS FORMAS DE ATENCIÓN- EDUCACION INICIAL RURAL	160	160
	HCB-COMUNITARIO-FAMI FAMILIAR	12	12

EXPERIÊNCIAS EXITOSAS





En Colombia hay
69.000 madres comunitarias
que atienden 1.077.000 niños y niñas
en la Modalidad Comunitaria.

ICBF 2022

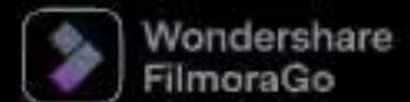



LOGROS EN LA
PRESTACIÓN DE
SERVICIO PRIMERA
INFANCIA

Incursión de la
Modalidad
Educación inicial
Rural



FUNDACIÓN

Amigos para un Mejor Futuro

Un Mejor Futuro comienza hoy!



9. ESPACIO DE PARTICIPACIÓN DE PARTES INTERESADAS





10. COMPROMISOS ADQUIRIDOS: INFORME PARA EL SEGUIMIENTO





COMPROMISO POR CENTRO ZONAL	RESPONSABLE	FECHA DE CUMPLIMIENTO (DENTRO DE LA VIGENCIA)



11. CANALES Y MEDIOS PARA ATENCIÓN A LA CIUDADANÍA E INFORME PQRS



TIPO	PRINCIPALES MOTIVOS	2021	OPORTUNIDAD RESPUESTA
Peticiones	Solicitud de Restablecimiento de Derechos (SRD). Violencia física, psicológica y/o negligencia.5 Violencia Sexual 2	7	7
	Trámite de atención Extraprocesal (TAE) Conciliable - Alimentos, Visitas y Custodia	1	1
	Derecho de Petición - Información y Orientación con Trámite Agendamiento charla legal informativa de adopciones	1	1
Quejas		0	0
Reclamos	Incumplimiento de Obligaciones Contractuales 1 Maltrato a Niños, Niñas y Adolescentes 1	2	2
Sugerencias		0	0

CANALES DE ATENCIÓN

Se fortalecieron los canales de atención 24/7 para niños, niñas y adolescentes que se sienten amenazados o han visto vulnerados sus derechos:

Canales de Atención a la Ciudadanía



Chat ICBF

Disponible lunes a domingo 6:00 am a 9:00 pm



Videollamada

Disponible lunes a sábado 6:00 a.m. a 9:00 p.m.



WhatsApp

Envía mensajes a través de la aplicación desde tu celular. Disponible lunes a domingo 6:00 am a 9:00 pm



Llamada en Línea

Disponible lunes a sábado 6:00 a.m. a 9:00 p.m.



Línea Anticorrupción

Informe de denuncias



Puntos de Atención

Direcciones regionales y centros zonales del ICBF



Correo de contacto

atencionalciudadano@icbf.gov.co



Notificaciones Judiciales

NotificacionesJudiciales@icbf.gov.co



Ventanilla de Trámites y Servicios



Portafolio de Oferta Institucional



Preguntas y Respuestas Frecuentes



LÍNEA DE ATENCIÓN A NIÑOS, NIÑAS Y ADOLESCENTES.
PROTECCIÓN · EMERGENCIA · ORIENTACIÓN

LÍNEA ANTICORRUPCIÓN Y PÁGINA WEB



LÍNEA ANTICORRUPCIÓN



Canales Dispuestos

- ↳ Línea gratuita nacional ICBF: 018000 91 80 80 - Opción 4. Para la recepción de denuncias de presuntos actos de corrupción el horario de atención es de Lunes a Viernes de 8 am a 5 pm.
- ↳ Correo electrónico: Anticorrupcion@icbf.gov.co
- ↳ Chat ICBF y Llamada en Línea
- ↳ Videollamada

WWW.ICBF.GOV.CO

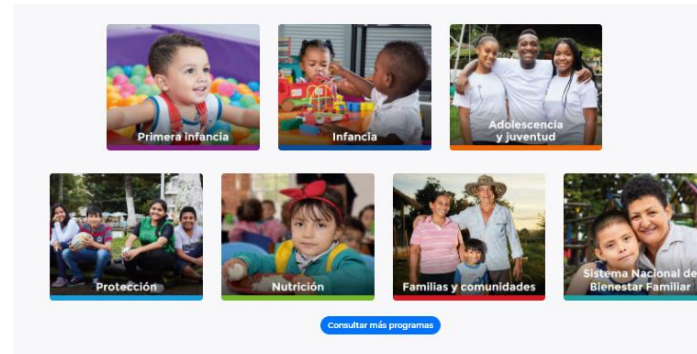

Enlaces de Interés

- | | | | | | |
|--------------------------------------------------------------------------------------------|-----------------------------------------------------------------------------|-----------------------------------------------------------------|----------------------------------|-----------------------------------------|----------------------------|
| Transparencia y Acceso a la Información Pública | Rendición de Cuentas ICBF | Innovación ICBF | Gobierno Digital | Normativa Institucional | Citaciones |
| Prosperidad Social (DPS) | Colombia Compra Eficiente | Datos Abiertos | | | |
| Centro de Memoria Histórica | Función Pública | Convocatoria No.433 2016 - ICBF | | | |
| Unidad de Atención y Reparación Integral a las Víctimas | Sistema de Información y Gestión del Empleo Público (SIGEP) | Acciones de Tutela Convocatoria No.433 2016 | | | |
| SNADIV - Sistema Nacional de Atención y Reparación Integral a las Víctimas | | Sistema Único de Información de la Niñez - SUIN | | | |

- Programas, estrategias y servicios
- Trámites
- Espacios de participación en línea
- Oferta de información en canal electrónico
- Conjuntos de datos abiertos disponibles
- Avances y resultados de la gestión institucional
- El Plan anticorrupción y de atención al ciudadano
- Informes de Rendición de Cuentas y Mesas Públicas



12. EVALUACIÓN DE LA AUDIENCIA DE RENDICIÓN PÚBLICA DE CUENTAS





PÚBLICA



GRACIAS



	<p>El futuro es de todos</p>	<p>Gobierno de Colombia</p>
---------------------------------------------------------------------------------------	----------------------------------	---------------------------------

