



Mesa Pública de
Redición de Cuentas



ICBF RINDE CUENTAS

Regional Cauca

Centro Zonal Popayán

Belssy Lucia Sanchez Ortiz - Coordinadora
13/05/2022



El futuro
es de todos

Gobierno
de Colombia



**BIENESTAR
FAMILIAR**

BIENVENIDOS



Silenciar los micrófonos y apagar cámara de video



Se informa que la reunión se grabará



Se realizará el registro de los asistentes a través del formulario enviado al chat de la reunión Teams



Si desea intervenir deberá levantar la mano y el moderador dará la palabra



Orden del día



Himno Nacional

Instalación por parte del Director Regional Dr. Hugo Alexander Velasco Arango.

1. Contexto institucional.
2. Contexto Rendición Pública de Cuentas.
3. **Informe de gestión** de la vigencia con énfasis en todos los temas Misonales: enfoque territorial y diferencial.
4. **Gestión administrativa:** Avance de políticas del Modelo Integrado de Planeación y Gestión.
5. **Ejecución financiera:** presupuesto de funcionamiento e inversión.
6. **Gestión contractual** asociada a metas.
7. **Ejecución de políticas, programas y proyectos:** cumplimiento del PND y Objetivos de Desarrollo Sostenible.
8. **Acuerdo de paz:** avances en la implementación
9. **Espacio de participación** de partes interesadas
10. **Compromisos adquiridos:** informe para el seguimiento
11. **Canales y medios para atención** a la ciudadanía e informe PQRS
12. **Evaluación** de la Audiencia de Rendición Pública de Cuentas

Cierre



1. CONTEXTO INSTITUCIONAL



EL ICBF

Establecimiento público descentralizado, con personería jurídica, autonomía administrativa y patrimonio propio.

Creado por la Ley 75 de 1968 y adscrito al Departamento administrativo para la Prosperidad Social - Decreto No. 4156 de 2011.



33 regionales



215 centros zonales



1.125 municipios con atención del ICBF



2.049.762 beneficiarios atendidos en 2021



\$6,9 billones
55 % del presupuesto del sector de la Inclusión Social

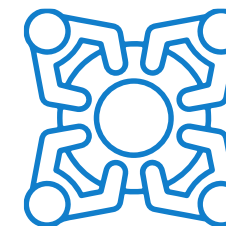

8.856 planta aprobada
5.572 contratistas



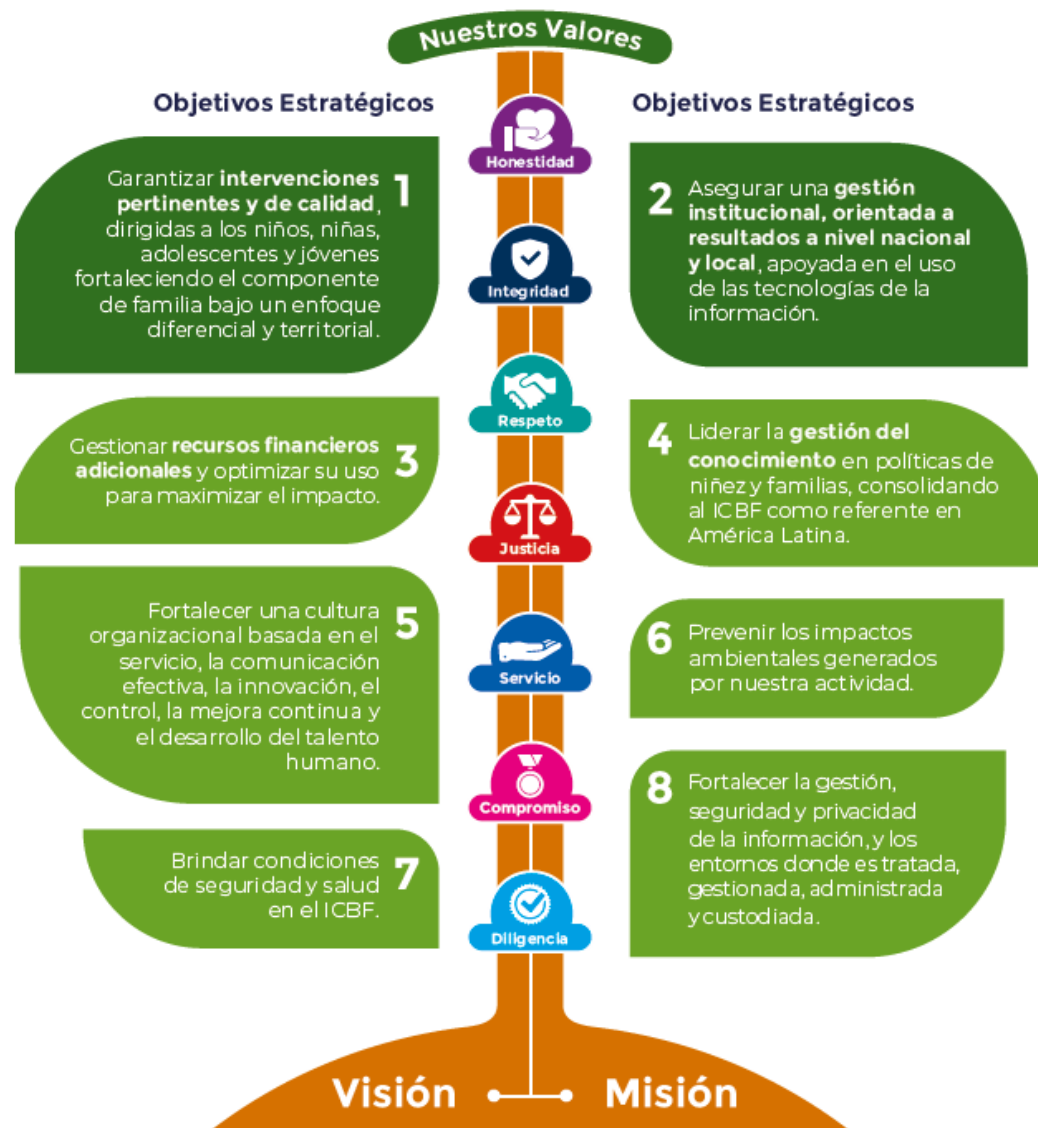

MAPA ESTRATÉGICO 2019 - 2022

MISIÓN

Promover el desarrollo y la protección integral de los **niños, niñas y adolescentes**, así como el fortalecimiento de las capacidades de los **jóvenes y las familias** como actores clave de los entornos protectores y principales agentes de transformación social.

VISIÓN

Lideramos la construcción de un país en el que los **niños, niñas, adolescentes y jóvenes** se desarrollen en condiciones de equidad y libres de violencias.



ALINEACIÓN ESTRATÉGICA



TRABAJO ARTICULADO ENTRE TODAS LAS ÁREAS CON UN MISMO OBJETIVO

ATENCIÓN DURANTE EL TODO EL CURSO DE VIDA



**Primera
Infancia**



**Infancia /
Adolescencia
y Juventud**



Nutrición



Familias



Protección

PARA GENERAR SOCIEDADES CON BIENESTAR



PACTO POR LA LEGALIDAD, TRANSPARENCIA Y LUCHA CONTRA LA CORRUPCIÓN

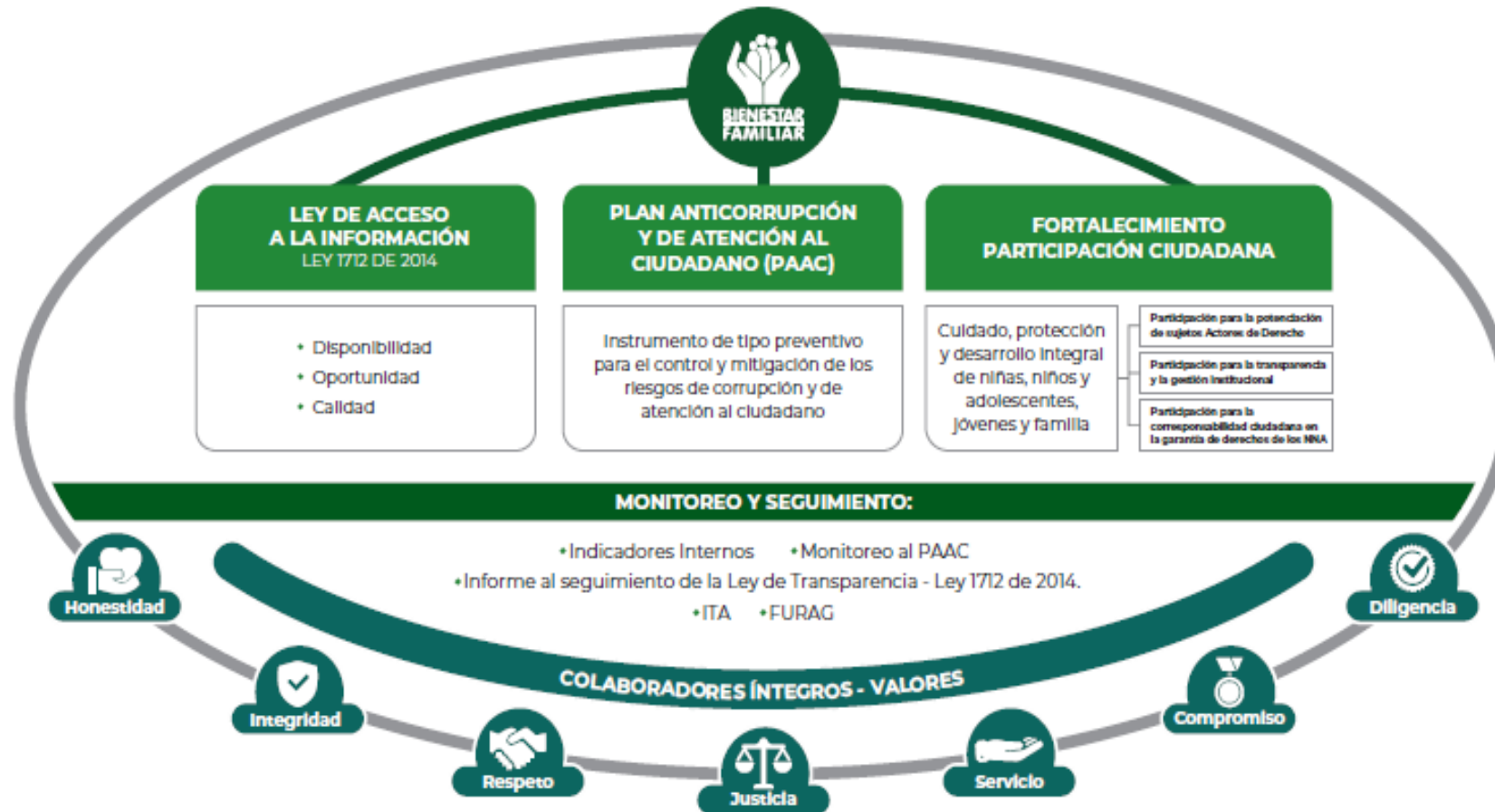

PROCURADURIA: RESULTADO DEL INDICE DE TRANSPARENCIA Y ACCESO A LA INFORMACIÓN- ITA 2020: 100%



2. CONTEXTO RENDICIÓN PÚBLICA DE CUENTAS





RENDICIÓN DE CUENTAS

OBJETIVO (Art. 48 de Ley 1757 de 2015):

“Proceso por medio del cual las **entidades de la administración pública** del nivel nacional y territorial y los **servidores públicos informan, explican y dan a conocer los resultados de su gestión** a los ciudadanos, la sociedad civil, otras entidades públicas y a los organismos de control, **a partir de la promoción del diálogo.**”

La rendición de cuentas es una expresión de **control social** que comprende acciones de **petición de información y explicaciones**, así como la **evaluación de la gestión.**”

¿PARA QUÉ SE RINDE CUENTAS?



Establecer diálogos participativos con sus grupos de valor.

Informar y explicar en un lenguaje comprensible la gestión realizada, los resultados y avances en la garantía de derechos por los que la entidad trabaja.

Evidenciar las múltiples acciones que desarrolla la entidad ante sus grupos de valor para cumplir con su misión (propósito fundamental).

Fomentar la transparencia, el gobierno abierto y la participación ciudadana en la gestión de la administración pública.

Cumplir con la responsabilidad del Estado de rendir cuentas, de acuerdo con lo establecido en el artículo 50, de la Ley 1757 de 2015.

MARCO NORMATIVO GENERAL



CONPES 3654 DE 2010

“Política de rendición de cuentas de la Rama Ejecutiva a los ciudadanos”

LEY 489 DE 1998

Artículo 33 “Audiencia públicas”

LEY 1757 DE 2015

Artículos 48 al 59 “Rendición de cuentas de la Rama Ejecutiva”. Manual único de rendición de cuentas.

COMPONENTE – RENDICIÓN DE CUENTAS

Plan Anticorrupción y de Atención al Ciudadano -



MICROSITIO DE TRANSPARENCIA - PÁGINA WEB



Transparencia y Acceso a la Información Pública

En cumplimiento de la Ley 1712 de 2014 (Decreto No. 1081 de 2015 y Resolución No. 1519 de 2020), el ICBF pone a disposición de la ciudadanía la siguiente información.



1. Información de la Entidad

Consultar No. 1

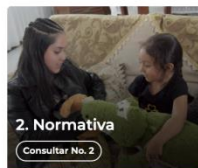

2. Normativa

Consultar No. 2



3. Contratación

Consultar No. 3



4. Planeación, Presupuesto e Informes

Consultar No. 4



5. Trámites

Consultar No. 5



6. Participa

Consultar No. 6



7. Datos Abiertos

Consultar No. 7



8. Información Específica para Grupos de Interés

Consultar No. 8



9. Reporte de información específica por parte de la entidad

Consultar No. 9

Excepción de publicación: El ICBF es entidad del orden nacional

10. Información tributaria en entidades territoriales locales

Información de Interés



Gobierno Digital



Rendición de Cuentas



Acuerdos de Paz

Destacado

Modelo de Transparencia y Lucha contra la Corrupción

Déjanos tu opinión acerca de esta sección. [Participa en la encuesta](#)

Normativa Relacionada

→ Ley 1712 de 2014 - Ley de Transparencia y Acceso a la Información Pública.

→ Resolución No. 1519 de 2020

→ Resolución No 3564 de 2015 (derogada)

→ Decreto No. 1081 de 2015

→ Resultados Índice de Transparencia de las Entidades Públicas - ITEP

Declaración de Accesibilidad y Usabilidad Web

Accesibilidad y Usabilidad Web

En cumplimiento de la normativa aplicable, el ICBF dispone su sitio web garantizando la consulta, descarga e interacción de sus contenidos según los niveles de conformidad mínimos requeridos en la norma colombiana y de estándares web, garantizando así el acceso a la información y realizando actualizaciones permanentes para la gestión de sus contenidos.

Rendición de Cuentas ICBF

Cómo consultar la sección de rendición de cuentas del portal web ICBF: [Consultar video](#)

[Procedimiento](#) [Cronograma](#) [Componentes](#) [Marco Normativo](#)

Objetivo Procedimiento de Rendición Pública de Cuentas y Mesas Públicas

Definir las acciones y orientaciones del proceso de Rendición Pública de Cuentas y Mesas Públicas sobre la gestión de la Entidad en los temas definidos como de interés para la sociedad; y realizar el seguimiento a los compromisos que de ellas se deriven.

+ Generalidades

+ Definiciones

- Procedimiento Rendición Pública de Cuentas y Mesas Públicas v5 P2.MS
 - Formato Programación y Monitoreo de Eventos RPC y MP v6 F1.P2.MS
 - Formato Análisis Evaluación RPC y MP v3 F10.P2.MS
 - Formato Compromisos RPC y MP v3 F11.P2.MS
 - Formato Resultados RPC y MP v3 F12.P2.MS
 - Formato Consulta Previa MP v3 F6.P2.MS
 - Formato Análisis Consulta Previa MP v3 F7.P2.MS
 - Formato Lista de Asistentes RPC y MP v2 F8.P2.MS
 - Formato Encuesta de Evaluación RPC y MP v3 F9.P2.MS



Información Proceso de Rendición de Cuentas ICBF Consolidados



Informes Rendición Pública de Cuentas Regional y Mesas Públicas de Centros Zonales



Consulta Previa Ciudadana para Temas de Mesas Públicas ICBF Definición de temáticas



NUMERO DE ENCUESTAS

198

PARTICIPACIÓN

Usuarios: 81

Estado: 32

Proveedores: 15

Aliados Estratégicos : 45

Comunidad: 11

Sociedad: 14

RESULTADO

Atención Integral niños, niñas
de 0 a 5 años

3. INFORME DE GESTIÓN DE LA VIGENCIA CON ÉNFASIS EN TODOS LOS TEMAS MISIONALES

Enfoque Territorial Y Diferencial - OFERTA





PRIMERA INFANCIA





Nombre Servicio	Nombre Municipio	Unidades Servicio Programadas Vigentes	Cupos Programados Vigentes	Usuarios Programados Vigentes	Meta Financiera Programadas Vigentes
HCB FAMI - FAMILIAR	POPAYÁN	65	975	975	1.806.159.208
HCB - COMUNITARIO	POPAYÁN	218	2616	2616	6.370.696.170
HOGARES INFANTILES - INSTITUCIONAL	POPAYÁN	8	1764	1764	6.333.159.258
DESARROLLO INFANTIL EN ESTABLECIMIENTOS DE RECLUSION - DIER - INSTITUCIONAL	POPAYÁN	1	15	15	58.384.920
CDI SIN ARRIENDO - INSTITUCIONAL	POPAYÁN	3	920	920	3.277.054.543
TASA COMPENSATORIA / HOGARES INFANTILES - INSTITUCIONAL	POPAYÁN	0	0	0	102.907.350
DESARROLLO INFANTIL EN MEDIO FAMILIAR SIN ARRIENDO - FAMILIAR	POPAYÁN	94	1560	1560	3.498.212.189
DESARROLLO INFANTIL EN MEDIO FAMILIAR CON ARRIENDO - FAMILIAR	POPAYÁN	9	150	150	408.732.900
TOTAL		398	8.000	8.000	\$ 21.855.306.538



INFANCIA, ADOLESCENCIA Y JUVENTUD



OFERTA INSTITUCIONAL 2021



Nombre Servicio	Nombre Municipio	Unidades Servicio Programadas Vigentes	Cupos Programados Vigentes	Usuarios Programados Vigentes	Meta Financiera Programadas Vigentes
GENERACIÓN EXPLORA	POPAYÁN	0	1.200	1.200	294.394.000
GENERACIONES "SACÚDETE" - ADOLESCENTES (BID)	POPAYÁN	0	793	793	408.763.827
GENERACIONES "SACÚDETE" - JÓVENES (BID)	POPAYÁN	0	647	647	325.876.723
DE TÚ A TÚ - ADOLESCENCIA Y JUVENTUD	POPAYÁN	3	60	60	50.397.060
DE TÚ A TÚ - INFANCIA	POPAYÁN	3	87	87	73.075.737
TOTAL		6	2.787	2.787	\$ 1.152.507.347



FAMILIAS Y COMUNIDAD





Nombre Servicio	Nombre Municipio	Unidades Servicio Programadas Vigentes	Cupos Programados Vigentes	Usuarios Programados Vigentes	Meta Financiera Programadas Vigentes
<i>MI FAMILIA URBANA</i>	<i>POPAYÁN</i>	0	792	2.376	\$ 789.589.368



PROTECCIÓN



OFERTA INSTITUCIONAL 2021



Nombre Servicio	Nombre Municipio	Unidades Servicio Programadas Vigentes	Cupos Programados Vigentes	Usuarios Programados Vigentes	Meta Financiera Programadas Vigentes
INTERVENCIÓN DE APOYO RESTABLECIMIENTO EN ADMINISTRACIÓN DE JUSTICIA	POPAYÁN	1	40	80	185.882.663
INTERNADO RESTABLECIMIENTO EN ADMINISTRACIÓN DE JUSTICIA	POPAYÁN	1	80	160	1.408.422.259
CENTRO TRANSITORIO	POPAYÁN	1	10	960	172.839.501
CENTRO DE INTERNAMIENTO PREVENTIVO	POPAYÁN	1	24	72	461.646.844
HOGAR SUSTITUTO ONG - VULNERACIÓN	POPAYÁN	46	117	234	1.512.646.368
HOGAR SUSTITUTO ONG - DISCAPACIDAD	POPAYÁN	31	65	130	917.006.958
HOGAR GESTOR PARA VÍCTIMAS EN EL MARCO DEL CONFLICTO ARMADO CON DISCAPACIDAD Y/O ENFERMEDAD DE CUIDADO ESPECIAL	POPAYÁN	1	1	2	1.884.121

OFERTA INSTITUCIONAL 2021



Nombre Servicio	Nombre Municipio	Unidades Servicio Programadas Vigentes	Cupos Programados Vigentes	Usuarios Programados Vigentes	Meta Financiera Programadas Vigentes
INTERNADO VULNERACIÓN	POPAYÁN	0	0	0	1.208.979.738
INTERNADO CON CONSUMO PROBLEMÁTICO Y/O ABUSIVO DE SUSTANCIAS PSICOACTIVAS	POPAYÁN	0	0	0	444.148.593
CENTRO DE ATENCIÓN ESPECIALIZADO	POPAYÁN	1	100	100	2.634.764.676
PRESTACIÓN DE SERVICIOS A LA COMUNIDAD	POPAYÁN	1	15	30	56.706.403
APOYO POST INSTITUCIONAL	POPAYÁN	1	80	80	300.172.589
LIBERTAD ASISTIDA/VIGILADA	POPAYÁN	1	35	35	213.164.656
INTERNADO	POPAYÁN	2	195	390	1.148.018.993
TOTAL		6	425	635	\$ 10.666.284.362

OFERTA INSTITUCIONAL 2021



Nombre Servicio	Nombre Municipio	Unidades Servicio Programadas Vigentes	Cupos Programados Vigentes	Usuarios Programados Vigentes	Meta Financiera Programadas Vigentes
INTERNADO VULNERACIÓN	POPAYÁN	0	0	0	1.208.979.738
INTERNADO CON CONSUMO PROBLEMÁTICO Y/O ABUSIVO DE SUSTANCIAS PSICOACTIVAS	POPAYÁN	0	0	0	444.148.593
CENTRO DE ATENCIÓN ESPECIALIZADO	POPAYÁN	1	100	100	2.634.764.676
PRESTACIÓN DE SERVICIOS A LA COMUNIDAD	POPAYÁN	1	15	30	56.706.403
APOYO POST INSTITUCIONAL	POPAYÁN	1	80	80	300.172.589
LIBERTAD ASISTIDA/VIGILADA	POPAYÁN	1	35	35	213.164.656
INTERNADO	POPAYÁN	2	195	390	1.148.018.993
TOTAL		6	425	635	\$ 10.666.284.362



NUTRICION



OFERTA INSTITUCIONAL 2021



Nombre Servicio	Nombre Municipio	Unidades Servicio Programadas Vigentes	Cupos Programados Vigentes	Usuarios Programados Vigentes	Meta Financiera Programadas Vigentes
1.000 DÍAS PARA CAMBIAR EL MUNDO	POPAYÁN	0	60	125	\$ 228.242.185

TOTAL INVERSION 2021

\$ 36.562.553.440

OFERTA INSTITUCIONAL 2022



OFERTA INSTITUCIONAL 2022



Nombre Servicio	Nombre Municipio	Unidades Servicio Programadas Vigentes	Cupos Programados Vigentes	Usuarios Programados Vigentes	Meta Financiera Programadas Vigentes
HCB FAMI - FAMILIAR	POPAYÁN	65	975	975	1.089.548.460
HCB - COMUNITARIO	POPAYÁN	218	2616	2616	3.954.740.400
HOGARES INFANTILES - INSTITUCIONAL	POPAYÁN	8	1764	1764	6.695.762.096
DESARROLLO INFANTIL EN ESTABLECIMIENTOS DE RECLUSION - DIER - INSTITUCIONAL	POPAYÁN	1	15	15	43.873.697
CDI SIN ARRIENDO - INSTITUCIONAL	POPAYÁN	3	920	920	3.009.476.400
TASA COMPENSATORIA / HOGARES INFANTILES - INSTITUCIONAL	POPAYÁN	0	0	0	114.975.000
DESARROLLO INFANTIL EN MEDIO FAMILIAR SIN ARRIENDO - FAMILIAR	POPAYÁN	94	1560	1560	3.734.916.120
DESARROLLO INFANTIL EN MEDIO FAMILIAR CON ARRIENDO - FAMILIAR	POPAYÁN	9	150	150	419.933.700
PRIMERA INFANCIA		398	8.000	8.000	\$ 19.063.225.873
GENERACIÓN EXPLORA	POPAYÁN	0	1.200	1.200	1.015.358.400
DE TÚ A TÚ - INFANCIA	POPAYÁN	3	87	87	526.876.350
INFANCIA		3	1.287	1.287	\$ 1.542.234.750

OFERTA INSTITUCIONAL 2022



Nombre Servicio	Nombre Municipio	Unidades Servicio Programadas Vigentes	Cupos Programados Vigentes	Usuarios Programados Vigentes	Meta Financiera Programadas Vigentes
GENERACIONES "SACÚDETE" - ADOLESCENTES (BID)	POPAYÁN	0	430	430	256.558.210
GENERACIONES "SACÚDETE" - JÓVENES (BID)	POPAYÁN	0	180	180	107.396.460
DE TÚ A TÚ - ADOLESCENCIA Y JUVENTUD	POPAYÁN	3	52	52	314.914.600
ADOLESCENCIA Y JUVENTUD		3	662	662	\$ 678.869.270
MI FAMILIA URBANA	POPAYÁN	0	792	2376	\$ 789.589.368,00
FAMILIA Y COMUNIDAD		0	792	2376	\$ 789.589.368
1.000 DÍAS PARA CAMBIAR EL MUNDO	POPAYÁN	0	67	139	158.776.664
NUTRICION		0	67	139	\$ 158.776.664

OFERTA INSTITUCIONAL 2022



Nombre Servicio	Nombre Municipio	Unidades Servicio Programadas Vigentes	Cupos Programados Vigentes	Usuarios Programados Vigentes	Meta Financiera Programadas Vigentes
INTERVENCIÓN DE APOYO RESTABLECIMIENTO EN ADMINISTRACIÓN DE JUSTICIA	POPAYÁN	1	40	80	103.677.840
INTERNADO RESTABLECIMIENTO EN ADMINISTRACIÓN DE JUSTICIA	POPAYÁN	1	80	80	959.099.680
CENTRO TRANSITORIO	POPAYÁN	1	8	768	115.233.272
CENTRO DE INTERNAMIENTO PREVENTIVO	POPAYÁN	1	14	42	216.379.296
HOGAR SUSTITUTO ONG - VULNERACIÓN	POPAYÁN	46	117	234	1.069.482.960
HOGAR SUSTITUTO ONG - DISCAPACIDAD	POPAYÁN	30	65	130	791.150.815
HOGAR GESTOR - DISCAPACIDAD	POPAYÁN	35	35	70	92.529.150
CENTRO DE ATENCIÓN ESPECIALIZADO	POPAYÁN	1	100	100	1.549.095.800
PRESTACIÓN DE SERVICIOS A LA COMUNIDAD	POPAYÁN	1	15	30	35.038.920
APOYO POST INSTITUCIONAL	POPAYÁN	1	80	80	214.822.160
LIBERTAD ASISTIDA/VIGILADA	POPAYÁN	1	35	35	118.696.375
APOYO PSICOLÓGICO ESPECIALIZADO	POPAYÁN	1	144	288	289.312.128
INTERVENCIÓN DE APOYO PSICOSOCIAL	POPAYÁN	1	60	120	149.506.980
INTERNADO	POPAYÁN	2	195	390	2.044.928.340
PROTECCION		123	988	2.447	\$ 7.748.953.716



TOTAL INVERSION 2022
\$ 29.981.649.641





PRIMERA INFANCIA



MODALIDAD COMUNITARIA

- ✓ Mantener vinculados a los padres de familia en el proceso de aprendizaje que adelantan los niños y niñas teniendo en cuenta la atención remota durante toda la vigencia 2021.
- ✓ Hacer de la herramienta tecnológica (celular) parte fundamental del trabajo adelantado por las madres comunitarias tanto con los padres de familia como con la entidad administradora
- ✓ Apropiación de la estrategia “*mis manos te enseñan*” que sirvió como base para el desarrollo de actividades en casa con los niños, niñas y sus familias.



PRIMERA INFANCIA



MODALIDAD INTEGRAL

- ✓ Ejecución al 100% de los cupos contratados en el Centro Zonal Popayán, en los diferentes servicios de educación inicial a la primera infancia.
- ✓ Promoción de tránsito armónico de niños y niñas al sistema educativo formal. A través de estrategias significativas para fortalecer la pertinencia y calidad en los procesos pedagógicos.
- ✓ A partir del mes de agosto se llevó a cabo la presencialidad en las unidades de servicio de hogares infantiles, contando con los debidos protocolos de bioseguridad.
- ✓ Garantizar a niños y niñas en todas las modalidades de atención, el goce efectivo de las 9 atenciones priorizadas por el ICBF.
- ✓ Acompañamiento a las familias, donde se generó redes que permitieron ser el primer entorno protector de los niños y niñas.



NIÑEZ ADOLESCENCIA Y JUVENTUD

- ✓ Articulación con entidades públicas y privadas se convirtieron en un apoyo al programa y una manera de generar interés en los participantes.
- ✓ Apoyo y reconocimiento en el territorio, debido a la participación del TH en las diferentes reuniones o actividades que organizan los municipios. (mesa Técnicas, rendición de cuentas)
- ✓ Oferta de capacitaciones o cursos con diferentes Entidades, que involucraron a las y los adolescentes y jóvenes.
- ✓ Convenios y alianzas con las entidades educativas para promover la transformación digital o brindar capacitaciones en apropiación de las TIC.
- ✓ Fortalecimiento de las habilidades identificadas en los participantes dejando capacidad instalada y poder dar continuidad al proceso
- ✓ La caracterización de la población atendida la cual permitió una atención temprana ante vulneración de derechos e identificación de riesgos en los participantes
- ✓ Brindar apoyo a emprendimientos de jóvenes y adolescentes



FAMILIA Y COMUNIDAD

- ✓ Se ha garantizado la atención personalizada y a la medida de las necesidades de las familias vinculadas.
- ✓ Se logra adelantar un diagnóstico con cada familia, caracterizando las mismas, dando cuenta de sus necesidades de atención, para generar estrategias para la detección de situaciones de riesgo y su adecuada intervención.
- ✓ La intervención psicosocial realizada a través de la atención a propendido por el fortalecimiento de las capacidades familiares, fomentando el desarrollo integral de los NNA.



FAMILIA Y COMUNIDAD

- ✓ A través de la atención se logra con las familias que estas reconozcan sus recursos y fortalezas, resignificando y transformando sus experiencias.
- ✓ Identificación de redes de apoyo familiares, sociales y comunitarias, para el fortalecimiento familiar.
- ✓ Se promueve la inclusión social y productiva de las familias atendidas, a través del acceso a servicios a nivel del componente de convergencia de oferta y gestión de redes, articulando acciones con los diferentes entes Municipales.
- ✓ La atención de las familias se ha realizado con la mayor confidencialidad y discrecionalidad, aplicando los lineamientos y manuales establecidos por el ICBF.



PROTECCION

La articulación interinstitucional en el marco de los procesos administrativos de restablecimiento de derechos ha posibilitado que se concreten acciones en el corto plazo para velar por la protección integral, prevalencia de los derechos y el interés superior de los niños, las niñas y los adolescentes del municipio de Popayán.





NUTRICION

- ✓ Se logro llevar a cabo asistencia técnica al 100% de las madres comunitarias en la guía de metrología.
- ✓ Valoración nutricional a los niños y niñas
- ✓ Entrega de raciones
- ✓ Se realizó mayor seguimiento a la prestación del servicio aún en estado de emergencia.



4. INFORME GESTIÓN ADMINISTRATIVA:

Avance de políticas del Modelo Integrado de Planeación y Gestión.



AVANCE INDICADORES POR PERIODO 2021



UBICACION REGIONAL VIGENCIA 2021

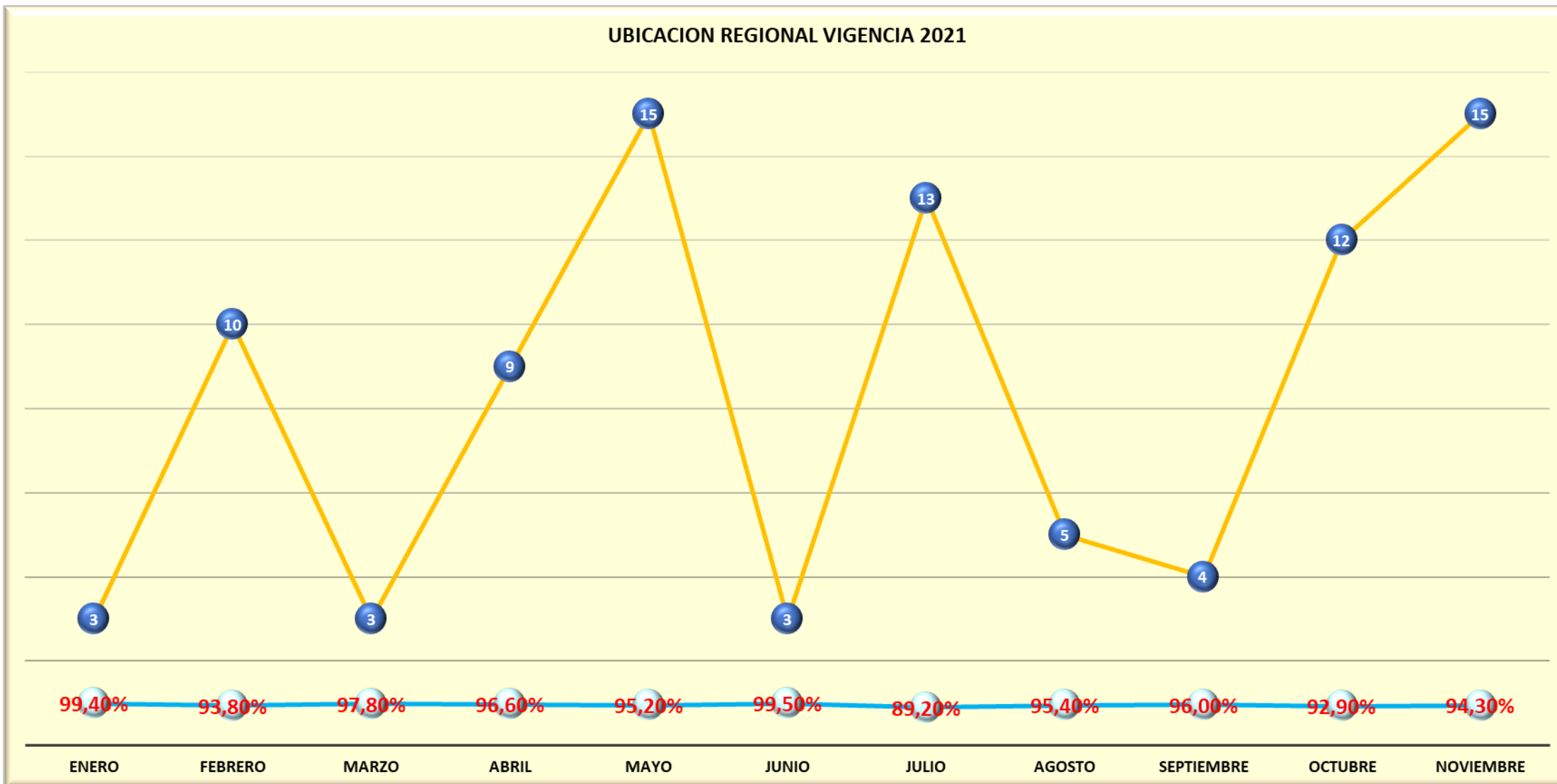

% AVANCE INDICADORES POR CENTRO ZONAL



UBICACIÓN POR CENTRO ZONAL



RESULTADOS

Centro Zonal	% Avance
CZ Popayan	98.8%
CZ Centro	98.7%
CZ Indigena	92.9%
CZ Sur	99.1%
CZ Macizo Colombiano	100%
CZ Costa Pacífica	100%
CZ Norte	91.5%



5. INFORME EJECUCIÓN FINANCIERA

PRESUPUESTO DE FUNCIONAMIENTO E INVERSIÓN.





CENTRO ZONA POPAYAN REGIONAL CAUCA	PROGRAMACION METAS SOCIALES Y FINANCIERAS		
	CONSOLIDADO DE ATENCION 2021		
MODALIDADES DE ATENCION	CONTRATOS SUSCRITOS	CUPOS CONTRATADOS	USUARIOS ATENDIDOS
PRIMERA INFANCIA	18	8000	7.847
INFANCIA	Compartido	1.287	1.287
ADOLESCENCIA Y JUVENTUD	1	1.500	1500
FAMILIA Y COMUNIDADES	1	792	2.673
NUTRICION	2	60	158
PROTECCION	Regional	1.001	3.792
TOTAL	22	12.640	17.257



TIPO DE CONTRATO	2021	VALOR
Contratos de aporte	22	\$25.004.754.374
Contrato prestación servicios profesionales	30	\$ 789.333.063
TOTAL	52	\$ 25.794.087.437



TIPO DE CONTRATO	2022	VALOR
Contratos de aporte	20	\$19.212.822.022
Contrato prestación servicios profesionales	26	\$ 542.476.934
TOTAL	46	\$ 19.755.298.956



6. INFORME GESTIÓN CONTRACTUAL ASOCIADA A METAS.



PRIMERA INFANCIA



❖ SERVICIO DE EDUCACIÓN INICIAL

En los servicios de hogares infantiles institucional, CDI sin arriendo, DIMF con y sin arriendo, la ejecución de cupos corresponde al 100 % de los cupos contratados.

En el servicio de Desarrollo Infantil en Restablecimiento de Reclusión – DIER, se presenta baja cobertura debido a que las internas en su mayoría prefieren que sus niños estén en medio familiar al cuidado especialmente de sus abuelas.

❖ SERVICIO DE EDUCACIÓN COMUNITARIA

Al final de la vigencia 2021 se presenta una baja cobertura de 144 niños y niñas, debido a la renuncia de madres comunitarias.

ADOLESCENCIA, NIÑEZ Y JUVENTUD



❖ SERVICIO GENERACION EXPLORA

En EL C.Z. Popayán su ejecución al 100% conforme a los 1.200 cupos programados, la supervisión del contrato de este servicio está en el Centro Zonal Indígena.

❖ GENERACIONES “SACULETE” ADOLESCENTES Y JOVENES (BID)

En EL C.Z. Popayán su ejecución al 100% conforme a los 793 cupos programados (adolescentes) y 647 cupos (jóvenes), la supervisión del contrato de este servicio está a cargo del Centro Zonal Popayán, el cual está compartido con los centros zonales Centro, Indígena, Macizo y Norte .

FAMILIAS Y COMUNIDAD



❖ SERVICIO MI FAMILIA URBANA

Se presentó vinculación al 100 % de las familias programadas al servicio Mi Familia Urbana en el Centro Zonal Popayán.

La supervisión contractual estuvo a cargo del C.Z. Popayán compartido con los centros zonales Norte, Centro, Sur y Costa Pacífica, con programación de cupos para los servicios de Mi Familia Urbana y Mi Familia Rural.

NUTRICION



❖ SERVICIO 1.000 DÍAS PARA CAMBIAR EL MUNDO

ASPECTOS PARA DESTACAR DESDE EL COMPONENTE DE GESTIÓN SOCIAL – FAMILIAR.

- Desarrollo efectivo de actividades en temas como cuidado y crianza en los primeros mil días de vida, derechos de los niños y niñas, vínculos afectivos y familiares, prácticas de higiene y aseo en el hogar límites y reglas en las familias, proyecto de vida familiar.
- Compromiso de las familias para garantizar el mantenimiento del estado nutricional del beneficiario atendido.
- Empatía entre los equipos interdisciplinarios con las familias beneficiarias.
- Gestión para la garantía de atenciones en salud y acompañamiento en el trámite de Registro Civil, Afiliación a salud, Vacunación, Controles de Crecimiento y Desarrollo, Controles Prenatales.

NUTRICION



❖ SERVICIO 1.000 DÍAS PARA CAMBIAR EL MUNDO

FORTALEZAS EN EL MARCO DE LA PRESTACIÓN DEL SERVICIO

- Recuperación y mantenimiento del Estado Nutricional de los Beneficiarios, se alcanzó mejoría del 86.6% del total de beneficiarios atendidos
- Participación comunitaria activa
- Intervenciones relevantes con un fuerte componente en nutrición, salud y acompañamiento familiar.
- Familias comprometidas con el rol de padres, y que tengan sentido de pertenencia con la familia

NUTRICION

❖ SERVICIO 1.000 DÍAS PARA CAMBIAR EL MUNDO

- Suministro de complementación alimentaria en la vigencia se entregaron 655 Raciones Familiares para Preparar, garantizando productos de buena calidad. Se realiza entrega de minuta por intercambios de las Raciones Familiares Para Preparar, la cual fue creada y concertada las recomendaciones de las familias de los usuarios de la modalidad, en el mes de mayo la EAS realiza encuesta de satisfacción al 100% de las familias de los usuarios, con el fin de evaluar la aceptabilidad por parte de las familias y se evidencia por medio de la misma una aceptación muy favorable.
- De forma permanente el talento humano de la EAS realizó fortalecimiento de acciones en promoción de la lactancia materna, a partir del mes de julio de 2021 se procedió con la entrega del kit de alimentación complementaria a NN que egresan de la *modalidad, hijos nacidos de las mujeres gestantes atendidas en 1.000 días para cambiar el mundo.*



PROTECCION



❖ HOGAR SUSTITUTO ONG – VULNERACIÓN Y HOGAR SUSTITUTO ONG – DISCAPACIDAD

En el Centro zonal Popayán la vigencia termino con 100% de ejecución de unidades programadas con atención a 176 cupos de 182 programadas, de acuerdo a la demanda presentada.

❖ HOGAR GESTOR – DISCAPACIDAD

En el Centro zonal Popayán la vigencia termino con atención a 30 cupos de 35 programadas, de acuerdo a la demanda presentada.

Supervisión de contratos de protección a nivel Regional desde el Grupo de Asistencia Técnica



7. INFORME EJECUCIÓN DE POLÍTICAS, PROGRAMAS Y PROYECTOS

Cumplimiento Del PND Y Objetivos De Desarrollo Sostenible.



En el marco de la articulación y como ente rector del SNBF, se adelantan acciones en territorio desde las líneas de acción de la política nacional así:



- En Política de PIIAF, se logra la firma del decreto RIA y sensibiliza el territorio frente al ajuste de la actual política pública de I y A y espacios para la respectiva asistencia técnica en primera infancia, fortalecimiento familiar y RIA.
- Se articula interinstitucionalmente para la atención de casos de violencia con enfoque de género.
- Se socializan indicadores y acciones de atención desde el ICBF, desde la modalidad mil días para cambiar el mundo.
- Se adelantan campañas de búsqueda activa y atención a población migrante con la respectiva articulación interinstitucional.
- Se participa en fechas conmemorativas y participa en el ejercicio de acciones del plan de comité de trata de personas y violencias basadas en género.
- Se articula con el CIETI en acciones de búsqueda activa de NNA en semáforos y centro de la ciudad y articulación acciones para la garantía de atención. De igual forma se adelantan PRDS en casos remitidos al ICBF por la presunta vulneración de derechos.
- A nivel municipal se da cumplimiento con las cuatro sesiones del COMPOS (ART 207 LEY 1098 DE 2006)
- Se visualiza la operación en territorio, de las 8 mesas temáticas poblacionales y mesa de participación de NNA constituidas por decreto
- Se motiva en el ejercicio de avance de las PP para la formulación y / o ajuste, como son: PIIAF, DISCAPACIDAD, JUVENTUD
- Se articulan acciones y apoya la mesa de participación de NNA del municipio.



8. INFORME ACUERDO DE PAZ: AVANCES EN LA IMPLEMENTACIÓN



¿Cómo lo hicimos?
Escriba en máximo una página las acciones realizadas



¿En qué municipios desarrollamos la acción?



¿Quiénes se beneficiaron?
Escriba en máximo un párrafo la población beneficiada (territorios).

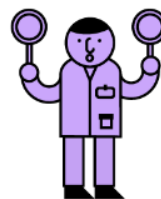

¿Qué desafíos y retos tuvimos para el cumplimiento?
Escriba cuáles fueron los retos más relevantes, en máximo una página, en especial las medidas adoptadas por COVID (si aplica).



9. ESPACIO DE PARTICIPACIÓN DE PARTES INTERESADAS







10. COMPROMISOS ADQUIRIDOS: INFORME PARA EL SEGUIMIENTO





COMPROMISO POR CENTRO ZONAL	RESPONSABLE	FECHA DE CUMPLIMIENTO (DENTRO DE LA VIGENCIA)



11. CANALES Y MEDIOS PARA ATENCIÓN A LA CIUDADANÍA E INFORME PQRS



TIPO	PRINCIPALES MOTIVOS	2021	OPORTUNIDAD RESPUESTA
Peticiones	Asistencia y Asesoría a la Familia	621	Oportuna
	Solicitud de Restablecimiento de Derechos	1.255	Oportuna
	Trámite de Atención Extraprocesal - TAE	2.390	Oportuna
	Reporte de amenaza o vulneración de Derechos	584	Oportuna
	Proceso conflicto con la Ley - PCL	119	Oportuna
	Derecho de petición-Información y Orientación con trámite	639	Oportuna
	Derecho de petición-Información y Orientación	14	Oportuna
Quejas	Incumplimiento u omisión de actuaciones dentro del debido proceso	7	Oportuna
	Omisión o extralimitación de deberes o funciones	7	Oportuna
Reclamos	Reclamos- incumplimiento de obligaciones contractuales	17	Oportuna
Sugerencias	Infraestructura física y tecnológica	1	Oportuna

CANALES DE ATENCIÓN

Se fortalecieron los canales de atención 24/7 para niños, niñas y adolescentes que se sienten amenazados o han visto vulnerados sus derechos:

Canales de Atención a la Ciudadanía



Chat ICBF

Disponible lunes a domingo 6:00 am a 9:00 pm



Videollamada

Disponible lunes a sábado 6:00 a.m. a 9:00 p.m.



WhatsApp

Envía mensajes a través de la aplicación desde tu celular. Disponible lunes a domingo 6:00 am a 9:00 pm



Llamada en Línea

Disponible lunes a sábado 6:00 a.m. a 9:00 p.m.



Línea Anticorrupción

Informe de denuncias



Puntos de Atención

Direcciones regionales y centros zonales del ICBF



Correo de contacto

atencionalciudadano@icbf.gov.co



Notificaciones Judiciales

NotificacionesJudiciales@icbf.gov.co



Ventanilla de Trámites y Servicios



Portafolio de Oferta Institucional



Preguntas y Respuestas Frecuentes



LÍNEA DE ATENCIÓN A NIÑOS, NIÑAS Y ADOLESCENTES.
PROTECCIÓN · EMERGENCIA · ORIENTACIÓN

LÍNEA ANTICORRUPCIÓN Y PÁGINA WEB



LÍNEA ANTICORRUPCIÓN



Canales Dispuestos

- Línea gratuita nacional ICBF: 018000 91 80 80 - Opción 4. Para la recepción de denuncias de presuntos actos de corrupción el horario de atención es de Lunes a Viernes de 8 am a 5 pm.
- Correo electrónico: Anticorrupcion@icbf.gov.co
- Chat ICBF y Llamada en Línea
- Videollamada

WWW.ICBF.GOV.CO

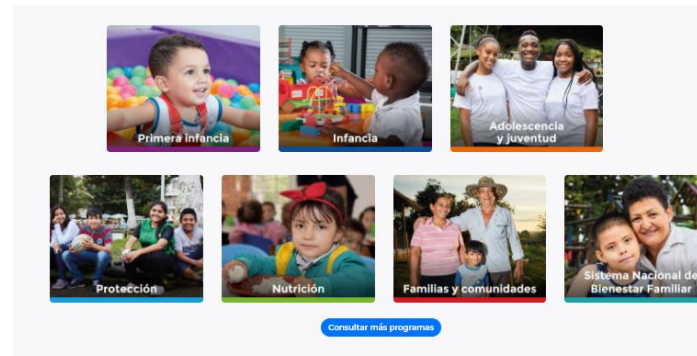

Enlaces de Interés

- | | | | | | |
|---|---|---|---|--|---|
| Transparencia y Acceso a la Información Pública | Rendición de Cuentas ICBF | Innovación ICBF | Gobierno Digital | Normativa Institucional | Citaciones |
| Prosperidad Social (DPS) | Colombia Compra Eficiente | Datos Abiertos | Convocatoria No-433 2016 - ICBF | Acciones de Tutela Convocatoria No-433 2016 | Sistema Único de Información de la Niñez - SUIN |
| Centro de Memoria Histórica | Función Pública | Sistema de Información y Gestión del Empleo Público (SIGEP) | Sistema Nacional de Atención y Reparación Integral a las Víctimas | SMADIV - Sistema Nacional de Atención y Reparación Integral a las Víctimas | |

- Programas, estrategias y servicios
- Trámites
- Espacios de participación en línea
- Oferta de información en canal electrónico
- Conjuntos de datos abiertos disponibles
- Avances y resultados de la gestión institucional
- El Plan anticorrupción y de atención al ciudadano
- Informes de Rendición de Cuentas y Mesas Públicas



12. EVALUACIÓN DE LA AUDIENCIA DE RENDICIÓN PÚBLICA DE CUENTAS



PÚBLICA



GRACIAS



	<p>El futuro es de todos</p>	<p>Gobierno de Colombia</p>
---	----------------------------------	---------------------------------



**BIENESTAR
FAMILIAR**