



Mesa Pública de Redición de Cuentas **ICBF RINDE CUENTAS**



Regional Boyacá

Centro Zonal Monquirá

Coordinadora: María Elicenia Vergara

18/05/2022



El futuro
es de todos

Gobierno
de Colombia



**BIENESTAR
FAMILIAR**



BIENVENIDOS



Silenciar los micrófonos y apagar cámara de video



Se informa que la reunión se grabará



Se realizará el registro de los asistentes a través del formulario enviado al chat de la reunión Teams



Si desea intervenir deberá levantar la mano y el moderador dará la palabra



Orden del día

Instalación: Saludo por parte de la Dra. Adriana del Pilar Camacho León , directora de la Regional Boyacá

Presentación de agenda: Dra. María Elicenia Vergara Martínez . coordinadora centro zonal Moniquirá,

Himnos

1. Contexto institucional.
2. Contexto Rendición Publica de Cuentas.
3. **Informe de gestión** de la vigencia con énfasis en todos los temas Misonales: enfoque territorial y diferencial.
4. **Gestión administrativa:** Avance de políticas del Modelo Integrado de Planeación y Gestión.
5. **Ejecución financiera:** presupuesto de funcionamiento e inversión.
6. **Sistema Nacional de Bienestar Familiar.**
7. **Canales y medios para atención a la ciudadanía e informe PQRS**
8. **Espacio de participación** de partes interesadas
9. **Compromisos adquiridos:** informe para el seguimiento
10. **Evaluación** de la Audiencia de Rendición Pública de Cuentas
11. **Cierre**





1. CONTEXTO INSTITUCIONAL



EL ICBF

Establecimiento público descentralizado, con personería jurídica, autonomía administrativa y patrimonio propio.

Creado por la Ley 75 de 1968 y adscrito al Departamento administrativo para la Prosperidad Social - Decreto No. 4156 de 2011.



33 regionales



215 centros zonales



1.125 municipios con atención del ICBF



2.049.762
beneficiarios
atendidos en
2021



\$6,9 billones
55 % del presupuesto
del sector de la
Inclusión Social

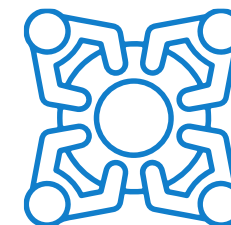

8.856 planta
aprobada 5.572
contratistas



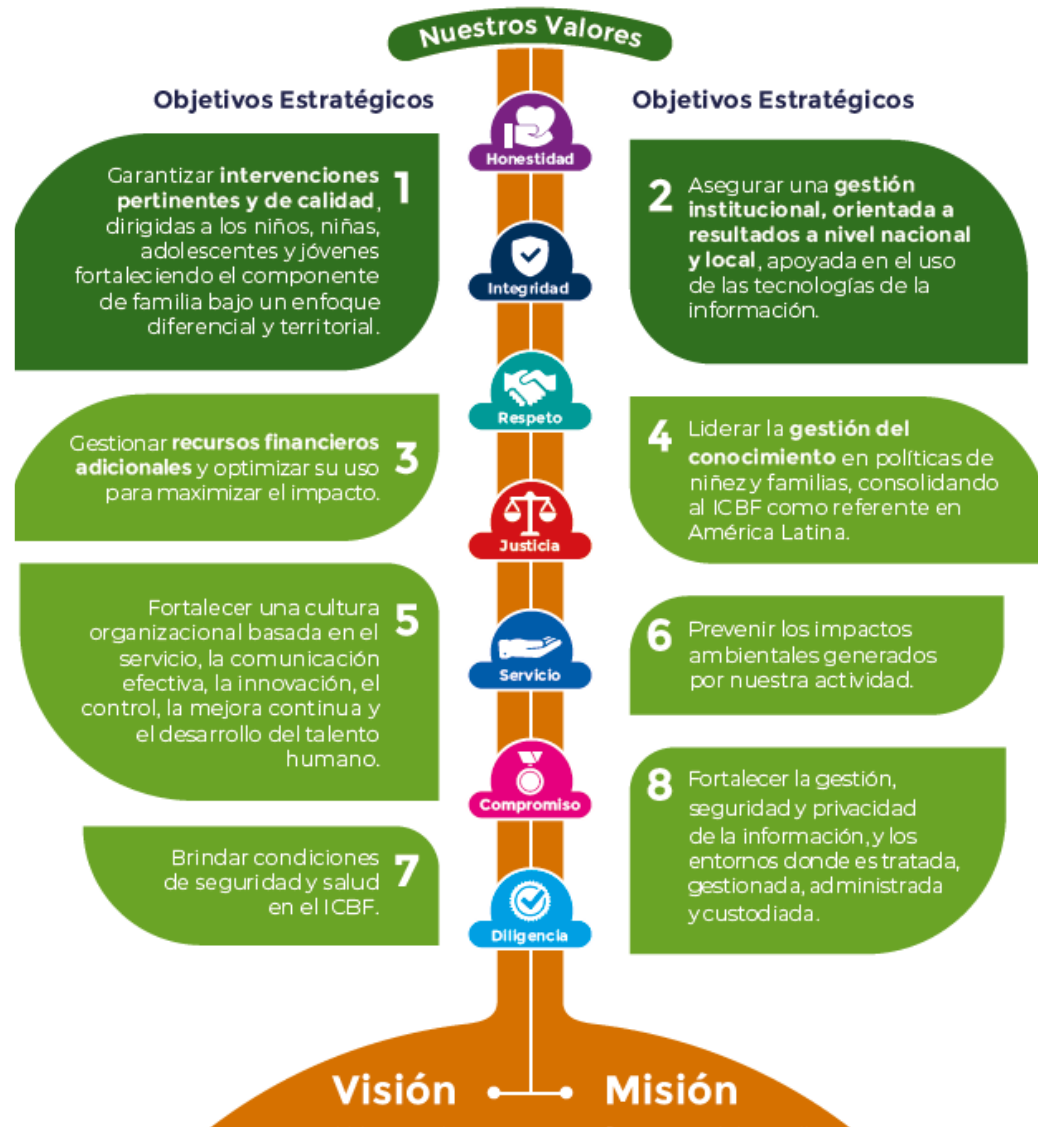

MAPA ESTRATÉGICO 2019 - 2022

MISIÓN

Promover el desarrollo y la protección integral de los **niños, niñas y adolescentes**, así como el fortalecimiento de las capacidades de los **jóvenes y las familias** como actores clave de los entornos protectores y principales agentes de transformación social.

VISIÓN

Lideramos la construcción de un país en el que los **niños, niñas, adolescentes y jóvenes** se desarrollen en condiciones de equidad y libres de violencias.



ALINEACIÓN ESTRATÉGICA





TRABAJO ARTICULADO ENTRE TODAS LAS ÁREAS CON UN MISMO OBJETIVO



ATENCIÓN DURANTE EL TODO EL CURSO DE VIDA



PARA GENERAR SOCIEDADES CON BIENESTAR



PACTO POR LA LEGALIDAD, TRANSPARENCIA Y LUCHA CONTRA LA CORRUPCIÓN

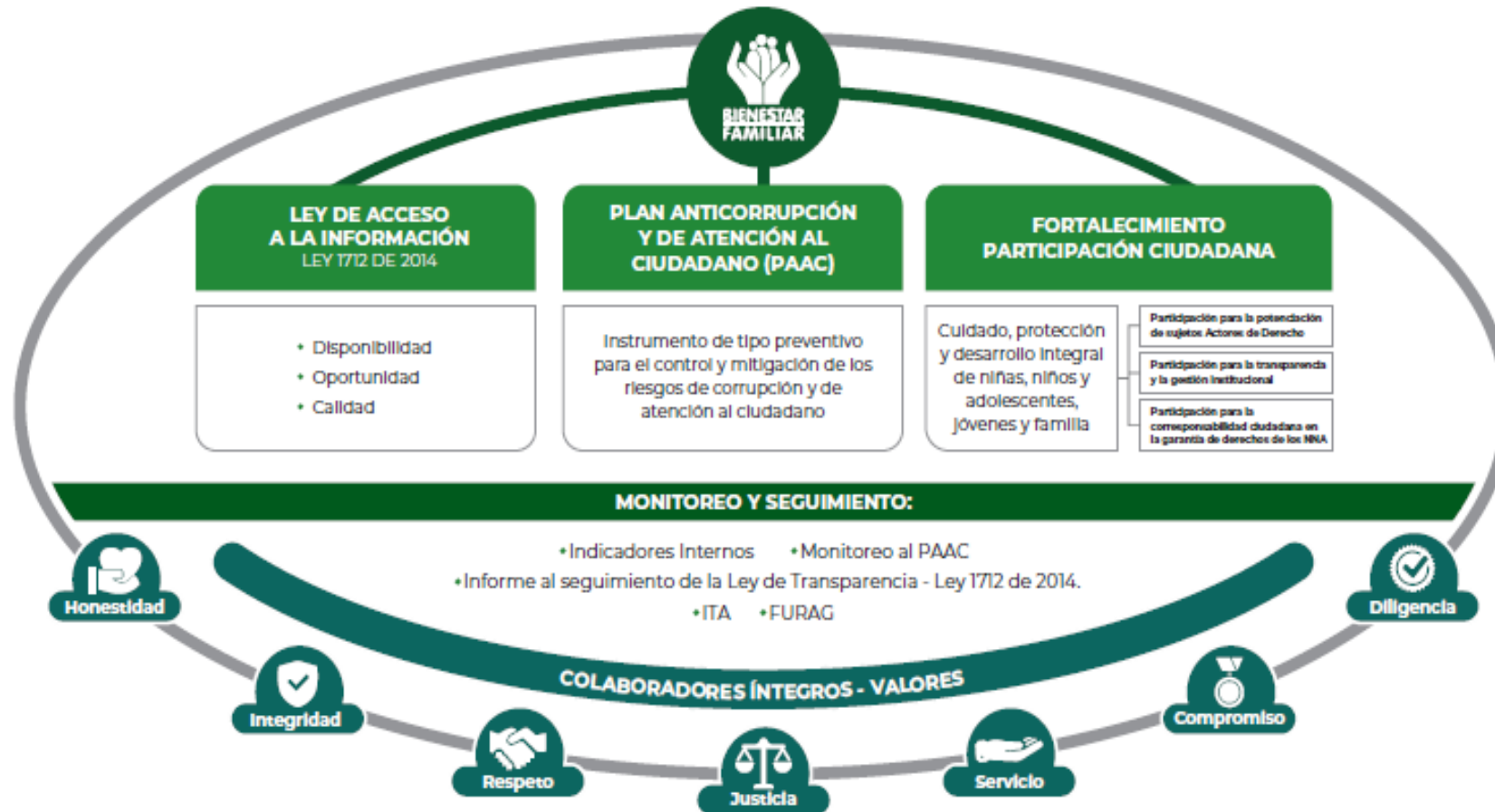

PROCURADURIA: RESULTADO DEL INDICE DE TRANSPARENCIA Y ACCESO A LA INFORMACIÓN- ITA 2020: 100%



2. CONTEXTO RENDICIÓN PÚBLICA DE CUENTAS





RENDICIÓN DE CUENTAS

OBJETIVO (Art. 48 de Ley 1757 de 2015):

“Proceso por medio del cual las **entidades de la administración pública** del nivel nacional y territorial y los **servidores públicos informan, explican y dan a conocer los resultados de su gestión** a los ciudadanos, la sociedad civil, otras entidades públicas y a los organismos de control, **a partir de la promoción del diálogo.**”

La rendición de cuentas es una expresión de **control social** que comprende acciones de **petición de información y explicaciones**, así como la **evaluación de la gestión.**”

¿PARA QUÉ SE RINDE CUENTAS?



Establecer diálogos participativos con sus grupos de valor.

Informar y explicar en un lenguaje comprensible la gestión realizada, los resultados y avances en la garantía de derechos por los que la entidad trabaja.

Evidenciar las múltiples acciones que desarrolla la entidad ante sus grupos de valor para cumplir con su misión (propósito fundamental).

Fomentar la transparencia, el gobierno abierto y la participación ciudadana en la gestión de la administración pública.

Cumplir con la responsabilidad del Estado de rendir cuentas, de acuerdo con lo establecido en el artículo 50, de la Ley 1757 de 2015.

MARCO NORMATIVO GENERAL



CONPES 3654 DE 2010

“Política de rendición de cuentas de la Rama Ejecutiva a los ciudadanos”

LEY 489 DE 1998

Artículo 33 “Audiencia públicas”

LEY 1757 DE 2015

Artículos 48 al 59 “Rendición de cuentas de la Rama Ejecutiva”. Manual único de rendición de cuentas.

COMPONENTE – RENDICIÓN DE CUENTAS

Plan Anticorrupción y de Atención al Ciudadano -



MICROSITIO DE TRANSPARENCIA - PÁGINA WEB



Transparencia y Acceso a la Información Pública

En cumplimiento de la Ley 1712 de 2014 (Decreto No. 1081 de 2015 y Resolución No. 1519 de 2020), el ICBF pone a disposición de la ciudadanía la siguiente información.



1. Información de la Entidad

Consultar No. 1

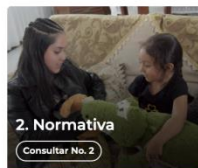

2. Normativa

Consultar No. 2



3. Contratación

Consultar No. 3



4. Planeación, Presupuesto e Informes

Consultar No. 4



5. Trámites

Consultar No. 5



6. Participa

Consultar No. 6



7. Datos Abiertos

Consultar No. 7



8. Información Específica para Grupos de Interés

Consultar No. 8



9. Reporte de información específica por parte de la entidad

Consultar No. 9

Excepción de publicación: El ICBF es entidad del orden nacional

10. Información tributaria en entidades territoriales locales

Información de Interés



Gobierno Digital



Rendición de Cuentas



Acuerdos de Paz

Destacado



Modelo de Transparencia y Lucha contra la Corrupción



Déjanos tu opinión acerca de esta sección. **Participa en la encuesta**

Normativa Relacionada

→ Ley 1712 de 2014 - Ley de Transparencia y Acceso a la Información Pública.

→ Resolución No. 1519 de 2020

→ Resolución No 3564 de 2015 (derogada)

→ Decreto No. 1081 de 2015

→ Resultados Índice de Transparencia de las Entidades Públicas - ITEP

Declaración de Accesibilidad y Usabilidad Web

Accesibilidad y Usabilidad Web

En cumplimiento de la normativa aplicable, el ICBF dispone su sitio web garantizando la consulta, descarga e interacción de sus contenidos según los niveles de conformidad mínimos requeridos en la norma colombiana y de estándares web, garantizando así el acceso a la información y realizando actualizaciones permanentes para la gestión de sus contenidos.

Rendición de Cuentas ICBF

Cómo consultar la sección de rendición de cuentas del portal web ICBF: [Consultar video](#)



Procedimiento



Cronograma



Componentes



Marco Normativo

Objetivo Procedimiento de Rendición Pública de Cuentas y Mesas Públicas

Definir las acciones y orientaciones del proceso de Rendición Pública de Cuentas y Mesas Públicas sobre la gestión de la Entidad en los temas definidos como de interés para la sociedad; y realizar el seguimiento a los compromisos que de ellas se deriven.

+ Generalidades

+ Definiciones

- Procedimiento Rendición Pública de Cuentas y Mesas Públicas v5 P2.MS
 - o Formato Programación y Monitoreo de Eventos RPC y MP v6 F1.P2.MS
 - o Formato Análisis Evaluación RPC y MP v3 F10.P2.MS
 - o Formato Compromisos RPC y MP v3 F11.P2.MS
 - o Formato Resultados RPC y MP v3 F12.P2.MS
 - o Formato Consulta Previa MP v3 F6.P2.MS
 - o Formato Análisis Consulta Previa MP v3 F7.P2.MS
 - o Formato Lista de Asistentes RPC y MP v2 F8.P2.MS
 - o Formato Encuesta de Evaluación RPC y MP v3 F9.P2.MS



Información Proceso de Rendición de Cuentas ICBF

Consolidados



Informes Rendición Pública de Cuentas Regional y Mesas Públicas de Centros Zonales



Consulta Previa Ciudadana para Temas de Mesas Públicas ICBF

Definición de temáticas

Resultados consulta previa



NUMERO DE ENCUESTAS
392

PARTICIPACIÓN
VIRTUAL

RESULTADO
Políticas y líneas de acción
para la atención integral de
niños y niñas de 0 a 5 años,
con 162 respuestas

Resultados Temas consulta previa



TEMAS	#	%
Adopciones	1	0,26
Alianza contra las Violencias hacia niñas, niños y Adolescentes	12	3,06
Ampliación de cobertura en los programas 1.000 Días para Cambiar el mundo y Ni 1+	3	0,77
Atención a la Niñez Migrante	8	2,04
Atención en Centros de Recuperación Nutricional	4	1,02
Atención Integral Niños, Niñas de 0 a 5 Años	162	41,33
BETTO: contratación objetiva de operadores	2	0,51
Contribución en las reducciones de muertes asociadas a desnutrición.	6	1,53
Cualificación del talento humano: madres comunitarias y agentes educativos	16	4,08
En la Jugada: prevención del reclutamiento, violencia con enfoque de género; prevención de embarazo adolescente, uso de sustancias psicoactivas	10	2,55
Entrega de canastas nutricionales	30	7,65
Entrega de canastas nutricionales especiales y Bienestarina a niños y niñas con bajo peso y talla y madres gestantes.	18	4,59
Entrega de Infraestructura para la Primera Infancia	19	4,85
Esquema pedagógico Mis Manos Te Enseñan	12	3,06
Flexibilización de los servicios de atención en pandemia	2	0,51
Hablar Lo Cura: Estrategia que promueve la salud mental	4	1,02
Implementación del acuerdo de Paz	1	0,26
Justicia Juvenil Restaurativa en SRPA/ Nuevas Oportunidades	1	0,26
Mi Familia	18	4,59
Mi Familia Universal	1	0,26
Modalidad Katünaa Prevención de Riesgos, Trabajo Infantil, Explotación Sexual Comercial NNA (ESCNNA), Violencia al Interior del Hogar.	13	3,32
Modelo probabilístico de violencias contra Niños, Niñas y Adolescentes	3	0,77
Plan de vacunación al talento humano	2	0,51
Plan de vacunación niños y niñas entre los 3 y 5 años	5	1,28
Procesos de restablecimiento de derechos a favor de niñas, niños y adolescentes.	8	2,04
Proyecto Sueños	5	1,28
Regreso a la presencialidad en las Unidades De Servicio	6	1,53
Sacúdete: fortalecimiento de habilidades 4.0 y estructuración de proyectos de vida legales y sostenibles	1	0,26
Sanar para crecer: esquema bienestar emocional	16	4,08
Servicio de atención rural	3	0,77
TOTAL	392	100%



3. INFORME DE GESTIÓN DE LA VIGENCIA CON ÉNFASIS EN TODOS LOS TEMAS MISIONALES

Enfoque Territorial Y Diferencial - OFERTA



PROCESOS MISIONALES



PROMOCION Y PREVENCION



Primera Infancia



Adolescencia y Juventud



Familia



Nutrición



Infancia

PRIMERA INFANCIA

La ley 1804 del 02 de agosto de 2016, establece la Política de Estado para el Desarrollo Integral de la Primera Infancia de Cero a Siempre, la cual sienta las bases conceptuales, técnicas y de gestión para garantizar el desarrollo integral, en el marco de la Doctrina de la Protección Integral.

La educación inicial, en el marco de la atención integral, es un derecho impostergable de la Primera Infancia, que busca potenciar su desarrollo de manera armónica e integral a través de ambientes, interacciones y relaciones de calidad, oportunas y pertinentes, en coherencia con las características y particularidades de las comunidades, sus territorios e identidad cultural.



Modalidades de Atención a la Primera Infancia Ofertadas por el ICBF

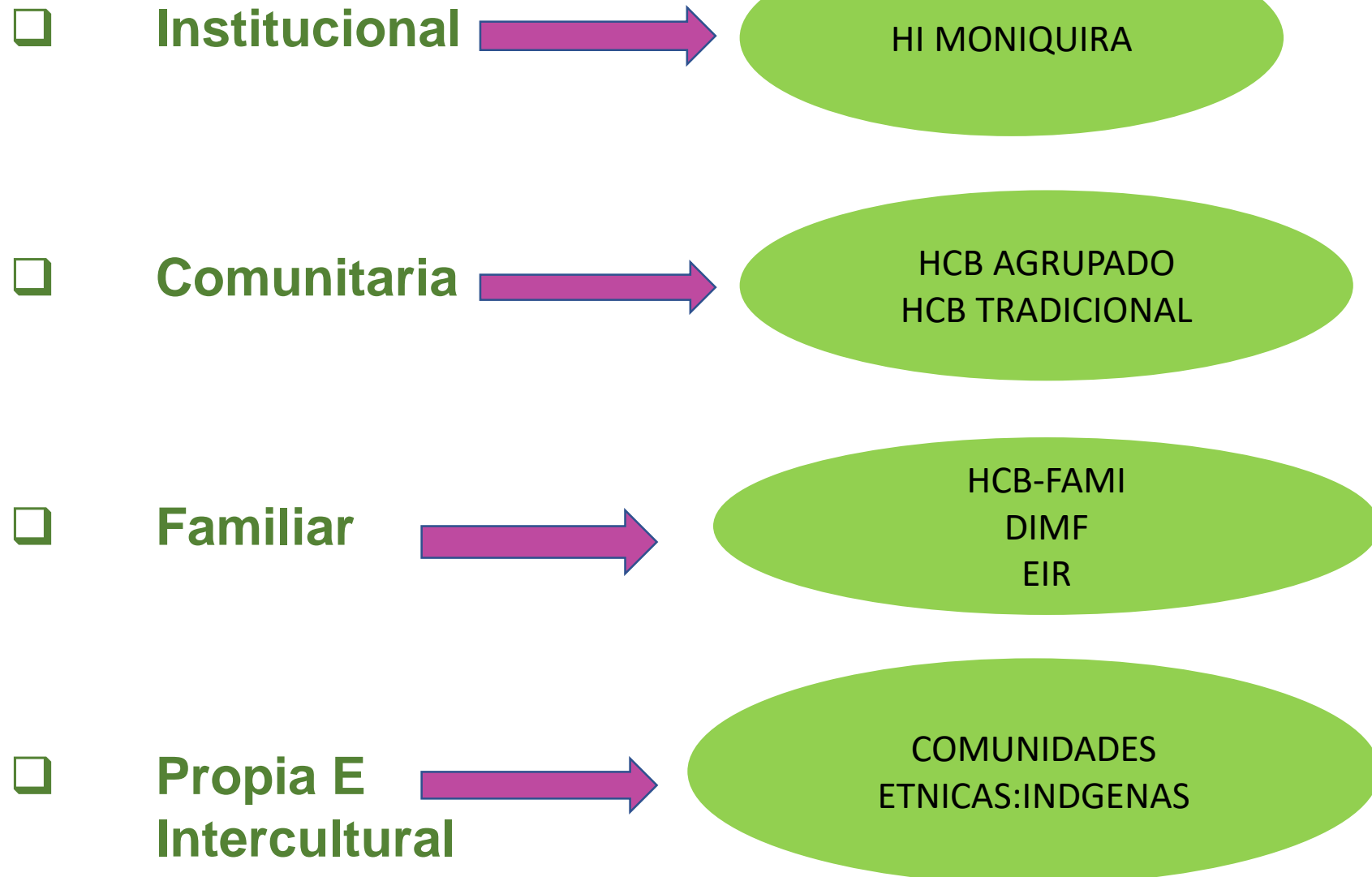

COMPONETES DE CALIDAD EN LA ATENCIÓN A LA PRIMERA INFANCIA



FAMILIA COMUNIDAD
Y REDES SOCIALES



SALUD Y NUTRICIÓN



PROCESO
PEDAGÓGICO



AMBIENTES
EDUCATIVOS Y
PROTECTORES



ADMINISTRATIVO Y DE
GESTIÓN



TALENTO HUMANO

MODALIDAD INSTITUCIONAL HOGAR INFANTIL – LOGROS



¿QUÉ ES LA MODALIDAD INSTITUCIONAL?

Potenciar el desarrollo integral de niñas y niños de primera infancia a través de los servicios de educación inicial en el marco de la atención integral, con estrategias pertinentes, oportunas y de calidad para el goce efectivo de los derechos.

- Se promovieron acciones de cuidado a través de prácticas que favorecieron las condiciones de salud, alimentación, nutrición, hábitos y estilos de vida saludable en las niñas, los niños y sus familias.
- Se articuló con el SNBF acciones con las instancias e instituciones presentes en los territorios para promover la atención integral de las niñas y los niños desde la gestación.
- Se implementaron procesos de formación y acompañamiento a las familias como corresponsables en la garantía de los derechos de niñas y niños, para promover el desarrollo integral. Y garantizar ambientes enriquecidos, seguros y protectores que den respuesta a las intencionalidades pedagógicas y promuevan la seguridad y bienestar de niñas y niños, reconociéndolos como seres sociales, autónomos y diversos

EXPERIENCIAS EXITOSAS INSTITUCIONAL HOGAR INFANTIL – LOGROS



EXPERIENCIAS EXITOSAS INSTITUCIONAL HOGAR INFANTIL – LOGROS





¿ QUÉ ES LA MODALIDAD COMUNITARIA?

Es un escenario de acogida para niñas y niños menores de cuatro (4) años, 11 meses y 29 días, el diseño de esta modalidad se basa en la amplia experiencia de los Hogares Comunitarios de Bienestar (HCB) y asume su énfasis en lo comunitario como elemento que aporta al desarrollo integral.

- Se generaron ambientes pedagógicos que promovieron la expresión de ideas, pensamientos y sentimientos y el disfrute del juego, la literatura, la exploración y expresiones artísticas.
- Se potencializó el desarrollo y habilidades en los niños y niñas a través de experiencias pedagógicas
- Se Favoreció el estado de salud y nutrición de la población usuaria, a través de las minutas establecidas por el ICBF.
- Se promovió la asistencia oportuna a los programas de salud y nutrición, que hacen parte de la atención integral en el servicio Comunitario.

EXPERIENCIAS EXITOSAS MODALDAD COMUNITARIA- CZ MONIQUIRA



EXPERIENCIAS EXITOSAS MODALDAD COMUNITARIA- CZ MONIQUIRÁ



Registro Fotográfico Actividad Ciencia y Desarrollo





¿ QUÉ ES LA MODALIDAD FAMILIAR?

Promover el desarrollo integral de las niñas y los niños desde la gestación hasta los 4 años 11 meses 29 días, a través de la vivencia de prácticas y acciones que favorecen el disfrute de experiencias con sus familias y comunidades.

- Se promovieron experiencias que favorecieron el bienestar de las mujeres durante la gestación, el parto y después del parto.
- Se Fortalecieron interacciones sensibles entre con las familias y comunidades para favorecer el desarrollo integral de las niñas y los niños desde su gestación y el bienestar de las mujeres gestantes, teniendo en cuenta sus características particulares y las de sus contextos.
- Se acompañó a las familias en el reconocimiento, fortalecimiento y resignificación de sus prácticas de cuidado, crianza y protección de la primera infancia desde su gestación.

EXPERIENCIAS EXITOSAS DIMF – CZ MONIQUIRÁ



Lactancia materna – Agosto 2021



**Regreso a la prespecialidad Día dulce
– Noviembre 2021**

EXPERIENCIAS EXITOSAS MODALIDAD FAMILIAR DIMF- CZ MONIQUIRÁ



LOGROS EIR

¿ QUÉ ES EDUCACIÓN INICIAL RURAL (EIR) ?

Es un servicio de atención a la primera infancia que atiende mujeres gestantes y niñas y niños desde 0 hasta los 4 años 11 meses 29 días, a través de la vivencia de prácticas y acciones que favorecen el disfrute de experiencias con sus familias y comunidades en zonas rurales y rurales dispersas. El Servicio contempla dos (2) formas de organización de la prestación del servicio de acuerdo con los territorios donde se establezca, ya sea rural o rural dispersa. Las estructuras básicas son el Grupo Territorial y la Unidad de Atención.

- Se fortaleció el desarrollo integral de la primera infancia de los niños, niñas y familias participantes desde su gestación; donde se les permitió vivenciar múltiples experiencias.
- Los miembros de la familia fundamentaron la cotidianidad con las experiencias pedagógicas, entornos protectores, entre otros; movilizando experiencias para potenciar el desarrollo integral de niños, niñas y familias participantes.
- Se acompañó a las familias en el reconocimiento, fortalecimiento y resignificación de sus prácticas de cuidado, crianza y protección de la primera infancia desde su gestación.



EXPERIENCIAS EXITOSAS MODALIDAD FAMILIAR SERVICIO EIR – CZ MONIQUIRA

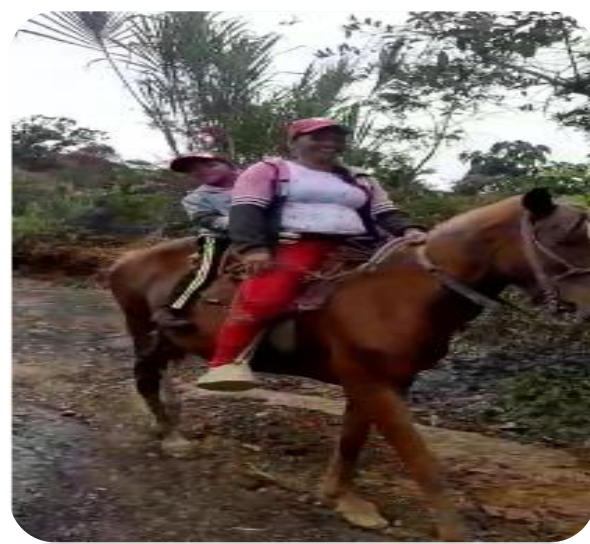



EXPERIENCIAS EXITOSAS MODALIDAD FAMILIAR SERVICIO EIR – CZ MONIQUIRA



BIENESTAR FAMILIAR

LOGROS DE PROMOCION Y PREVENCION 2021



- UDS participaron en las convocatorias regionales y nacionales con experiencias significativas frente al regreso a la presencialidad, tránsito armónico y control Social.
- Las EAS que operan la modalidad familiar DIMF e institucional realizaron ferias de socialización de en los municipios de Arcabuco, Moniquirá, Togüi de manera exitosa.
- Se realizó la entrega de RPP a los beneficiarios de las UDS que reciben atención remota cumpliendo el protocolo de bioseguridad.
- Las Metas sociales y financieras programadas por el CZ durante la vigencia 2021 se ejecutaron al 100%.
- A partir del mes de junio se dio Inicio a la atención presencial y finalizando la vigencia se evidencia la reapertura del 97.2% por ciento de la UDS. del CZ Moniquirá.

COMPONENTE SALUD Y NUTRICIÓN



- Busca contribuir a la garantía del derecho a una alimentación adecuada y saludable a través del uso y suministro de alimentos frescos y naturales a los usuarios participantes
- Contribuye a la promoción de la cultura alimentaria en los territorios y al sostenimiento de una alimentación adecuada y perdurable en el tiempo

COMPONENTE SALUD Y NUTRICIÓN LOGROS



- Se mejoró y se previno la Desnutrición Aguda moderada o severa
- Se realizó prevención de las enfermedades prevalentes de la infancia, incluyendo estrategias para la detección, manejo e identificación de signos de alarma de los usuarios participantes, optimizando de esta manera el aprovechamiento de los alimentos con el fin de mantener un estado nutricional adecuado.
- Se garantizó a los usuarios participantes el 70% de los requerimientos de acuerdo con las recomendaciones diarias de calorías y nutrientes para la edad.



UDS Arcabuco A DIMF

CASOS DE DESNUTRICIÓN 2021



	Aguda Moderada	Desnutrición aguda severa	Total general
TRIMESTRE 1			
Arcabuco	2		2
Chitaraque	2		2
Gachantiva	2		2
Moniquira	5		5
San Jose De Pare	2	1	3
Santana	2		2
Togüi	1		1
Total 2021	16	1	17
TRIMESTRE 2			
Chitaraque	2	2	4
Gachantiva	1		1
Moniquira	6		6
San Jose De Pare	1		1
Santana	4		4
Togüi	1		1
Total 2021	15	2	17
TRIMESTRE 3			
Arcabuco	4		4
Chitaraque	1	1	2
Moniquira	4	2	6
Santana	4		4
Togüi	2	3	5
Total 2021	15	6	21
TOTAL GENERAL	46	9	55

PROTECCION



Bienvenido a  **ada**
Asistente de Adopciones



Restablecimiento de Derechos

Todo que ver contigo



Adopciones



Responsabilidad Penal Adolescente

Modalidades de atención en los procesos de Protección.



**Hogares
Sustitutos**

Vulneración
Discapacidad

CZ MONIQUIRA

**Hogares
Gestores**

Discapacidad
Victimas del
conflicto armado

Todos los municipio
de influencia del CZ

HOGARES SUSTITUTOS



Es una medida de protección provisional que toma la Autoridad Competente y consiste en la ubicación del niño, niña o adolescente en una familia que se compromete a brindarle el cuidado y atención necesarios en sustitución de la familia de origen



HOGAR GESTOR CZ MONIQUIRÁ



Es una de las Modalidades de apoyo y fortalecimiento a la familia o red vincular donde se privilegia la permanencia de la niña, el niño y el adolescente en su entorno familiar y/o red vincular de apoyo, toda vez que la familia es el primer factor socializador, el espacio físico y afectivo que les permite sentirse protegidos y amados...



4. INFORME GESTIÓN ADMINISTRATIVA:

Avance de políticas del Modelo Integrado de Planeación y Gestión.



Cupos a nivel nacional y cupos asignados para centro zonal de acuerdo a los servicios



PROMOCIÓN Y PREVENCIÓN

PRIMERA INFANCIA

Se asignaron 2.247 cupos para el CZ en todas las modalidades de atención

FAMILIA COMUNIDAD Y REDES

Se asignaron 275 cupos para el CZ

ADOLESCENCIA Y JUVENTUD

Se asignaron 264 cupos para el CZ

INFANCIA

Se asignaron 270 cupos para el CZ

PROTECCION

30 cupos para gestores

16 cupos HS vulneración

6 cupos HS Discapacidad



5. INFORME EJECUCIÓN FINANCIERA

PRESUPUESTO DE FUNCIONAMIENTO E INVERSIÓN.





REGIONAL BOYACA	PROGRAMACION METAS SOCIALES Y FINANCIERAS				
	CONSOLIDADO DE ATENCION				
MODALIDADES DE ATENCION	CUPOS CONTRATADOS	USUARIOS CONTRATADOS	USUARIOS ATENDIDOS	PRESUPUESTO ASIGNADO EN (MILL)	PRESUPUESTO EJECUTADO (MILL)
<u>INFANCIA</u>	<u>275</u>	<u>275</u>	<u>275</u>	<u>128</u>	<u>128</u>
<u>FAMILIA Y COMUNIDADES</u>	<u>264</u>	<u>792</u>	<u>898</u>	<u>253</u>	<u>253</u>
<u>ADOLESCENCIA Y JUVENTUD</u>	<u>270</u>	<u>270</u>	<u>270</u>	<u>151</u>	<u>151</u>



CENTRO ZONAL MONQUIRÁ	PROGRAMACION METAS SOCIALES Y FINANCIERAS				
	CONSOLIDADO DE ATENCION				
MODALIDADES DE ATENCION	CUPOS CONTRATADOS	USUARIOS CONTRATADOS	USUARIOS ATENDIDOS	PRESUPUESTO ASIGNADO EN (MILL)	PRESUPUESTO EJECUTADO (MILL)
<u>PROTECCION</u>	<u>52</u>	<u>104</u>	<u>113</u>	<u>377</u>	<u>375</u>
HOGAR GESTOR CON DISCAPACIDAD	30	60	64	130	124
HOGAR SUSTITUTO ICBF - DISCAPACIDAD	6	12	11	247	245
HOGAR SUSTITUTO ICBF - VULNERACIÓN	16	32	38		



CENTRO ZONAL MONIQUIRA	PROGRAMACION METAS SOCIALES Y FINANCIERAS					
	CONSOLIDADO DE ATENCION					
MODALIDADES DE ATENCION	CONTRATOS SUSCRITOS	CUPOS CONTRATADOS	USUARIOS CONTRATADOS	USUARIOS ATENDIDOS	PRESUPUESTO ASIGNADO (MILL)	PRESUPUESTO EJECUTADO (MILL)
<u>PRIMERA INFANCIA</u>	<u>9</u>	<u>2247</u>	<u>2247</u>	<u>2943</u>	<u>5.515</u>	<u>5.481</u>

<u>MONIQUIRA</u>						
SERVICIO	MUNICIPIO ATENCION	CUPOS CONTRATADOS	UNIDADES CONTRATADAS	PRESUPUESTO ASIGNADO 2021	PRESUPUESTO EJECUTADO 2021	
<u>HCB</u>	MONIQUIRA	52	4	\$135.521.926	\$135.521.926	
<u>HCB - AGRUPADO</u>	MONIQUIRA	338	26	\$863.353.432	\$863.353.432	
<u>HCB - FAMI</u>	MONIQUIRA	168	14	\$367.558.750	\$367.558.750	
<u>CONTRATO MONIQUIRÁ</u>		558	44	\$1.366.434.108		





CONTRATO TOGUI

SERVICIO	MUNICIPIO ATENCION	CUPOS CONTRATADOS	UNIDADES CONTRATADAS	PRESUPUESTO ASIGNADO 2021	PRESUPUESTO EJECUTADO 2021
<u>HCB AGRUPADOS - COMUNITARIO</u>	<u>TOGÜÍ</u>	48	4	\$130.035.598	\$130.035.598
<u>HCB - COMUNITARIO</u>	<u>TOGÜÍ</u>	70	7	\$206.230.221	\$206.230.221
<u>CONTRATO TOGÜÍ</u>		118	11	\$336.265.819	



SAN JOSE DE PARE - GACHANTIVA

SERVICIO	MUNICIPIO ATENCIÓN	CUPOS CONTRATADOS	UNIDADES	PRESUPUESTO ASIGNADO 2021	PRESUPUESTO EJECUTADO 2021
<u>HCB AGRUPADOS</u>	SAN JOSÉ DE PARE	30	3	\$91.880.060	\$91.880.060
<u>HCB - COMUNITARIO</u>	SAN JOSÉ DE PARE	70	7	\$207.932.006	\$207.932.006
<u>HCB FAMI - FAMILIAR</u>	SAN JOSÉ DE PARE	36	3	\$78.142.431	\$78.142.431
<u>SAN JOSE DE PARE</u>		136	13	\$ 377.954.497	
<u>HCB AGRUPADOS</u>	GACHANTIVÁ	30	3	\$91.785.177	\$91.785.177
<u>HCB FAMI - FAMILIAR</u>	GACHANTIVÁ	24	2	\$52.608.836	\$52.608.836
<u>GACHANTIVA</u>		54	5	\$144.394.013	
<u>CONTRATO SAN JOSE DE PARE - GACHANTIVA</u>		190	18	\$ 522.348.510	



SANTANA - SANTA SOFIA

SERVICIO	MUNICIPIO ATENCIÓN	CUPOS CONTRATADOS	UNIDADES	PRESUPUESTO ASIGNADO 2021	PRESUPUESTO EJECUTADO 2021
<u>HCB AGRUPADOS</u>	SANTANA	20	2	\$61.131.502	\$61.131.502
<u>HCB - COMUNITARIO</u>	SANTANA	130	13	\$385.781.081	\$385.781.081
<u>HCB FAMI - FAMILIAR</u>	SANTANA	72	6	\$155.266.976	\$155.266.976
<u>SANTANA</u>		222	21	\$ 602.179.559	
<u>HCB - COMUNITARIO</u>	SANTA SOFÍA	30	3	\$207.688.095	\$207.688.095
<u>HCB FAMI - FAMILIAR</u>	SANTA SOFÍA	24	2	\$51.304.712	\$51.304.712
<u>SANTA SOFIA</u>		94	9	\$ 258.992.807	
<u>CONTRATO</u>		316	30	\$ 861.172.366	



ARCABUCO - CHITARAQUE

SERVICIO	MUNICIPIO ATENCIÓN	CUPOS CONTRATADOS	UNIDADES	PRESUPUESTO ASIGNADO 2021	PRESUPUESTO EJECUTADO 2021
<u>HCB - COMUNITARIO</u>	CHITARAQUE	160	16	\$479.016.385	\$479.016.385
<u>HCB FAMI - FAMILIAR</u>	CHITARAQUE	60	5	\$129.790.607	\$129.790.607
<u>ARCABUCO</u>		220	21	\$ 608.806.992	
<u>HCB AGRUPADOS</u>	ARCABUCO	48	4	\$132.872.160	\$132.872.160
<u>HCB - COMUNITARIO</u>	ARCABUCO	60	6	\$179.929.386	\$179.929.386
<u>CHITARAQUE</u>		108	10	\$ 312.801.546	
<u>CONTRATO</u>		328	31	\$ 921.608.538	



<u>HOGAR INFANTIL</u>					
<u>MONQUIRA</u>					
SERVICIO	MUNICIPIO ATENCIÓN	CUPOS CONTRATADOS	CUPOS ATENDIDOS	PRESUPUESTO ASIGNADO 2021	PRESUPUESTO EJECUTADO 2021
<u>HOGAR INFANTIL</u>	MONQUIRÁ	100	90	\$ 347.440 500	\$ 340.192.983
<u>TOTAL CONTRATO</u>		100	90	\$ 347.440.500	

<u>EDUCACIÓN INICIAL RURAL EIR</u>				
<u>MONQUIRA</u>				
SERVICIO	MUNICIPIO ATENCIÓN	CUPOS CONTRATADOS	PRESUPUESTO ASIGNADO 2021	PRESUPUESTO EJECUTADO 2021
<u>EIR</u>	CHITARAQUE	80	\$ 27.410.560	\$ 13.995.038
<u>EIR</u>	SAN JOSE DE PARE	80	\$ 27.410.560	\$ 13.995.039
<u>TOTAL CONTRATO</u>		160	\$ 54.821.120	\$27.990.077





DESARROLLO INFANTIL EN MEDIO FAMILIAR SIN ARRIENDO – FAMILIAR (DIMF)

SERVICIO	MUNICIPIO ATENCIÓN	CUPOS CONTRATADOS	PRESUPUESTO ASIGNADO 2021	PRESUPUESTO EJECUTADO 2021
<u>DIMF</u>	ARCABUCO	100	\$ 233.089.700	\$ 233.089.700
<u>DIMF</u>	SANTANA	100	\$ 233.089.700	\$ 233.089.700
<u>TOTAL CONTRATO</u>		200	\$ 466.179.400	

DESARROLLO INFANTIL EN MEDIO FAMILIAR SIN ARRIENDO – FAMILIAR (DIMF)

SERVICIO	MUNICIPIO ATENCIÓN	CUPOS CONTRATADOS	PRESUPUESTO ASIGNADO 2021	PRESUPUESTO EJECUTADO 2021
<u>DIMF</u>	MONIQUIRA	127	\$ 296.023.919	\$ 296.023.919
<u>DIMF</u>	SANTA SOFIA	50	\$ 116.544.850	\$ 116.544.850
<u>DIMF</u>	TOGÜI	100	\$ 233.089.700	\$ 233.089.700
<u>TOTAL CONTRATO</u>		277	\$645.658.469	



TIPO DE CONTRATO	2021	VALOR (MILL)
Contratos de aporte	9	\$5,481
Contrato prestación servicios profesionales	5	\$148
Contrato prestación de servicios	0	\$0
Otros - funcionamiento	0	\$0
TOTAL	14	



6. SISTEMA NACIONAL DE BIENESTAR FAMILIAR



¿Que es SNBF?



El Sistema Nacional de Bienestar Familiar (SNBF) es el conjunto de agentes, instancias de coordinación y articulación y de sus relaciones existentes, para dar cumplimiento a la protección integral de las niñas, niños y adolescentes, y al fortalecimiento familiar en el ámbito nacional, departamental, distrital y municipal.



Fortalecimiento Técnico del SNBF



En la vigencia 2021 El Sistema Nacional de Bienestar Familiar prestó Asesoría Técnica a la totalidad de las organizaciones o entidades de los municipios de influencia del CZ Moniquira que trabajan por la protección integral de las niñas, niños, adolescentes y sus familias.

Este fortalecimiento permitió la implementación de programas y el seguimiento de los mismos, para que las políticas se convirtieran en realidad, en acciones y servicios que protejan y garanticen los derechos de las niñas, niños y adolescentes.

Año 2021: se realizaron 2 visitas a los municipios.



7. CANALES Y MEDIOS PARA ATENCIÓN A LA CIUDADANÍA E INFORME PQRS





TIPO	PRINCIPALES MOTIVOS	2021	OPORTUNIDAD RESPUESTA
Peticiones 374	Violencia física, psicológica y/o negligencia Violencia Sexual	113	Son procesos de restablecimiento de derechos y algunos de ellos continúan activos
	Información y Orientación con Trámite	104	Todas han sido atendidas
Quejas 5	Omisión o extralimitación de deberes o funciones	3	Todas atendidas en los 15 días desde su creación
	Error de tipificación	1	
	Trámite ante Juzgado	1	
Reclamos 4	Incumplimiento de Obligaciones Contractuales	3	Todos atendidos en los 10 días desde su creación
	Cupo modalidad Primera infancia	1	
Sugerencias		0	

CANALES DE ATENCIÓN

Se fortalecieron los canales de atención 24/7 para niños, niñas y adolescentes que se sienten amenazados o han visto vulnerados sus derechos:

Canales de Atención a la Ciudadanía



Chat ICBF

Disponible lunes a domingo 6:00 am a 9:00 pm



Videollamada

Disponible lunes a sábado 6:00 a.m. a 9:00 p.m.



WhatsApp

Envía mensajes a través de la aplicación desde tu celular. Disponible lunes a domingo 6:00 am a 9:00 pm



Llamada en Línea

Disponible lunes a sábado 6:00 a.m. a 9:00 p.m.



Línea Anticorrupción

Informe de denuncias



Puntos de Atención

Direcciones regionales y centros zonales del ICBF



Correo de contacto

atencionalciudadano@icbf.gov.co



Notificaciones Judiciales

NotificacionesJudiciales@icbf.gov.co



Ventanilla de Trámites y Servicios



Portafolio de Oferta Institucional



Preguntas y Respuestas Frecuentes



LÍNEA DE ATENCIÓN A NIÑOS, NIÑAS Y ADOLESCENTES.
PROTECCIÓN · EMERGENCIA · ORIENTACIÓN

LÍNEA ANTICORRUPCIÓN Y PÁGINA WEB



LÍNEA ANTICORRUPCIÓN



Canales Dispuestos

- Línea gratuita nacional ICBF: 018000 91 80 80 - Opción 4. Para la recepción de denuncias de presuntos actos de corrupción el horario de atención es de Lunes a Viernes de 8 am a 5 pm.
- Correo electrónico:
Anticorrupcion@icbf.gov.co
- Chat ICBF y Llamada en Línea
- Videollamada

WWW.ICBF.GOV.CO

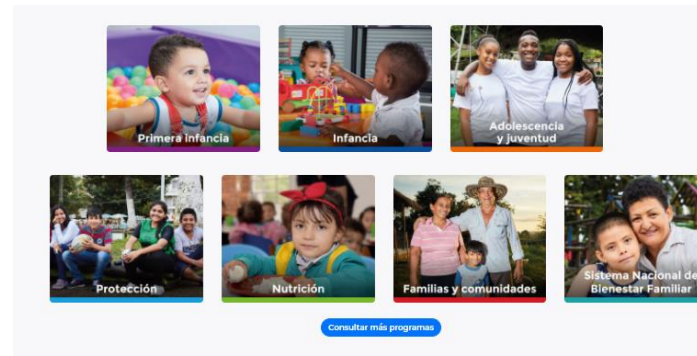

Enlaces de Interés

- | | | | | | |
|--|---|---|------------------------------------|---|------------------------------|
| ✓ Transparencia y Acceso a la Información Pública | ✓ Rendición de Cuentas ICBF | ✓ Innovación ICBF | ➔ Gobierno Digital | ✓ Normativa Institucional | ✓ Citaciones |
| ➤ Prosperidad Social (DPS) | ➤ Colombia Compra Eficiente | ➤ Datos Abiertos | | | |
| ➤ Centro de Memoria Histórica | ➤ Función Pública | ➤ Convocatoria No-433 2016 - ICBF | | | |
| ➤ Unidad de Atención y Reparación Integral a las Víctimas | ➤ Sistema de Información y Gestión del Empleo Público (SIGEP) | ➤ Acciones de Tutela Convocatoria No-433 2016 | | | |
| ➤ SNADIV - Sistema Nacional de Atención y Reparación Integral a las Víctimas | | ➤ Sistema Único de Información de la Niñez - SUIN | | | |

- Programas, estrategias y servicios
- Trámites
- Espacios de participación en línea
- Oferta de información en canal electrónico
- Conjuntos de datos abiertos disponibles
- Avances y resultados de la gestión institucional
- El Plan anticorrupción y de atención al ciudadano
- Informes de Rendición de Cuentas y Mesas Públicas



8. ESPACIO DE PARTICIPACIÓN DE PARTES INTERESADAS





Preguntas y Respuestas



9. COMPROMISOS ADQUIRIDOS: INFORME PARA EL SEGUIMIENTO





COMPROMISO POR CENTRO ZONAL	RESPONSABLE	FECHA DE CUMPLIMIENTO (DENTRO DE LA VIGENCIA)



10. EVALUACIÓN DE LA AUDIENCIA DE RENDICIÓN PÚBLICA DE CUENTAS



EVALUACIÓN MESA PUBLICA CZ MONIQUIRÁ



Con el objetivo de conocer la percepción de los participantes acerca de la Mesa Pública realizada por el ICBF, se les solicita diligenciar la evaluación de la misma.



PÚBLICA

GRACIAS



	<p>El futuro es de todos</p>	<p>Gobierno de Colombia</p>
---	----------------------------------	---------------------------------

