



CON TRANSPARENCIA 2021

Dirección Regional Tolima
Centro Zonal Ibagué
Fecha 19/08/2021

ICBF RINDE CUENTAS



El futuro
es de todos

Gobierno
de Colombia



**BIENESTAR
FAMILIAR**

BIENVENIDOS



Silenciar los micrófonos y apagar cámara de video



Se informa que la reunión se grabará



Se realizará el registro de los asistentes a través del formulario enviado al chat de la reunión teams.



Si desea intervenir deberá levantar la mano y el moderador dará la palabra

Orden del día

Himno Nacional
Bunde Tolimense

- 1 Instalación por parte de la coordinadora del Centro Zonal Ibagué.
- 2 Contexto institucional. 1.1. Contexto. Mesa Publica.
Oferta Institucional general (Primera Infancia , Infancia, Adolescencia y Juventud, Familias y
- 3 Comunidades, Nutrición).
- 4 Experiencia exitosa del Centro Zonal Ibagué.
- 5 Informe presupuestal.
- 6 Tema priorizado: Estrategias de la educación inicial y su entorno protector.
- 7 Espacio de participación. Preguntas y respuestas.
- 8 Compromisos adquiridos.
- 9 Canales y medios para atención a la ciudadanía e informe PQRS.
- 10 Evaluación de la audiencia de mesa pública.

Cierre

CONTEXTO INSTITUCIONAL

1



33 regionales



215 centros zonales



1.122 municipios con atención del ICBF

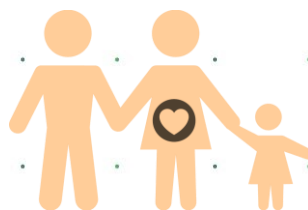

2.830.968
Beneficiarios
atendidos en el 2019



\$6,9 billones
55% del presupuesto del
sector de la inclusión
social

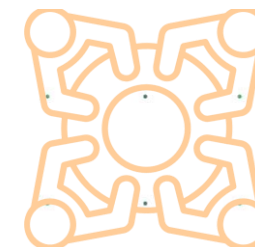

1.122 municipios con
atención del ICBF

* Incluye: 1101 municipios, 20 área no municipalizados e Islas de San Andrés

Objetivo social

Entidad que trabaja por la **prevención y protección integral** de la primera infancia, la niñez, la adolescencia, la juventud y el bienestar de las familias en Colombia, brindando atención especialmente a aquellos en condiciones de amenaza, inobservancia o vulneración de sus derechos, **llegando a cerca de 3 millones de colombianos** con sus programas, estrategias y servicios de atención **con 33 sedes regionales y 215 centros zonales en todo el país.**

Misión

Promover el desarrollo y protección integral de los **niños, niñas y adolescentes**, así como el fortalecimiento de las capacidades de **los jóvenes y las familias** como **actores clave** de los entornos protectores y principales **agentes de transformación social**.

Visión

Lideramos la construcción de un país en el que los niños, niñas, adolescentes y jóvenes se **desarrollen en condiciones de equidad y libres de violencias**.

OBJETIVOS ESTRATÉGICOS

Asegurar una gestión institucional orientada a resultados a nivel nacional y local, apoyada en el uso de las tecnologías de la información.

Garantizar intervenciones pertinentes y de calidad, dirigidas a los niños, niñas, adolescentes y jóvenes fortaleciendo el componente de familia bajo un enfoque diferencial y territorial.

Asegurar una gestión institucional orientada a resultados a nivel nacional y local, apoyada en el uso de las tecnologías de la información.

Gestionar recursos financieros adicionales y optimizar su uso para maximizar el impacto

Liderara la gestión del conocimiento en políticas de niñez y familias consolidando al ICBF como referente en América Latina

Fortalecer la gestión, seguridad y privacidad de la información y, los entornos donde es tratada, gestionada, administrada y custodiada.

Fortalecer una cultura organizacional basada en el servicio, la comunicación efectiva, la innovación, el control, la mejora continua y el desarrollo del talento humano.

Prevenir los impactos ambientales generados por nuestra actividad.
Brindar condiciones de seguridad y salud en el ICBF.

MODELO DE TRANSPARENCIA

PACTO POR LA LEGALIDAD, TRANSPARENCIA Y LUCHA CONTRA LA CORRUPCIÓN

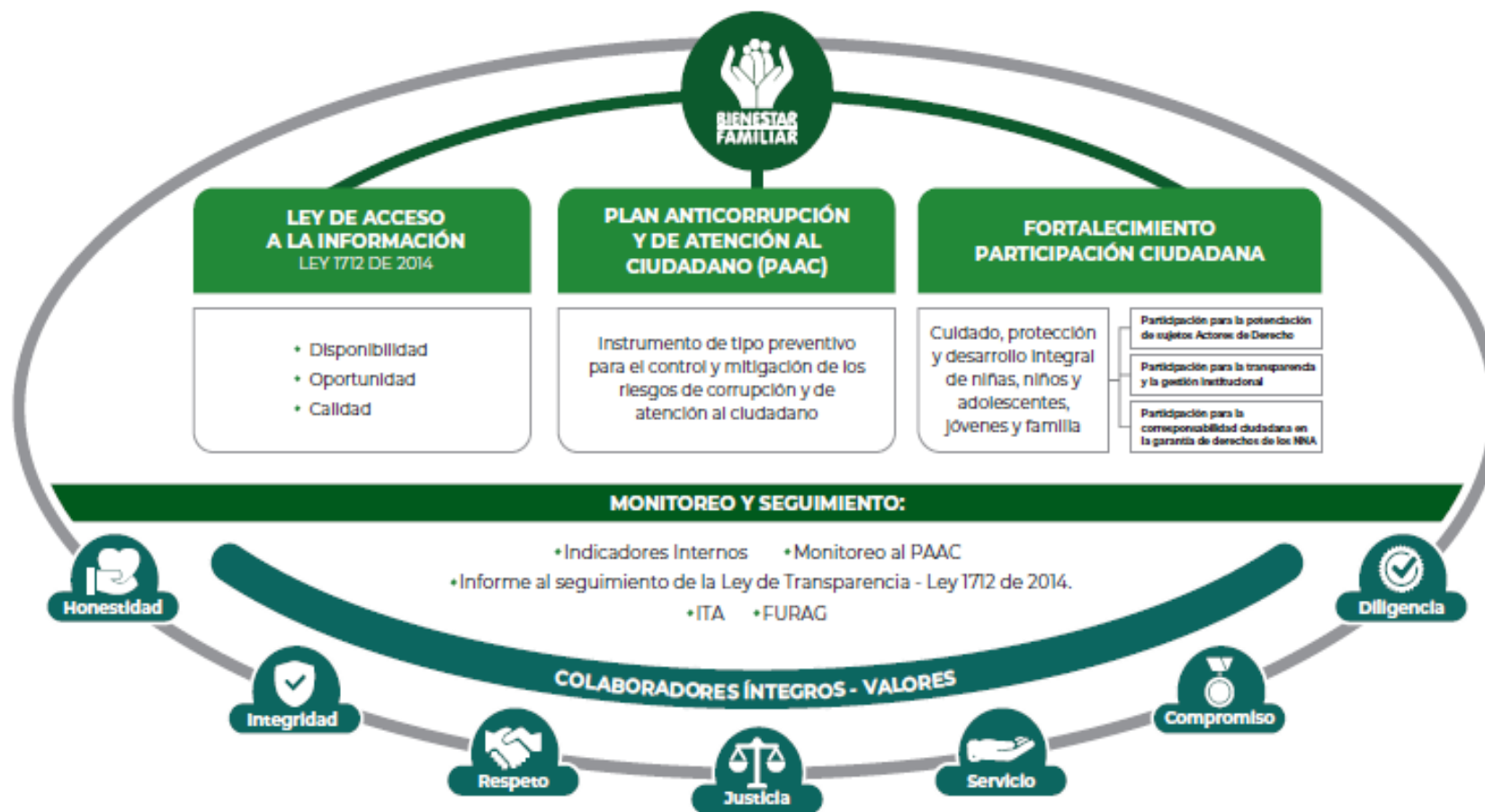

PROCURADURIA: RESULTADO DEL INDICE DE TRANSPARENCIA Y ACCESO A LA INFORMACIÓN- ITA 2020: 100%



1.1. CONTEXTO RENDICIÓN PÚBLICA DE CUENTAS

¿Qué es rendir cuentas?

El proceso de rendición de cuentas se entiende como una obligación de las entidades de la Rama Ejecutiva y de los servidores públicos del orden nacional y territorial, así como de la Rama Judicial y Legislativa, de **informar, dialogar y dar respuesta clara, concreta y eficaz a las peticiones y necesidades de las partes interesadas** (ciudadanía, organizaciones y grupos de valor) sobre la gestión realizada, los resultados de sus planes de acción y el respeto, garantía y protección de los derechos.

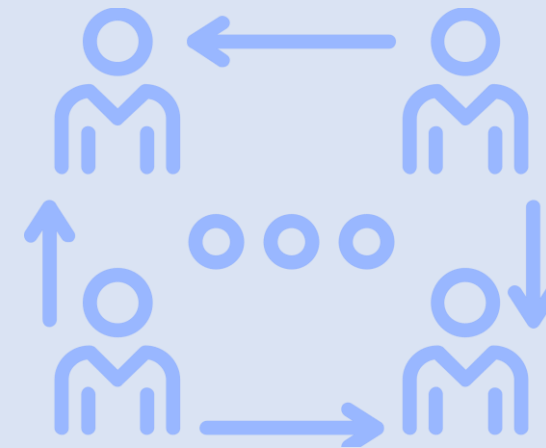

¿PARA QUÉ SE REALIZA LA MESA PÚBLICA?

Establecer diálogos participativos con sus grupos de valor.

Informar y explicar en un lenguaje comprensible la gestión realizada, los resultados y avances en la garantía de derechos por los que la entidad trabaja.

Evidenciar las múltiples acciones que desarrolla la entidad ante sus grupos de valor para cumplir con su misión (propósito fundamental).

Fomentar la transparencia, el gobierno abierto y la participación ciudadana en la gestión de la administración pública.

Cumplir con la responsabilidad del Estado de rendir cuentas, de acuerdo con lo establecido en el artículo 50, de la Ley 1757 de 2015.

MARCO NORMATIVO GENERAL

CONPES 3654 DE 2010

“Política de rendición de cuentas de la Rama Ejecutiva a los ciudadanos”

LEY 489 DE 1998

Artículo 33 “Audiencia públicas”

LEY 1757 DE 2015

Artículos 48 al 59 “Rendición de cuentas de la Rama Ejecutiva”.
Manual único de rendición de cuentas.

COMPONENTE – RENDICIÓN DE
CUENTAS

Plan Anticorrupción y de Atención al Ciudadano -

MICROSITIO DE TRANSPARENCIA - PAGINA WEB

Transparencia y Acceso a la Información Pública

En cumplimiento de la Ley 1712 de 2014 (Decreto No. 1081 de 2015 y Resolución No. 1519 de 2020), el ICBF pone a disposición de la ciudadanía la siguiente información.



1. Información de la Entidad

Consultar No. 1

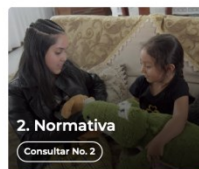

2. Normativa

Consultar No. 2



3. Contratación

Consultar No. 3

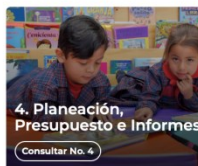

4. Planeación, Presupuesto e Informes

Consultar No. 4



5. Trámites

Consultar No. 5



6. Participa

Consultar No. 6



7. Datos Abiertos

Consultar No. 7

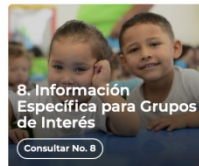

8. Información Específica para Grupos de Interés

Consultar No. 8

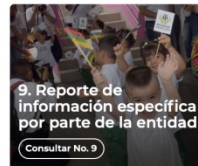

9. Reporte de información específica por parte de la entidad

Consultar No. 9

Excepción de publicación: El ICBF es entidad del orden nacional.

10. Información tributaria en entidades territoriales locales

Información de Interés



Gobierno Digital



Rendición de Cuentas



Acuerdos de Paz

Destacado



Modelo de Transparencia y Lucha contra la Corrupción



Déjanos tu opinión acerca de esta sección. [Participa en la encuesta](#)

Normativa Relacionada

→ Ley 1712 de 2014 - Ley de Transparencia y Acceso a la Información Pública.

→ Resolución No. 1519 de 2020

→ Resolución No. 3564 de 2015 (derogada)

→ Decreto No. 1081 de 2015

→ Resultados Índice de Transparencia de las Entidades Públicas - ITEP

Declaración de Accesibilidad y Usabilidad

Accesibilidad y Usabilidad Web

En cumplimiento de la normativa aplicable, el ICBF dispone su sitio web garantizando la consulta, descarga e interacción de sus contenidos según los niveles de conformidad mínimos requeridos en la norma colombiana y de estándares web, garantizando así el acceso a la información y realizando actualizaciones permanentes para la gestión de sus contenidos.

Rendición de Cuentas ICBF

Cómo consultar la sección de rendición de cuentas del portal web ICBF: [Consultar video](#)



Procedimiento



Cronograma



Componentes



Marco Normativo

Objetivo Procedimiento de Rendición Pública de Cuentas y Mesas Públicas

Definir las acciones y orientaciones del proceso de Rendición Pública de Cuentas y Mesas Públicas sobre la gestión de la Entidad en los temas definidos como de interés para la sociedad; y realizar el seguimiento a los compromisos que de ellas se deriven.

+ Generalidades

+ Definiciones

- Procedimiento Rendición Pública de Cuentas y Mesas Públicas v5 P2.MS
 - Formato Programación y Monitoreo de Eventos RPC y MP v6 F1.P2.MS
 - Formato Análisis Evaluación RPC y MP v3 F10.P2.MS
 - Formato Compromisos RPC y MP v3 F11.P2.MS
 - Formato Resultados RPC y MP v3 F12.P2.MS
 - Formato Consulta Previa MP v3 F6.P2.MS
 - Formato Análisis Consulta Previa MP v3 F7.P2.MS
 - Formato Lista de Asistentes RPC y MP v2 F8.P2.MS
 - Formato Encuesta de Evaluación RPC y MP v3 F9.P2.MS



Información Proceso de Rendición de Cuentas ICBF

Consolidados



Informes Rendición Pública de Cuentas Regional y Mesas Públicas de Centros Zonales



Consulta Previa Ciudadana para Temas de Mesas Públicas ICBF

Definición de temáticas

2

OFERTA INSTITUCIONAL GENERAL



Primera Infancia



Infancia y Adolescencia



Nutrición



Familias y Comunidades

3

Experiencias exitosas CENTRO ZONAL IBAGUÉ



CON TRANSPARENCIA 2021

Dirección Regional Tolima
Centro Zonal Ibagué
Fecha 19/08/2021

ICBF RINDE CUENTAS

El futuro es de todos
Gobierno de Colombia

BIENESTAR FAMILIAR

PÚBLICA

4

INFORME PRESUPUESTAL

CENTRO ZONAL IBAGUÉ	PROGRAMACION METAS SOCIALES Y FINANCIERAS		
	CONSOLIDADO DE ATENCION		
MODALIDADES DE ATENCIÓN	CONTRATOS SUSCRITOS	CUPOS CONTRATADOS	USUARIOS ATENDIDOS
PRIMERA INFANCIA	25	15.025	15.054
INFANCIA Y ADOLESCENCIA	9	2.131	1.331
FAMILIA Y COMUNIDADES	3	392	1.335
NUTRICION	1	90	90
TOTAL	38	17.638	17.810

INFORME PRESUPUESTAL

Contratos de aporte 2020

COMPONENTE	SERVICIO	VALOR	TOTAL CONTRATOS
PRIMERA INFANCIA	CDI CON ARRIENDO – INSTITUCIONAL	\$ 6.643.014.845	25
	CDI SIN ARRIENDO - INSTITUCIONAL	\$ 9.671.439.906	
	CDI EN ESTABLECIMIENTOS DE RECLUSION - DIER - INSTITUCIONAL	\$ 48.322.423,00	
	DESARROLLO INFANTIL EN MEDIO FAMILIAR SIN ARRIENDO - FAMILIAR	\$ 13.502.192.836	
	HCB AGRUPADOS - COMUNITARIO	\$ 6.922.236.501	
	HOGARES INFANTILES - INSTITUCIONAL	\$ 4.309.179.940	
INFANCIA Y ADOLESCENCIA	GENERACIONES RURALES CON BIENESTAR	\$ 48.090.000	9
	GENERACIONES 2.0	\$ 364.969.143	
	ATENCIÓN MEDIA JORNADA CON DISCAPACIDAD	\$ 1.271.260.251	
	ACCIONES MASIVAS DE ALTO IMPACTO SOCIAL PARA PREVENCIÓN DE RIESGOS ESPECÍFICOS DE NIÑAS(OS) Y ADOLESCENTES - AMAS / EPRE	\$ 502.500.000	
FAMILIAS Y COMUNIDADES	MI FAMILIA URBANA	\$ 440.813.250	3
	TERRITORIOS ÉTNICOS CON BIENESTAR	\$ 128.000.000	
NUTRICIÓN	1.000 DÍAS PARA CAMBIAR EL MUNDO	\$ 289.694.670	1
TOTAL		\$ 44.141.713.765	38

INFORME PRESUPUESTAL

Tipo de contrato	2020	Valor
Contrato prestación servicios profesionales	6	\$217.067.350
TOTAL	6	\$217.067.350

tema priorizado

Estrategias de la educación inicial y su entorno protector



El futuro
es de todos

Gobierno
de Colombia



6

TEMA PRIORIZADO EN LA CONSULTA PREVIA

194 encuestas

Participación de las partes interesadas: usuarios, Estado, proveedores, aliados estratégicos, comunidad, sociedad y veedurías ciudadanas

Estrategias de la educación inicial y su entorno protector

DESARROLLO DEL TEMA: ESTRATEGIA DE LA EDUCACION INICIAL Y SU ENTORNO PROTECTOR

La educación inicial en el marco de la atención integral está orientada a promover el desarrollo de capacidades que permitan que el talento humano de los servicios de educación inicial en las modalidades institucional y familiar del Instituto Colombiano de Bienestar Familiar (ICBF) generen acciones oportunas, pertinentes y de calidad en cada uno de los seis componentes de atención para garantizar una gestión pedagógica, administrativa y de operación que se enfoque en promover el desarrollo integral de la primera infancia.

Las interacciones de las niñas y los niños con sus pares, adultos y objetos permiten que los espacios donde transcurre su cotidianidad se configure en ambientes. A su vez, se convierten en ambientes enriquecidos cuando promueven posibilidades de juego, exploración del medio, literatura y expresiones artísticas. También permiten ser transformados por los niños y las niñas, teniendo acceso a diferentes materiales y al desarrollo de actividades de manera autónoma y contemplan la distribución del mobiliario, materiales y demás recursos de acuerdo con una clara intención pedagógica¹.

Por lo anterior, es de entender que un ambiente enriquecido no es exclusivo de las aulas o salones, sino que incluye todas las áreas, inclusive el espacio exterior que ofrece a las niñas y los niños otras posibilidades de experiencias y relaciones, por ejemplo, con los elementos naturales -árboles, plantas, agua- en el contexto cambiante del tiempo atmosférico².

DESARROLLO DEL TEMA: ESTRATEGIA DE LA EDUCACION INICIAL Y SU ENTORNO PROTECTOR



Es la estrategia marco del Instituto Colombiano del Bienestar Familiar (ICBF) para acompañar a las familias colombianas para que los días de aislamiento preventivo se conviertan en grandes oportunidades de vivir experiencias enriquecedoras que les permitan compartir tiempo, estrechar vínculos afectivos y hacer de su hogar un entorno protector. En ese sentido, la estrategia permitió seguir manteniendo un vínculo estrecho entre el talento humano y las mujeres gestantes, niñas, niños, sus familias y cuidadores a pesar de la distancia. Esto favoreció seguir promoviendo las 14 prácticas de cuidado y crianza aprovechando la cotidianidad del hogar para potenciar su desarrollo y fortalecer el rol de las familias y cuidadores en el desarrollo integral de la primera infancia

DESARROLLO DEL TEMA: ESTRATEGIA DE LA EDUCACION INICIAL Y SU ENTORNO PROTECTOR

¿Cómo lo hacemos? Fortaleciendo las familias para potenciar el desarrollo integral de la primera infancia en el entorno hogar



Entornos de la Primera Infancia

- Esto implica promover interacciones sensibles, provocadoras y cálidas desde las capacidades, historias y cotidianidad de la familia, como agente corresponsable y sujeto colectivo de derechos.
- El hogar es el espacio de acogida y afecto en el que transcurre la mayor parte de la primera infancia, proporcionándoles referentes sociales y culturales.
- Es un entorno benéfico para niñas, niños y mujeres gestantes cuando se cuenta con adultos sensibles a sus intereses, sentimientos y capacidades y construyen relaciones significativas.
- La familia en la estrategia de atención es el mediador para hacer posible lo que se propone.

DESARROLLO DEL TEMA: ESTRATEGIA DE LA EDUCACION INICIAL Y SU ENTORNO PROTECTOR

#Mis Manos Te Enseñan

Experiencias de cuidado y crianza en el hogar en tiempos de Coronavirus



#Mis Manos te Enseñan

ANEXO 1. 14-PRÁCTICAS DE CUIDADO Y CRIANZA

- Práctica 1:** Alimentar adecuadamente a niñas y niños de acuerdo con las características de su momento de desarrollo.
- Práctica 2:** Adoptar medidas saludables de preparación, manipulación, conservación y consumo de los alimentos.
- Práctica 3:** Asegurar que las niñas y niños reciban los cuidados necesarios para una buena salud.
- Práctica 4:** Brindar apoyo a la mujer gestante y en periodo de posparto con los cuidados adecuados.
- Práctica 5:** Lavarse las manos con agua y jabón en los momentos clave.
- Práctica 6:** Mantener la casa limpia y dar un tratamiento adecuado a las excretas, las aguas residuales y los residuos sólidos.
- Práctica 7:** Proteger a la familia de moscas, cucarachas, ratas, zancudos, murciélagos y otros animales que representan un peligro para la salud.
- Práctica 8:** Tomar las medidas adecuadas para tener agua segura para consumo y aseo personal.
- Práctica 9:** Tomar medidas adecuadas para prevenir accidentes en el hogar y su entorno.
- Práctica 10:** Acompañar el desarrollo de la autonomía de las niñas y los niños.
- Práctica 11:** Acompañar la construcción de identidad.
- Práctica 12:** Promover la construcción de normas y límites.
- Práctica 13:** Generar experiencias para el disfrute del juego, la creación, la exploración y la literatura
- Práctica 14:** con niñas y niños desde la gestación. Vivir interacciones sensibles y acogedoras con niñas y niños desde la gestación.

LOGROS FREENTE AL TEMA PRIORIZADO

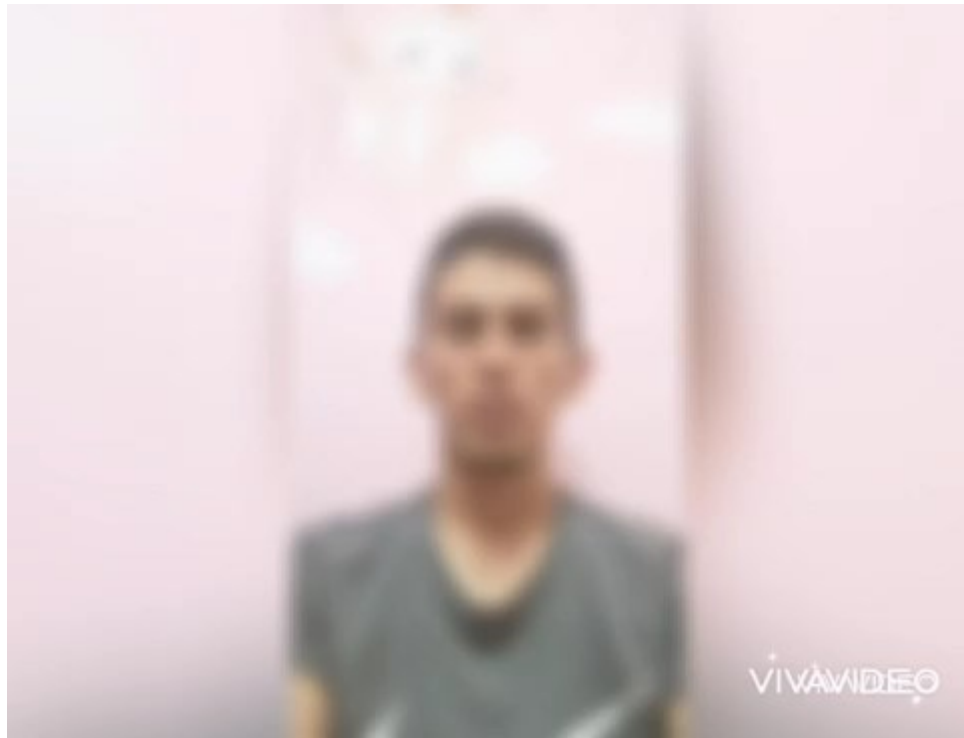

*Celebración día de la familia
En primera infancia*

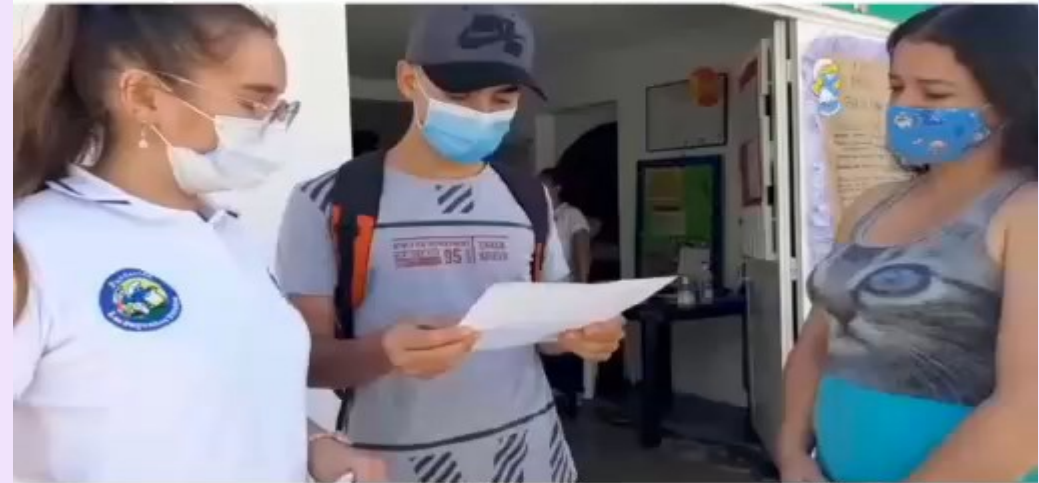

**CDI LOS PITUFOS
SEDE AMBALA**

LOGROS FRENTE AL TEMA PRIORIZADO

- ✓ Los hogares también son entornos potenciadores del desarrollo y el derecho a la salud de niñas y niños debe primar.
- ✓ Fue necesario mantener la atención remota fortaleciendo las capacidades y acompañando a los padres.
- ✓ Fortalecimiento de las experiencias de cuidado y crianza en el hogar especialmente en tiempo de coronavirus, mediante las 14 prácticas de cuidado.
- ✓ Acompañamiento telefónico al 100% de los usuarios por parte del talento humano de las Entidades Administradoras (EAS).
- ✓ Desde el ICBF se lideran un conjunto de acciones orientadas a la prevención de las distintas vulneraciones a los derechos de niñas, niños y adolescentes.

- ✓ Entrega de Ración para preparar (RPP) para el 100% de los usuarios
- ✓ Supervisión remota y en sitio de la entrega de RPP y de la inocuidad, cantidad y calidad de los alimentos que la componen y KIT PEDAGOGICO.
- ✓ Participación activa de los integrantes de los comités de control social en a las entregas de RPP.
- ✓ Seguimiento estricto a los casos de malnutrición.
- ✓ Promoción de la seguridad alimentaria y Nutricional por medio de las RPP .
- ✓ Desarrollo permanente de estrategias de promoción de la lactancia materna *fortaleciendo el vínculo madre e hijo.*
- ✓ Seguimiento oportuno a atenciones relacionadas con afiliación a SGSSS, vacunación, atención integral y seguimiento nutricional, conllevando al cumplimiento de las mismas y a la *garantía de una vida digna*
- ✓ Las estrategias educativas de prevención del COVID 19 desarrolladas por las EAS generaron mayor conciencia en los padres de familia del *impacto de las condiciones higiénico sanitarias* de los *entornos de los niños* en su salud y la prevención de EDA e IRA.

RETOS FRENTE AL TEMA PRIORIZADO



- ✓ El confinamiento produjo efectos negativos en los procesos cognitivos y socioemocionales de niñas y niños.
- ✓ El confinamiento y la pandemia aumentaron niveles de estrés en las niñas y niños.
- ✓ La pandemia ha generado estrés adicional sobre la familia y el hogar lo que puede propiciar ambientes poco seguros para niñas y niños
- ✓ A raíz de la pandemia, las familias sienten miedo de afectar la salud de niñas y niños, además de tener desconfianza hacia otras personas
- ✓ Las mujeres enfrentan una carga adicional de cuidado en el hogar
- ✓ Retornar a la atención presencial bajo un esquema de alternancia de manera segura.



Espacio de participación

preguntas y respuestas



El futuro
es de todos

Gobierno
de Colombia



**BIENESTAR
FAMILIAR**



Compromisos adquiridos



El futuro
es de todos

Gobierno
de Colombia



**BIENESTAR
FAMILIAR**

8

CUMPLIMIENTO DE COMPROMISOS 2020

COMPROMISO POR CENTRO ZONAL	RESPONSABLE	FECHA DE CUMPLIMIENTO (DENTRO DE LA VIGENCIA)
Esta mesa no tiene compromisos		

Esta mesa de fecha 2020-08-21 no tiene compromisos.

8

COMPROMISOS ADQUIRIDOS 2021

COMPROMISO POR CENTRO ZONAL	RESPONSABLE	FECHA DE CUMPLIMIENTO (DENTRO DE LA VIGENCIA)

9

CANALES Y MEDIOS PARA ATENCIÓN A LA CIUDADANÍA E INFORME PQRS

REPORTE CONSOLIDADO DEL CZ IBAGUÉ

TIPO	PRINCIPALES MOTIVOS	2020	OPORTUNIDAD RESPUESTA
Peticiones	Atención por ciclos de vida y nutrición	293	Durante el 2020 el centro zonal Ibagué obtuvo un resultado óptimo frente a la gestión de derechos de petición otorgando respuesta de las solicitudes a los peticionarios de forma oportuna.
	Reclamos	88	
	Información y orientación con trámite	61	
Quejas	Durante el periodo 2020 no se presentaron Quejas contra los funcionarios y/o colaboradores del CZ Ibagué	0	
Reclamos	Incumplimiento de obligaciones contractuales	68	
	Cobros no autorizados	15	
	Maltrato a Niños, Niñas y Adolescentes	2	
Sugerencias	Procesos y procedimientos de los servicios, modalidades y trámites del ICBF	2	
	Felicitaciones y agradecimientos	2	

PREVENCIÓN DE VIOLENCIAS

Se fortalecieron los canales de atención 24/7 para niños, niñas y adolescentes que se sienten amenazados o han visto vulnerados sus derechos:



Videollamada

Disponible lunes a sábado de 6:00 a.m. a 10:00 p.m.



Llamada en Línea

Disponible lunes a sábado de 6:00 a.m. a 10:00 p.m. Más contacto telefónico



Chat ICBF

Disponible lunes a domingo, 24 horas al día



WhatsApp

Envía mensaje a través de la aplicación desde tu celular ¿Cómo funciona?

320 8655450



Solicitudes PQRS

Formulario para Peticiones, Quejas, Reclamos y Sugerencias



Puntos de Atención

Direcciones regionales y centros zonales



Ventanilla de Trámites y Servicios

Trámites priorizados y aplicativos del ICBF



Oferta Institucional

Oferta de trámites, programas y servicios del ICBF



LÍNEA DE ATENCIÓN A NIÑOS, NIÑAS Y ADOLESCENTES.
PROTECCIÓN · EMERGENCIA · ORIENTACIÓN

Línea gratuita nacional ICBF

018000 91 80 80

Disponible de lunes a domingo las 24 horas

LÍNEA ANTICORRUPCIÓN Y PÁGINA WEB

LÍNEA ANTICORRUPCIÓN



Canales Dispuestos

↳ Línea gratuita nacional ICBF: 018000 91 80 80 - Opción 4. Para la recepción de denuncias de presuntos actos de corrupción el horario de atención es de Lunes a Viernes de 8 am a 5 pm.

↳ Correo electrónico:
Anticorrupcion@icbf.gov.co

↳ Chat ICBF y Llamada en Línea

↳ Videollamada

WWW.ICBF.GOV.CO

The screenshot shows the ICBF website homepage. At the top, there are several program categories represented by images and text: 'Primera Infancia', 'Infancia', 'Adolescencia y juventud', 'Protección', 'Nutrición', 'Familias y comunidades', and 'Sistema Nacional de Bienestar Familiar'. Below these is a button that says 'Consultar más programas'. Underneath is a section titled 'Enlaces de Interés' (Links of Interest) with a grid of icons and text for various services and systems, including 'Transparencia y Acceso a la Información Pública', 'Rendición de Cuentas ICBF', 'Innovación ICBF', 'Gobierno Digital', 'Normativa Institucional', 'Citaciones', 'Prospección Social (DPS)', 'Centro de Memoria Histórica', 'Unidad de Atención y Reparación Integral a las Víctimas', 'SNARIV - Sistema Nacional de Atención y Reparación Integral a las Víctimas', 'Colombia Compra Eficiente', 'Función Pública', 'Sistema de Información y Gestión del Empleo Público (SIGEP)', 'Datos Abiertos', 'Convocatoria No.433 2016 - ICBF Acciones de Tutela Convocatoria No.433 2016', and 'Sistema Único de Información de la Niñez - SUNI'.

- Programas, estrategias y servicios
- Trámites
- Espacios de participación en línea
- Oferta de información en canal electrónico
- Conjuntos de datos abiertos disponibles
- Avances y resultados de la gestión institucional
- El Plan anticorrupción y de atención al ciudadano
- Informes de Rendición de Cuentas y Mesas Públicas

Con el objetivo de conocer la percepción de los participantes acerca de la Mesa Pública realizada por el ICBF, se les solicita diligenciar una evaluación de la misma.



GRACIAS



El futuro
es de todos

Gobierno
de Colombia



**BIENESTAR
FAMILIAR**