



Instituto Colombiano de Bienestar Familiar
Cecilia De la Fuente de Lleras
Dirección de Planeación y Control de Gestión
Subdirección de Monitoreo y Evaluación



El futuro
es de todos

Gobierno
de Colombia

Informe Integral de Monitoreo Regional Chocó

Segundo trimestre del año 2021



 ICBFColombia

www.icbf.gov.co

 @ICBFColombia

 @icbfcolombiaoficial

Sede de la Dirección General
Avenida carrera 68 No.64c – 75
PBX: 473 7630

Línea gratuita nacional ICBF
01 8000 91 8080



Instituto Colombiano de Bienestar Familiar
Cecilia De la Fuente de Lleras
Dirección de Planeación y Control de Gestión
Subdirección de Monitoreo y Evaluación



Instituto Colombiano de Bienestar Familiar

Presidente de la República Iván Duque Márquez
Directora General Lina María Arbeláez Arbeláez

Subdirectora General
Liliana Pulido Villamil

Directora de Planeación y Control de Gestión
Amanda Castellanos Mendoza

Subdirector de Monitoreo y Evaluación
Nestor Fernando Zuluaga Giraldo

Subdirectora de Mejoramiento Organizacional
Yaneth Sarmiento Forero

Subdirector de Programación
Mario Alfonso Pardo Pardo

Equipo de Monitoreo
Viviana Valderrama Duque
Paola Cristina Cuellar Yara
Rocio Enciso Garzon
Andres Felipe Ramirez Giraldo
Jesus Arturo Arenas Mejía
Willy Villalba Castillo

Bogotá, D. C., Junio de 2021

www.icbf.gov.co

 ICBFColombia

 @ICBFColombia

 @icbfcolombiaoficial

Sede de la Dirección General
Avenida carrera 68 No.64c – 75
PBX: 473 7630

Línea gratuita nacional ICBF
01 8000 91 8080

Índice

1.	Introducción	4
2.	Tablero de control	5
2.1.	Comparativo entre regionales	6
2.2.	Resultados de los centros zonales de la Regional	8
2.3.	Resultados por áreas	9
3.	Indicadores Prioritarios (críticos y en riesgo)	10
3.1.	Porcentaje de usabilidad del Sistema Electrónico de Asignación de Citas (SEAC)	11
4.	Monitoreo al Modelo de planeación y Sistema integrado de gestión	13
4.1.	Resultados por dimensiones MIPG	13
4.2.	Mapa estratégico	15
4.3.	Resultados por procesos	17
5.	Ejecución presupuestal	19
6.	Conclusiones	20
7.	Anexo	20
7.1.	Porcentaje de Cumplimiento del Plan de Mejoramiento suscrito con la CGR	21
7.2.	Porcentaje de cupos contratados en los servicios de atención integral a la Primera Infancia, con registro de ejecución en Metas Sociales y Financieras (MSyF).	21
7.3.	Tasa de Accidentalidad Regionales Pequeñas	22
7.4.	Porcentaje de cobertura del plan de Bienestar y plan de Incentivos	22
7.5.	Porcentaje de cumplimiento de las actividades de los Planes de Gestión Ambiental	23
7.6.	Número de agentes educativos capacitados que participan en la estrategia de información, educación y comunicación para la promoción de hábitos y estilos de vida saludables.	23
7.7.	Porcentaje de servidores capacitados	24
7.8.	Número de kilovatios de energía consumidos por persona	24
7.9.	Porcentaje de UDS que implementan la forma de atención presencial en los servicios de Primera Infancia	25
7.10.	Número de Municipios y departamentos asistidos técnicamente en el ciclo de gestión de la Política Pública de primera Infancia, Infancia y Adolescencia y fortalecimiento familiar	25
7.11.	Número de agentes educativos, institucionales y comunitarios participantes de procesos de formación.	26
7.12.	Porcentaje de niños, niñas y mujeres gestantes en servicios de educación inicial en el marco de la atención integral que cuentan con seguimiento nutricional	26
7.13.	Porcentaje de niños y niñas atendidos integralmente en las regionales del ICBF, que cuentan con esquema de vacunación completo	27
7.14.	Porcentaje de niñas y niños en Primera Infancia que cuentan con atenciones priorizadas en el marco de la atención integral.	27
7.15.	Porcentaje de niños, niñas y mujeres gestantes en servicios de educación inicial en el marco de la atención integral cuyas familias participan en procesos de formación.	28
7.16.	Porcentaje de los ingresos proyectados por Aporte Parafiscal 3% efectivamente recaudado	28
7.17.	Porcentaje de uso de los sistemas de información propios del ICBF	29
7.18.	Porcentaje de cumplimiento de la Gestión en el Plan Anual de Adquisiciones realizada a través de la información registrada en el Sistema de Información PACCO	29
7.19.	Porcentaje de niños, niñas y mujeres gestantes en servicios de educación inicial en el marco de la atención integral que cuentan con documento de identificación.	30
7.20.	Porcentaje de cumplimiento de la ejecución de compromisos del presupuesto, de acuerdo a la programación que realizaron las Regionales.	31
7.21.	Porcentaje de cumplimiento en el registro de los contratos y/o convenios en SITCO	31
7.22.	Número de municipios y departamentos monitoreados en la operación de las instancias del SNBF	32
7.23.	Porcentaje de reservas gestionadas dentro del total de la reserva presupuestal trasladada	33
7.24.	Porcentaje de niños, niñas y adolescentes a los cuales se les resuelve su situación legal dentro de los términos definidos por la Ley.	33
7.25.	Porcentaje de niños, niñas y adolescentes CON características y necesidades especiales, que logran tener una familia asignada.	34
7.26.	Porcentaje de colaboradores nuevos con inducción virtual.	34
7.27.	Porcentaje de pagos de cuentas por pagar dentro del total de las cuentas trasladadas acumuladas	35
7.28.	Porcentaje de ejecución de PAC Recursos Nación	35
7.29.	Porcentaje de actuaciones judiciales realizadas para el saneamiento judicial de bienes.	36
7.30.	Porcentaje de cumplimiento a la gestión del esquema de apoyo a la supervisión	36
7.31.	Porcentaje de oportunidad en la remisión de las sentencias, conciliaciones y laudos arbitrales para trámite de pago.	37
7.32.	Porcentaje de peticiones ciudadanas atendidas oportunamente	37



7.33.	Porcentaje de cumplimiento en la ejecución de los planes de asistencia técnica realizada por la Dirección de Primera Infancia, Direcciones Regionales y Centros Zonales para el mejoramiento de la Educación Inicial en el marco de la atención integral.	38
7.34.	Porcentaje de cumplimiento de los informes de seguimiento post adopción registrados en el Sistema de Información Misional - SIM	38
7.35.	Porcentaje de niños y niñas menores de 5 años que recuperaron su estado Nutricional que se encuentran en la modalidad de Centros de Recuperación Nutricional, CRN.	39
7.36.	Porcentaje acumulado de derechos de petición atendidos (gestión y cierre en SIM)	39
7.37.	Porcentaje Gestión de Acciones de Mejora	40
7.38.	Porcentaje de asuntos pre-judiciales o judiciales con gestión dentro de los términos.	40
7.39.	Porcentaje de niños, niñas y adolescentes víctimas del desplazamiento forzado por conflicto armado, en riesgo inminente de desplazamiento o afectados por situación de desastre, con proceso de acompañamiento familiar por las Unidades Móviles.	41

1. Introducción

El Instituto Colombiano de Bienestar Familiar (ICBF) tiene como visión liderar la construcción de un país en el que los niños, niñas, adolescentes y jóvenes se desarrollen en condiciones de equidad y libres de violencias. Para el ICBF es fundamental promover la excelencia al interior de todos los procesos que ejecuta la entidad. Por ello, no solo planificamos las metas y objetivos, sino que contamos con un proceso de monitoreo y seguimiento a la gestión institucional que permite conocer el desempeño frente a las metas programadas. El objetivo es impactar en la mejora de los procesos y los resultados.

La Dirección de Planeación y Control de Gestión a través de la Subdirección de Monitoreo y Evaluación ha desarrollado el Sistema Integral de Monitoreo y Evaluación Institucional (SIMEI), el cual permite la sistematización de los datos generados por los procesos del ICBF y su evaluación a través de salidas gerenciales (matriz del tablero de control, gráficos gerenciales, entre otros) que presentan conclusiones generales del comportamiento nacional y regional de la gestión institucional de forma mensual. Adicionalmente, la Subdirección de Monitoreo y Evaluación realiza un análisis trimestral de la gestión institucional a través de los Informes de Monitoreo Integral, los cuales son una herramienta de consulta para la toma de decisiones en todos los niveles (Sede Nacional, Regional y Zonal).

Los informes de monitoreo integral tienen como fuente los datos consignados en SIMEI y exponen los análisis de los agregados más importantes para el cumplimiento de la estrategia institucional. Los informes tienen como principio fundamental la claridad y relevancia de la información para la promoción de la mejora continua en la prestación del servicio de bienestar familiar. Este documento es el informe del segundo trimestre del año de la Regional Chocó y se compone de seis secciones y un anexo. La primera sección introducción, y las siguientes secciones exponen los resultados de la regional según la perspectiva priorizada: tablero de control, indicadores prioritarios, monitoreo al Modelo de planeación y Sistema integrado de gestión y ejecución presupuestal.

La sección del tablero de control expone los resultados de la regional en el contexto nacional según los criterios priorizados (tiempo, comparaciones con otras regionales y resultados de los centros zonales). La sección del monitoreo al Modelo de planeación y Sistema integrado de gestión detalla los resultados de la regional como insumo para promover el sostenimiento y mejora continua según las normas adoptadas por el ICBF. En particular, muestra los resultados según las dimensiones del Modelo Integrado de Planeación y Gestión (MIPG), según objetivos del Mapa

estratégico y según el mapa de procesos del ICBF.

Es importante mencionar que a la fecha están definidos 176 indicadores (aunque solamente bajan 58 a nivel regional). Cada uno de los resultados se genera de acuerdo con la pertenencia de cada indicador a una dimensión, objetivo o proceso y de acuerdo con su peso. El peso depende de si el indicador es del plan de acción (estratégico) o de gestión (funcional) y, dentro de estas dos categorías, si es de resultado, producto o gestión. En particular, los estratégicos pesan más que los funcionales y, dentro de ambas categorías, los de resultado pesan más que los de producto y estos últimos más que los de gestión. El peso puede variar en el tiempo debido a la inclusión o exclusión de indicadores, pero el objetivo es mantenerlos constantes tanto como sea posible para mantener la consistencia en las comparaciones. De esta forma, con la identificación y peso de los indicadores, se hacen promedios ponderados para cada resultado.

La cuarta sección expone cada uno de los indicadores críticos y en riesgo que obtuvo la regional a la fecha de corte. En esa sección no son relevantes los pesos, no hay resultados agregados. Para cada uno de los indicadores que la regional tenga en crítico o en riesgo, se muestra su valor en Junio, un comparativo en el tiempo y con otras regionales y el texto que la regional dispuso sobre sus dificultades, estrategias y avances. El objetivo de esta sección es tener presente los indicadores prioritarios por mejorar.

El capítulo de ejecución presupuestal expone los resultados en términos de apropiación vigente, compromisos y obligaciones, relación de obligaciones sobre apropiaciones, un comparativo con la Sede Nacional y el total de regionales y un comparativo con la vigencia del mismo corte del año inmediatamente anterior.

La sección de conclusiones consolida algunas recomendaciones principales según el desempeño de la regional y los criterios de análisis establecidos en el informe. Sin embargo, se recomienda a las regionales que generen sus propias conclusiones conforme el contexto que su operación requiera.

Por último, la séptima sección es un anexo que, de forma análoga a la sección de indicadores prioritarios, muestra los indicadores adecuados y óptimos. La información de fondo es la misma, pero se muestra de forma más breve. El análisis de cada uno de los indicadores de la regional y su comparación con otras regionales, puede servir para contextualizar los hallazgos. Así, con las secciones cuarta y séptima se completa la visualización de cada uno de los indicadores de forma individual y comparativa.

2. Tablero de control

El tablero de control es el principal instrumento de monitoreo institucional, compuesto por los indicadores de la Sede de la Dirección General, regionales y centros zonales, los cuales se encuentran clasificados de la siguiente manera: i) indicadores estratégicos (plan de acción y plan indicativo), e ii) indicadores funcionales (complementarios). Estos indicadores están alineados a la estrategia (Objetivos estratégicos, dimensiones y políticas MIPG y Mapa estratégico) y a la gestión (mapa de procesos). Todos los indicadores del tablero de control pueden ser medidos en los siguientes niveles:

- **Nacional:** Cuando el resultado depende del área de la sede de la Dirección General responsable del indicador.
- **Regional:** Cuando el resultado depende del área de la sede de la Dirección General responsable del indicador, y de las regionales que apliquen.
- **Zonal:** Cuando el resultado depende del área de la sede de la Dirección General responsable del indicador, de las regionales y centros zonales que apliquen.
- **Transversal:** Cuando el resultado depende de las áreas de la sede de la Dirección General, teniendo en cuenta el

sentido de corresponsabilidad de las mismas frente a los procesos institucionales.

Gráfica 1: Tablero de Control mensual en 2021. Regional Chocó.

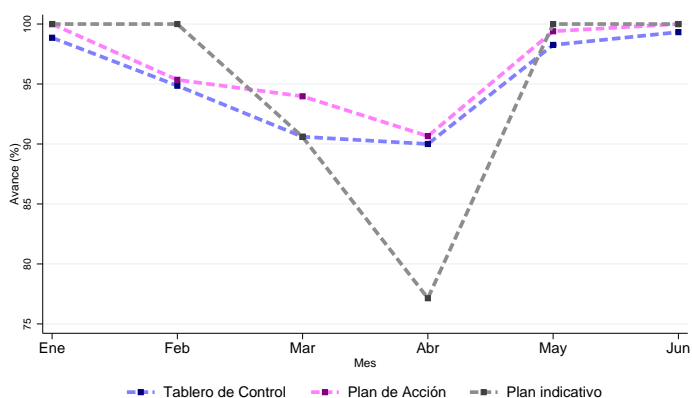

FUENTE: Sistema Integral de Monitoreo y Evaluación Institucional (SIMEI), ICBF.

Gráfica 2: Plan de Acción, Plan Indicativo y Tablero de Control. Colombia. Junio 2021.



FUENTE: Sistema Integral de Monitoreo y Evaluación Institucional (SIMEI), ICBF.

Los mapas anteriores muestran de forma gráfica, para cada regional del país, el comportamiento del Plan de Acción, Plan Indicativo y Tablero de Control al cierre del mes de Junio del presente año. La Gráfica 1 muestra, solamente para la regional, los valores en cada uno de los doce meses del año. La Gráfica 3 muestra el porcentaje de avance, en Junio, para los indicadores del Plan de Acción, Plan Indicativo y Tablero de Control. La regional Chocó obtuvo 99.3% en el Tablero de Control, 100.0% en el Plan de Acción y 100.0% en el Plan Indicativo (nótese que los puntos finales de la Gráfica 1 coinciden con los de la Gráfica 3). Además, la Gráfica 3 muestra el avance regional. Destacamos el buen comportamiento de la regional debido a que tiene un avance de más del 95% en el tablero de control.

Gráfica 3: Tablero de Control. Junio 2021.

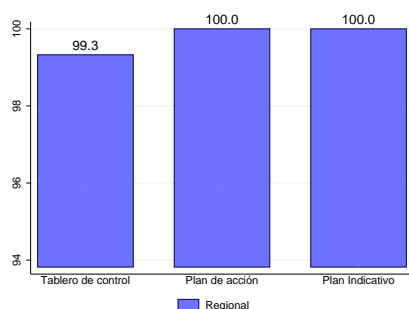

FUENTE: Sistema Integral de Monitoreo y Evaluación Institucional (SIMEI), ICBF.

2.1. Comparativo entre regionales

En esta subsección se muestra el resultado en el Tablero de Control y en el Plan de Acción de la Regional Chocó comparado con otras regionales. La Gráfica 4 muestra el resultado de todas las regionales (el de Chocó resaltado en color rojo), organizadas de mayor a menor según su valor. Si bien el desempeño de cada regional se debe a condiciones particulares, tener presente los resultados de todas, y analizar la información en contexto, permite ubicarse en el mapa de los desempeños.

Gráfica 4: Tablero de Control y Plan de Acción en las regionales del país. Junio 2021.



FUENTE: Sistema Integral de Monitoreo y Evaluación Institucional (SIMEI), ICBF.

Ordenamiento nacional: La regional Chocó es la No. 1 en el Plan den Acción, es la No. 4 en el Tablero de Control, entre las 33 regionales.

La Gráfica 5 compara a la Regional Chocó solamente con regionales cercanas en población total (Chocó se clasifica en uno de cinco grupos según número de habitantes en el año 2018). Por otro lado, la Gráfica 6 compara a Chocó con regiones cercanas

según las regiones naturales de Colombia (Chocó queda en uno de seis grupos según las regiones definidas en el Plan Nacional de Desarrollo, con dos modificaciones, que permiten comparaciones más numerosas: Santander se incluye a la región Central y San Andrés a la región Caribe). Con estas dos gráficas, se puede saber el desempeño relativo de Chocó con dos grupos de regionales con las que comparte algunas características.

Gráfica 5: Tablero de Control y Plan de Acción. Grupo según población. Junio 2021.

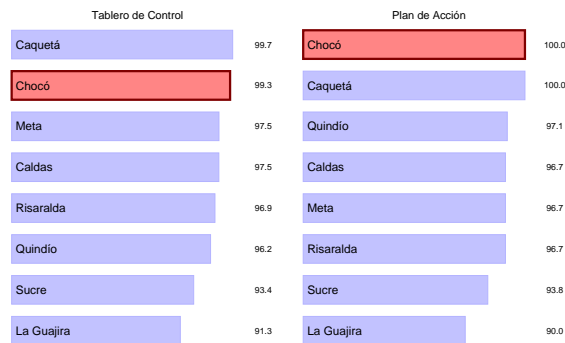

FUENTE: Sistema Integral de Monitoreo y Evaluación Institucional (SIMEI), ICBF.

Gráfica 6: Tablero de Control y Plan de Acción. Grupo según regiones naturales. Junio 2021.

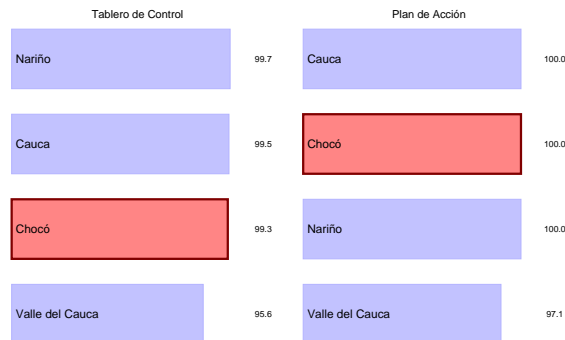

FUENTE: Sistema Integral de Monitoreo y Evaluación Institucional (SIMEI), ICBF.

2.2. Resultados de los centros zonales de la Regional

El Centro Zonal es la dependencia encargada de desarrollar dentro de su área de influencia la coordinación del Sistema Nacional de Bienestar Familiar, coordinar la prestación del Servicio Público de Bienestar Familiar y la implementación de la política de protección integral de la primera infancia, la niñez, la adolescencia, el bienestar de las familias y comunidades, y el desarrollo del sistema de responsabilidad penal para adolescentes.

La Gráfica 7 muestra los resultados en Tablero de Control y Plan de Acción de cada centro zonal de la Regional Chocó. Los resultados están organizados de mayor a menor según el valor de cada centro zonal. De los 5 centros zonales (con información) de la regional Chocó, 5 están en nivel satisfactorio con resultados superiores al 90 % en el tablero de control. Este resultado muestra que la mayoría (más del 70 %) de los centros zonales están en satisfactorio y muestra el buen desempeño de la regional

Gráfica 7: Centros Zonales. Junio 2021.



FUENTE: Sistema Integral de Monitoreo y Evaluación Institucional (SIMEI), ICBF.

2.3. Resultados por áreas

Gráfica 8: Resultados por áreas. Junio 2021.

La Gráfica 8 muestra el desempeño de los indicadores disponibles al corte, según el área líder del indicador, en la regional Chocó. Están organizados según su valor, de mayor a menor. El área con mayor avance (M6) obtuvo 100.0 % y se muestra en la parte de superior de la gráfica. El área con menor avance (A15) obtuvo 90.0 % y se muestra en la parte baja de la gráfica.

La Gráfica 9 presenta cuántos indicadores aplicaron por área de acuerdo al rango de valoración (crítico, en riesgo, adecuado y óptimo) . Además, muestra el total de indicadores por área , incluyendo los indicadores que al corte no aplicaron.

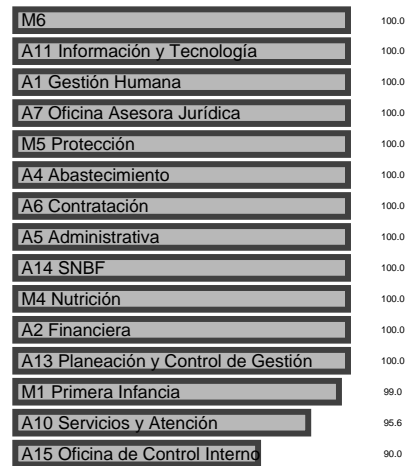

FUENTE: Sistema Integral de Monitoreo y Evaluación Institucional (SIMEI), ICBF.

Gráfica 9: Conteo de indicadores por áreas. Junio 2021.

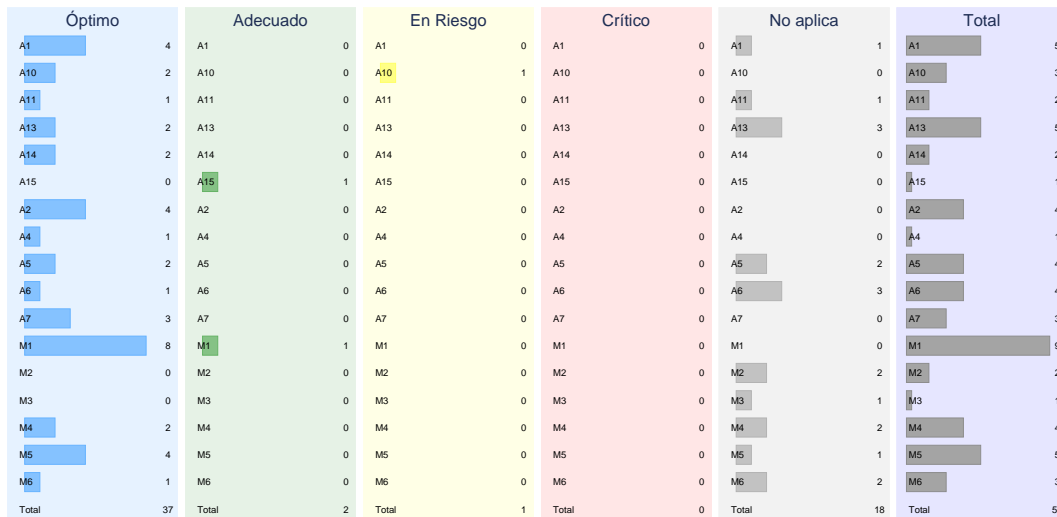

FUENTE: Sistema Integral de Monitoreo y Evaluación Institucional (SIMEI), ICBF.



3. Indicadores Prioritarios (críticos y en riesgo)

En esta sección se expone cada uno de los indicadores que obtuvieron calificación de crítico y en riesgo en el corte de Junio de 2021. El objetivo es resaltar estos indicadores para ayudar a la identificación de las causas del incumplimiento y (de ser posible) a la eficaz implementación de acciones necesarias para corregir el estado actual del indicador y el mejor desempeño de los procesos que este mide.

Los indicadores se priorizan según su resultado y se exponen en subsecciones independientes. Cada una tiene información del indicador crítico y en riesgo de la regional y una comparación con el resto de regionales. Primero, se muestra el nombre, código, estado y objetivo institucional del indicador. Luego, hay un mapa y una gráfica de barras con la información de todas las regionales

del país para el corte de Junio de 2021. El objetivo de la comparación es que la Regional tenga presente cómo está respecto de otras. La subsección de cada indicador también expone el comportamiento temporal del indicador para la Regional. Por último, se reproduce el texto que dispuso la regional sobre sus avances, dificultades y estrategias.

La divulgación de cada indicador crítico y en riesgo, de su comparación regional y temporal y de sus avances, dificultades y estrategias tiene como objetivo de que todos los lectores de este documento, y no solamente los encargados del monitoreo, puedan hacerse fácilmente una idea del estado e importancia de cada indicador.

3.1. Porcentaje de usabilidad del Sistema Electrónico de Asignación de Citas (SEAC)

Gráfica 11: **Prioritario No. 1 en las regionales.**

Gráfica 10: **Prioritario No. 1. Colombia.**

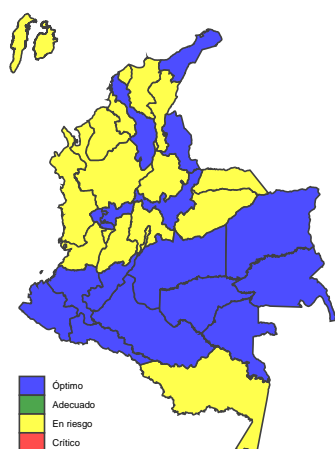

FUENTE: Sistema Integral de Monitoreo y Evaluación Institucional (SIMEI), ICBF.

Guainía	100.0
La Guajira	100.0
Boyacá	100.0
Caquetá	100.0
Cauca	100.0
Nariño	100.0
Guaviare	100.0
Norte de Santander	100.0
Meta	100.0
Putumayo	100.0
Risaralda	100.0
Huila	100.0
Bolivar	100.0
Vaupés	100.0
Caldas	100.0
Vichada	100.0
Antioquia	99.7
Bogotá	99.6
Tolima	99.2
Santander	99.2
Magdalena	99.1
Cesar	99.0
Córdoba	99.0
Sucre	98.8
Chocó	98.5
Quindío	98.5
Atlántico	98.3
Arauca	98.2
Valle del Cauca	98.1
San Andrés	96.4
Casanare	95.2
Cundinamarca	94.8
Amazonas	92.1

FUENTE: Sistema Integral de Monitoreo y Evaluación Institucional (SIMEI), ICBF.

Nombre del Indicador: Porcentaje de usabilidad del Sistema Electrónico de Asignación de Citas (SEAC)

Código del Indicador: A10-PT1-06

Estado del Indicador: En riesgo

Área del Indicador: Dirección de Servicios y Atención

Objetivo: Realizar seguimiento al uso de la herramienta SEAC durante el periodo de medición a nivel regional.

La Gráfica 11 (y el mapa contiguo) muestra el resultado de todas las regionales (con resultado) en este indicador. La regional Chocó está resaltada en color rojo. Se puede ver que la regional obtuvo un avance de 98.5% en el indicador y que, en el ordenamiento a nivel nacional, Chocó queda en la posición No. 25 de 33.

La Gráfica 12 muestra la evolución del indicador durante los meses del segundo trimestre (siempre y cuando haya medición en esos meses). La gráfica permite ver cuándo se ha medido y cómo ha cambiado en el tiempo. Para cerrar la descripción del indicador se presenta el análisis cualitativo realizado por la misma Regional sobre sus avances, dificultades y estrategias asociadas al indicador.

Gráfica 12: Prioritario No. 1 en el tiempo.

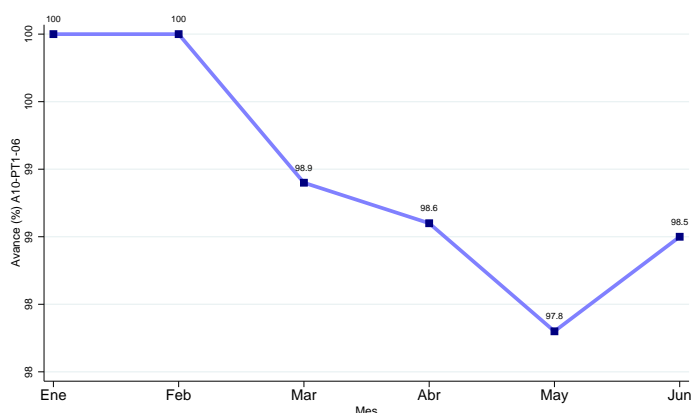

FUENTE: Sistema Integral de Monitoreo y Evaluación Institucional (SIMEI), ICBF.

Avances

“ de 66 peticiones se agendaron a través del SEAC 65, afecto Afecto la petición No. 19910818 del 17 de junio ”

Dificultades

“ la responsable no la agendo atreves del SEAC dentro de los términos. ”

Estrategias

“ cuando una responsable de servicios y atención se ausente de las funciones por permiso, vacaciones u otra razón quien la reemplace tenga la suficiente capacitación frente al proceso ”

4. Monitoreo al Modelo de planeación y Sistema integrado de gestión

El Sistema Integrado de Gestión (SIGE) del Instituto Colombiano de Bienestar Familiar (ICBF) es una herramienta gerencial la cual tiene el propósito de promover y facilitar la mejora continua en la gestión, orientada a lograr el impacto en los actuales y nuevos servicios que se prestan a los niños, niñas, adolescentes, jóvenes y familias colombianas.

A continuación se presenta el monitoreo de los diferentes agregados: dimensiones del Modelo Integrado de Planeación y Gestión (MIPG), objetivos del Mapa estratégico y resultados por procesos. Estas agregaciones sirven como insumo para asegurar la implementación, mantenimiento y mejora del Sistema Integrado de Gestión.

4.1. Resultados por dimensiones MIPG

El Modelo Integrado de Planeación y Gestión (MIPG) es una herramienta que simplifica e integra los sistemas de desarrollo administrativo para hacer los procesos dentro de la entidad más sencillos y eficientes; la cual opera a través de la puesta en marcha de siete dimensiones: 1. Talento Humano; 2. Direccionamiento Estratégico y Planeación; 3. Gestión con Valores para Resultado;

4. Evaluación de Resultados; 5. Información y Comunicación; 6. Gestión del Conocimiento e Innovación y 7. Control Interno.

Cada dimensión funciona de manera articulada e intercomunicada, y en ellas se agrupan las políticas de gestión y desempeño institucional por área que permiten que se implemente el modelo de manera adecuada. A continuación, se presenta el modelo de operación:

Gráfica 13: Dimensiones MIPG.

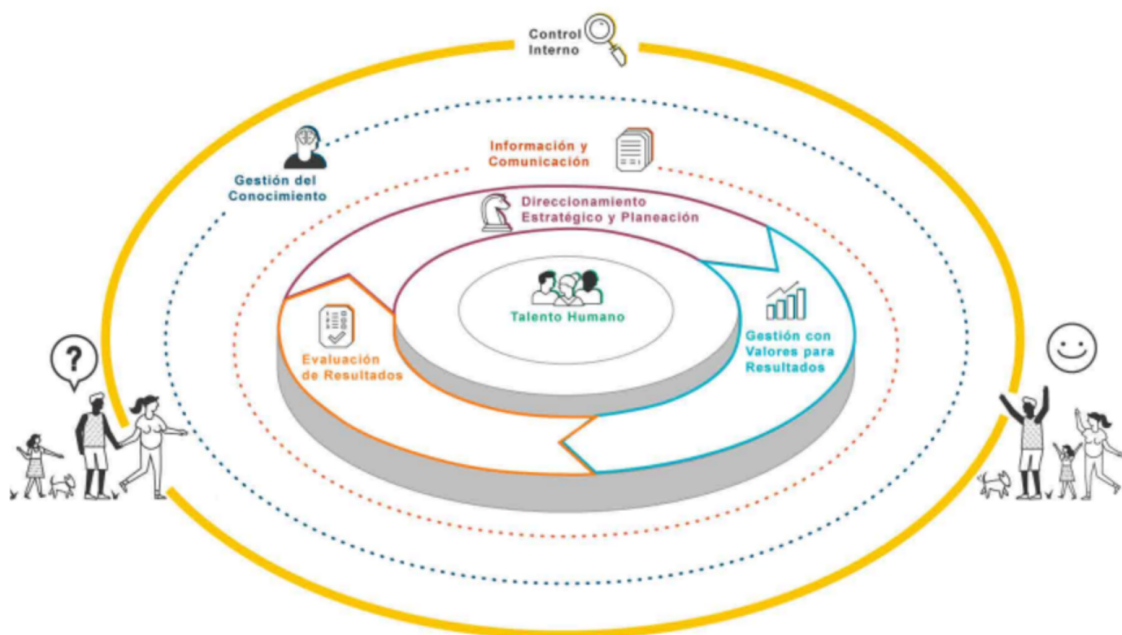

La Gráfica 14 muestra el resultado de los indicadores, disponibles al corte, para cada dimensión MIPG de la regional Chocó. Están organizados según su valor, de mayor a menor. La dimensión con mayor avance (Talento Humano) obtuvo 100.0% y se muestra en la parte superior de la gráfica. La de menor avance (Eval. para el resultado) obtuvo 100.0% y se muestra en la parte inferior de la gráfica.

Gráfica 14: Resultados, dimensiones MIPG. Junio 2021.



FUENTE: Sistema Integral de Monitoreo y Evaluación Institucional (SIMEI), ICBF.

La Gráfica 15 expone cuántos indicadores quedaron para cada rango de valoración (crítico, en riesgo, adecuado, óptimo) por cada dimensión. Es decir, es un conteo de indicadores (incluyendo los indicadores que a la fecha no aplican).

Gráfica 15: Conteo de indicadores por dimensiones MIPG. Junio 2021.



FUENTE: Sistema Integral de Monitoreo y Evaluación Institucional (SIMEI), ICBF.

4.2. Mapa estratégico

La planificación estratégica del ICBF tiene como fin superior asegurar el cumplimiento de las funciones atribuidas por ley relacionadas con la protección de la niñez, la adolescencia y sus familias.

El planteamiento estratégico de la Entidad toma como insumo las necesidades del entorno; por lo tanto, tiene un horizonte cuatrienal y otro anual. Uno de los resultados de su planificación cuatrienal es el mapa estratégico 2020 - 2022.

Gráfica 16: Mapa estratégico.

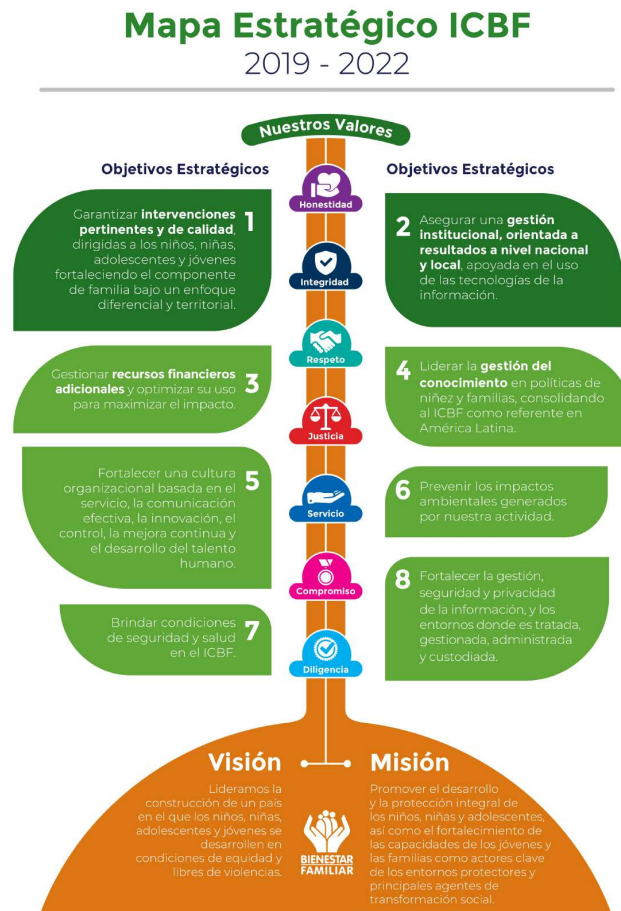

La Gráfica 17 muestra el resultado de los indicadores, disponibles al corte, según los objetivos del mapa estratégico de la regional Chocó. Están organizados según su valor, de mayor a menor. El objetivo con mayor avance (6) obtuvo 100.0% y se muestra en la parte superior de la gráfica. El de menor avance (5) obtuvo 97.9% y se muestra en la parte inferior de la gráfica.

La Gráfica 18 expone cuántos indicadores quedaron en cada rango de valoración (crítico, en riesgo, adecuado, óptimo) por cada objetivo estratégico. Es decir, es un conteo de indicadores (incluyendo los indicadores que a la fecha no aplican).

Gráfica 17: Resultados, Mapa estratégico. Junio 2021.



FUENTE: Sistema Integral de Monitoreo y Evaluación Institucional (SIMEI), ICBF.

Gráfica 18: Conteo de indicadores según Mapa estratégico. Junio 2021.

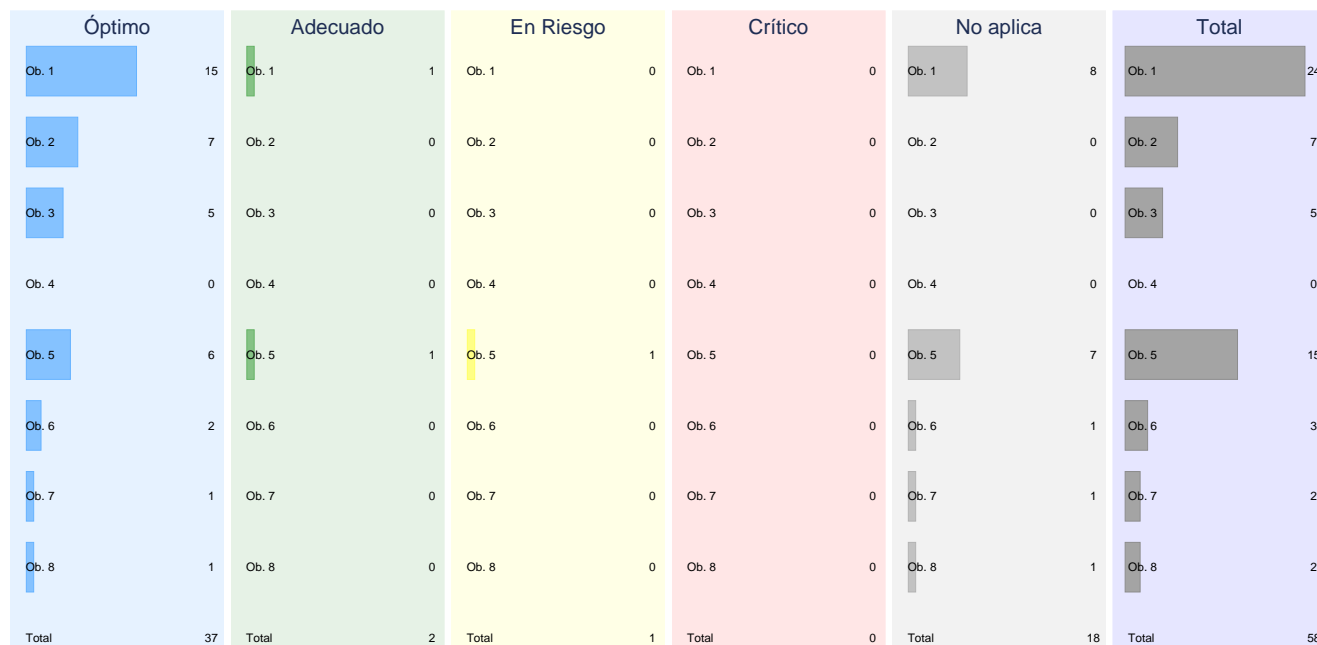

FUENTE: Sistema Integral de Monitoreo y Evaluación Institucional (SIMEI), ICBF.

4.3. Resultados por procesos

El ICBF desde el año 2012 ha visto la importancia del enfoque por procesos ya que considera que al entender y gestionar sus acciones como procesos interrelacionados dentro de un mismo sistema se alcanzan resultados coherentes y previsibles de forma más eficaz y eficiente. Actualmente, el ICBF cuenta con un mo-

delo de operación por procesos, el cual es considerado como el elemento base de la mejora e innovación institucional.

A continuación, se presenta el mapa de procesos que lo integran dieciséis procesos, clasificados en Estratégicos, Misionales, Apoyo y Evaluación.

Gráfica 19: Mapa de procesos.

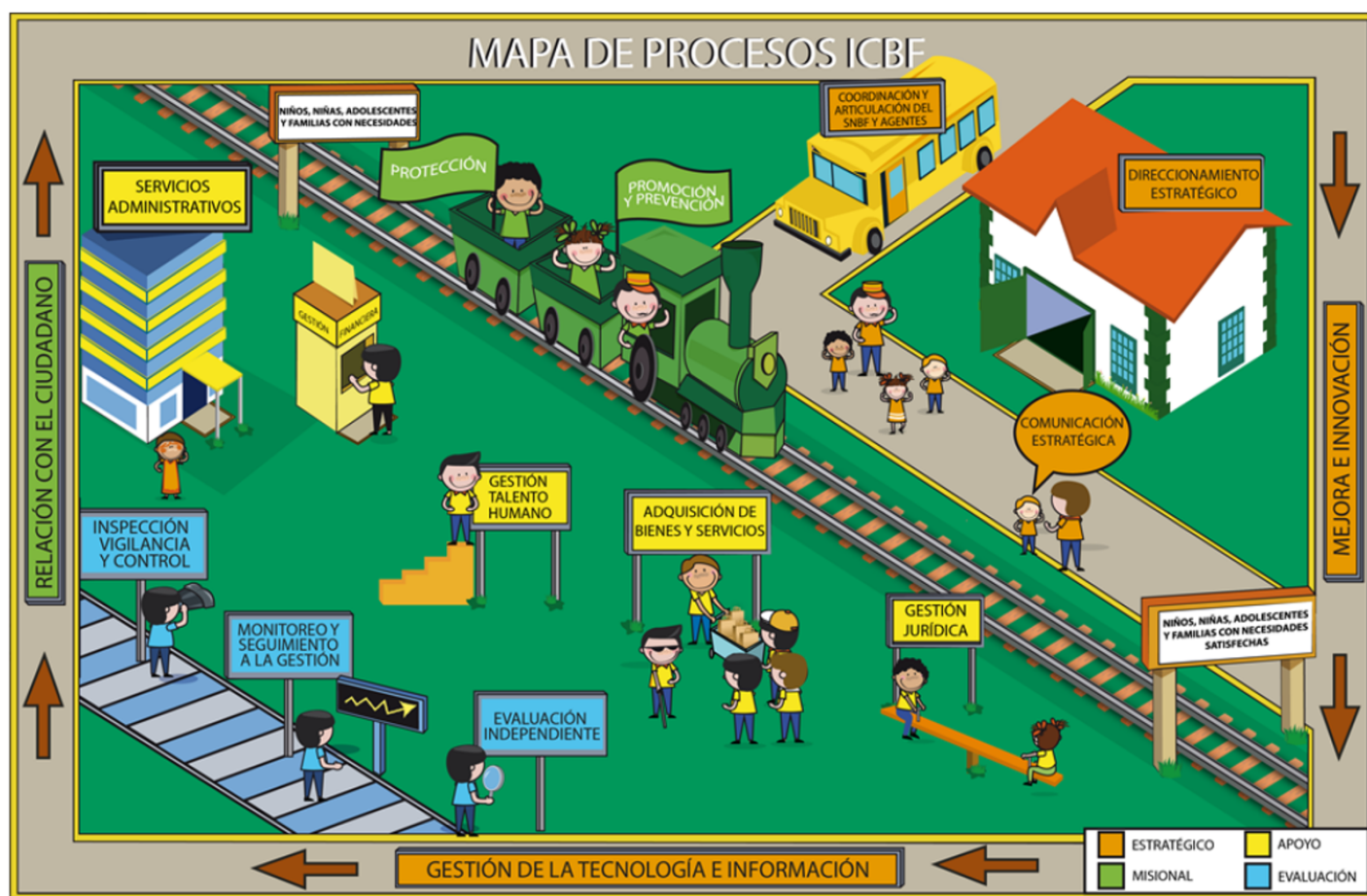

La Gráfica 20 muestra el resultado de los indicadores, disponibles al corte, según los procesos de la regional Chocó. Están organizados según su valor, de mayor a menor. El proceso con mayor avance (PE2) obtuvo 100.0% y se muestra en la parte superior de la gráfica. El de menor avance (PEV3) obtuvo 90.0% y se muestra en la parte inferior de la gráfica.

La Gráfica 21 expone cuántos indicadores quedaron en cada rango de valoración (crítico, en riesgo, adecuado, óptimo) por proceso. Es decir, es un conteo de indicadores (incluyendo los indicadores que a la fecha no aplican).

Gráfica 20: Resultados, Mapa de Procesos. Junio 2021.

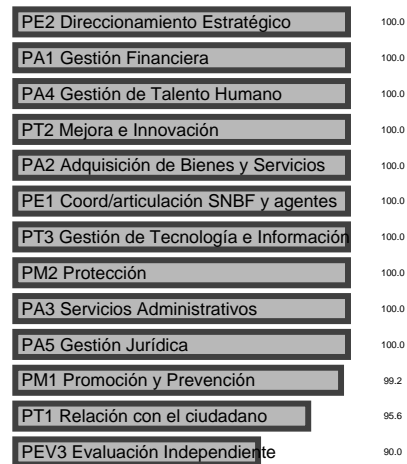

FUENTE: Sistema Integral de Monitoreo y Evaluación Institucional (SIMEI), ICBF.

Gráfica 21: Conteo de indicadores por Mapa de Procesos. Junio 2021.

Óptimo		Adecuado		En Riesgo		Crítico		No aplica		Total	
PA1	4	PA1	0	PA1	0	PA1	0	PA1	0	PA1	4
PA2	2	PA2	0	PA2	0	PA2	0	PA2	3	PA2	5
PA3	2	PA3	0	PA3	0	PA3	0	PA3	2	PA3	4
PA4	4	PA4	0	PA4	0	PA4	0	PA4	1	PA4	5
PA5	3	PA5	0	PA5	0	PA5	0	PA5	0	PA5	3
PE1	2	PE1	0	PE1	0	PE1	0	PE1	0	PE1	2
PE2	1	PE2	0	PE2	0	PE2	0	PE2	0	PE2	1
PEV2	0	PEV2	0	PEV2	0	PEV2	0	PEV2	1	PEV2	1
PEV3	0	PEV3	1	PEV3	0	PEV3	0	PEV3	0	PEV3	1
PM1	10	PM1	1	PM1	0	PM1	0	PM1	7	PM1	18
PM2	4	PM2	0	PM2	0	PM2	0	PM2	1	PM2	5
PT1	2	PT1	0	PT1	1	PT1	0	PT1	0	PT1	3
PT2	2	PT2	0	PT2	0	PT2	0	PT2	2	PT2	4
PT3	1	PT3	0	PT3	0	PT3	0	PT3	1	PT3	2
Total	37	Total	2	Total	1	Total	0	Total	18	Total	58

FUENTE: Sistema Integral de Monitoreo y Evaluación Institucional (SIMEI), ICBF.

5. Ejecución presupuestal

Gráfica 22: Compromisos sobre apropiaciones. Junio 2020 y 2021.



FUENTE: SIIF Nación, ICBF.

De acuerdo con esta información, se realiza un comparativo entre las obligaciones y la apropiación vigente, que permite determinar el porcentaje de ejecución presupuestal de cada uno de los proyectos asociados al plan de acción institucional. La información se muestra en la Gráfica 23.

Además, las gráficas 22, 24 y 25 muestran, sin discriminar por rubro, el porcentaje de recursos comprometidos respecto de las apropiaciones vigentes, el porcentaje de recursos comprometidos respecto de las reservas y el porcentaje de recursos obligados respecto de las apropiaciones vigentes, respectivamente. Cada una de estas tres gráficas compara el valor de la regional, de la Sede Nacional y del total de regionales y compara el valor del corte a Junio de 2021 con el mismo de 2020. Por ejemplo, la gráfica 22 muestra que al corte Junio en 2020 los recursos comprometidos representaron el 92.76 % y al corte de 2021 representaron 98.42 % (por lo tanto, la diferencia fue de 5.66 puntos porcentuales).

Para realizar el monitoreo del presupuesto se tuvo en cuenta el reporte del SIIF nación. Se toma la apropiación vigente, los compromisos y las obligaciones (corte al 31 de Junio de 2021).

Gráfica 23: Presupuesto por rubro (millones de pesos). Junio 2021.

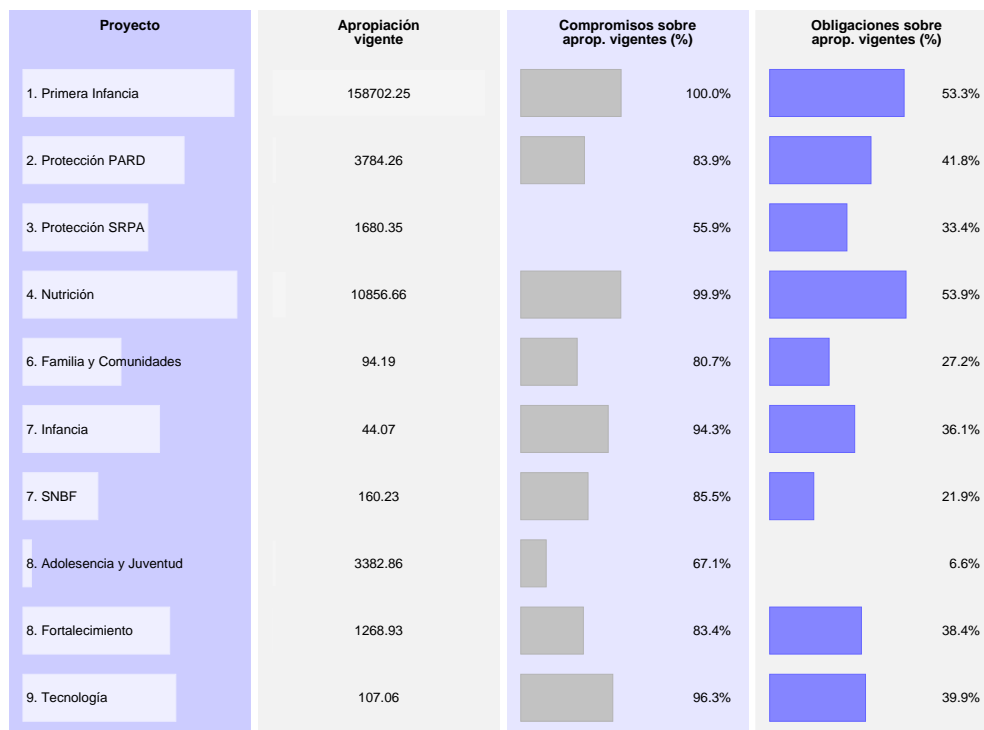

FUENTE: SIIF Nación, ICBF.

Gráfica 24: Compromisos sobre reserva. Junio 2020 y 2021.



Gráfica 25: Obligaciones sobre apropiaciones. Junio 2020 y 2021.



6. Conclusiones

Los resultados presentados permiten evidenciar el desempeño institucional de cada regional y sus centros zonales, así como las oportunidades de mejora frente a las diferentes mediciones de cumplimiento de las metas institucionales.

En este caso, la Regional Chocó obtuvo 99.3% en el Tablero de Control, 100.0% en el Plan de Acción y 100.0% en el Plan Indicativo. La regional es la No. 1 en el Plan de Acción, es la No. 3 en el Plan Indicativo y es la No. 4 en el Tablero de Control, entre las 33 regionales. Destacamos el buen comportamiento de la regional debido a que tiene un avance de más del 95% en el tablero de control.

De otra parte, de los 5 centros zonales de la regional Chocó, 5 están en nivel satisfactorio con resultados superiores al 90%. Este resultado muestra que la mayoría (más del 70%) de los centros zonales están en satisfactorio y muestra el buen desempeño de la regional. En cuanto a la ejecución presupuestal a la fecha de corte de Junio de 2021, la regional presentó un nivel de recursos comprometidos del 92.76% y obligados del 50.90%.

Finalmente, es importante tener en cuenta las siguientes recomendaciones para el reporte de los indicadores y el seguimiento a la gestión institucional:

- Realizar mensualmente los análisis de los resultados de indicadores y el reporte de actividades de plan de acción, en las fechas establecidas en el cronograma de reporte de SI-MEI.
- Consultar mensualmente los resultados del tablero de control de indicadores en SIMEI a través del link <https://simei.icbf.gov.co/tablerocontrol/index3.php?in=1> y los informes de monitoreo como insumo para la adecuada toma de decisiones.
- Implementar planes de mejora para los indicadores en estado crítico y en riesgo analizando las causas del resultado y consultando las buenas prácticas de las regionales y centros zonales del grupo comparativo correspondiente.

7. Anexo

Este Anexo muestra los indicadores que obtuvieron calificación de adecuado y óptimo. El objetivo es resaltar estos indicadores para ayudar a la identificación de las causas del cumplimiento y para ayudar (de ser posible) a la eficaz implementación de acciones necesarias para mantener el estado actual del indicador. La estructura del Anexo es similar a la sección de indicadores críticos y en riesgo, pero hace énfasis en los indicadores con buen desempeño. La identificación y priorización de ambos

estados de indicadores puede ayudar a la correcta gestión de la Regional. Cada indicador adecuado y óptimo se muestra en una subsección independiente: se identifica el indicador, se compara con otras regionales y en el tiempo y se muestra el texto que la Regional dispuso sobre sus avances (y, por ser indicadores de buen desempeño, no se muestran dificultades ni estrategias). En la Sección de Indicadores Prioritarios y en este Anexo se presentan todos los indicadores individuales con información al corte de

Junio de 2021. La posibilidad de ver la información individual y comparativa de cada indicador puede ayudar el proceso de monitoreo.

7.1. Porcentaje de Cumplimiento del Plan de Mejoramiento suscrito con la CGR

Código del Indicador: A15-PEV3-03. **Estado del Indicador:** Adecuado. **Área del Indicador:** Oficina de Control Interno. **Objetivo:** Medir el cumplimiento del plan de mejoramiento suscrito con la CGR de las Regionales y los Procesos de la Sede de la Dirección General. Se puede ver que la regional obtuvo un avance de 94.1% en el indicador y que, en el ordenamiento a nivel nacional, Chocó queda en la posición No. 24 de 26.

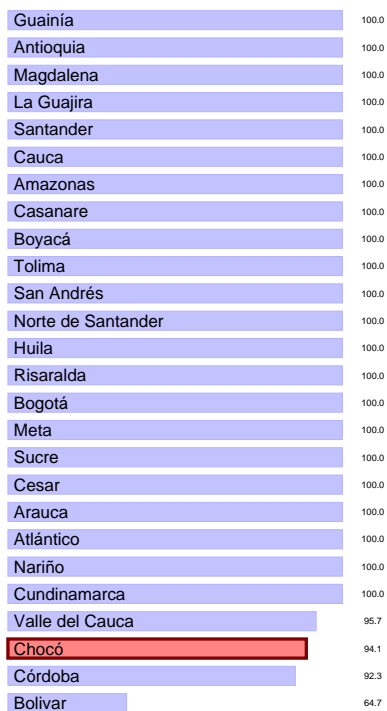

Avances

“ Durante el mes de junio no se cumplió con el 100 de las actividades programadas en los el Plan de Mejoramiento del BNO de Primera Infancia, el cual contaba con diecisiete (17) actividades a realizar de las cuales en su totalidad se adjuntaron las evidencias de dieciséis (16), lo cual genero un estado adecuado. Lo anterior debido al no reporte con oportunidad de un cronograma de atención de primera infancia, el cual para la fecha de corte no aplica ya que los programas se encuentran en atención. ”

7.2. Porcentaje de cupos contratados en los servicios de atención integral a la Primera Infancia, con registro de ejecución en Metas Sociales y Financieras (MSyF).

Código del Indicador: M1-PM1-15. **Estado del Indicador:** Adecuado. **Área del Indicador:** Dirección de Primera Infancia. **Objetivo:** Conocer la relación de cupos asignados que fueron programados y ejecutados para la atención de niñas, niños y mujeres gestantes en los servicios integrales de atención a la Primera Infancia, de forma mensual, de acuerdo con el consolidado oficial definitivo que es publicado en la Intranet Institucional. Se puede ver que la regional obtuvo un avance de 99.2% en el indicador y que, en el ordenamiento a nivel nacional, Chocó queda en la posición No. 23 de 33.

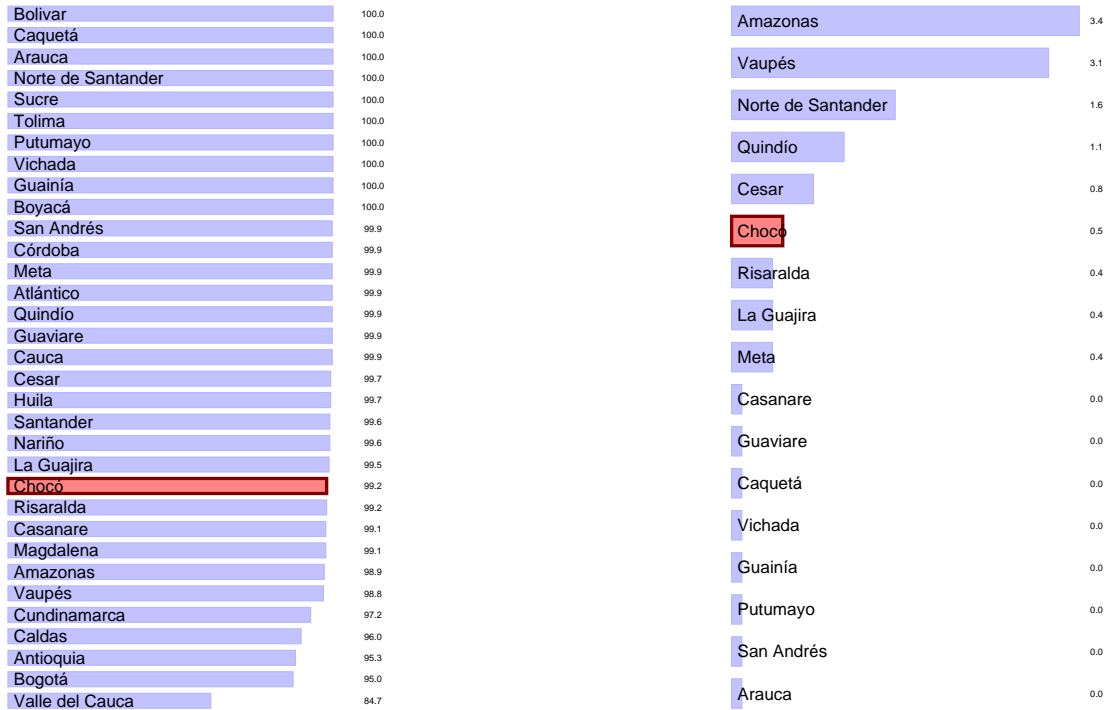

Avances

“ presentamos un avance del 99.2 de niños y niños integralmente atendido en la Regional Chocó conforme a las metas sociales y financiera ”

Avances

“ Durante el periodo se han enviado tips sobre autocuidado y socialización de peligros con medidas sobre prevención de accidentes laborales, se han realizado inspecciones de seguridad, entrega de EPP ”

7.3. Tasa de Accidentalidad Regionales Pequeñas

Código del Indicador: A1-PA4-06. **Estado del Indicador:** Óptimo. **Área del Indicador:** Dirección de Gestión Humana. **Objetivo:** Realizar el monitoreo de los casos de accidentes de trabajo ocurridos en las regionales pequeñas, con relación al número de colaboradores al corte de medición. Se puede ver que la regional obtuvo un avance de 0.5% en el indicador y que, en el ordenamiento a nivel nacional, Chocó queda en la posición No. 6 de 17.

7.4. Porcentaje de cobertura del plan de Bienestar y plan de Incentivos

Código del Indicador: PA-46. **Estado del Indicador:** Óptimo. **Área del Indicador:** Dirección de Gestión Humana. **Objetivo:** Medir la participación de los servidores públicos en las actividades de bienestar social e incentivos durante la vigencia (sin repetidos) Se puede ver que la regional obtuvo un avance de 30.6% en el indicador y que, en el ordenamiento a nivel nacional, Chocó queda en la posición No. 29 de 33.

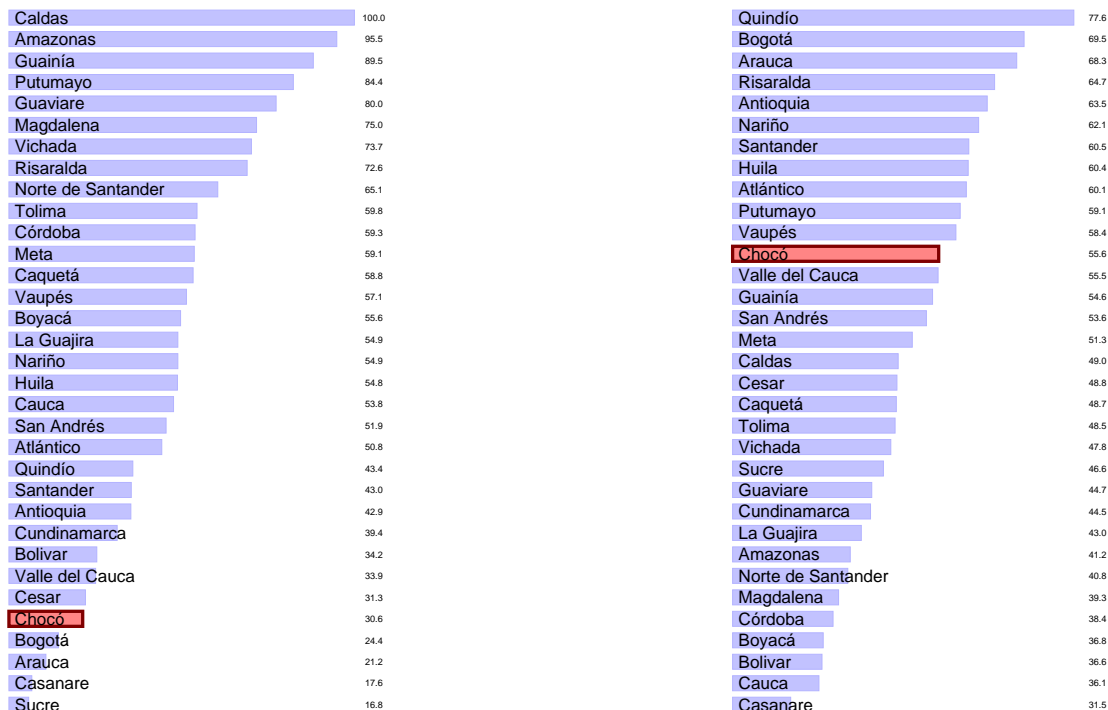

Avances

“ El 24/06/2021, se realizó taller Técnica de relajación, con la participación de 25 servidores públicos ”

Avances

“ El 16/06/2021 Tip Ambiental: Manejo de residuos sólidos durante la emergencia sanitaria por COVID 19 El 24/06/2021 Tip Ambiental: Ahorremos energía El 30/06/2021 Invitación Diplomado Ambiental y empresarial ICBF Regional Chocó. El 30/06/2021 proyecté oficio donde se confirma el pago confirma pago realizado el veintiocho (28) de junio 2021 a la cuenta de ahorro N°0440419521 del banco BBVA, y de antemano solicitamos expedir paz y salvo de estos conceptos de las vigencias antes mencionadas. ”

7.5. Porcentaje de cumplimiento de las actividades de los Planes de Gestión Ambiental

Código del Indicador: PA-185. **Estado del Indicador:** Óptimo. **Área del Indicador:** Dirección Administrativa. **Objetivo:** Medir el cumplimiento de la implementación de los Planes de Gestión Ambiental del ICBF. Se puede ver que la regional obtuvo un avance de 55.6 % en el indicador y que, en el ordenamiento a nivel nacional, Chocó queda en la posición No. 12 de 33.

7.6. Número de agentes educativos capacitados que participan en la estrategia de información, educación y comunicación para la promoción de hábitos y estilos de vida saludables.

Código del Indicador: PA-162. **Estado del Indicador:** Óptimo. **Área del Indicador:** Dirección de Nutrición. **Objetivo:** Establecer el número de agentes educativos que participan en la estrategia de información, educación y comunicación. Se puede ver que la regional obtuvo un avance de

63.4 % en el indicador y que, en el ordenamiento a nivel nacional, Chocó queda en la posición No. 26 de 33.

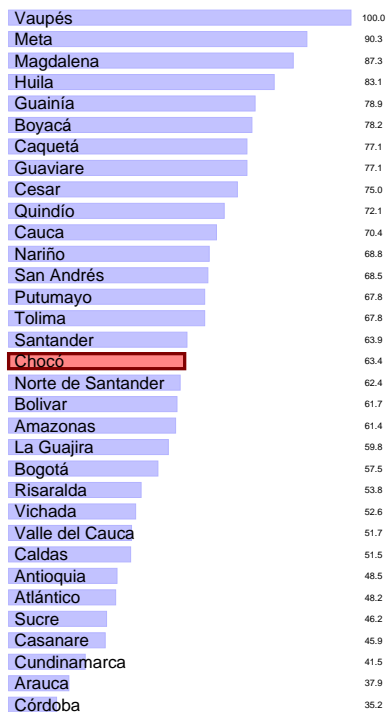
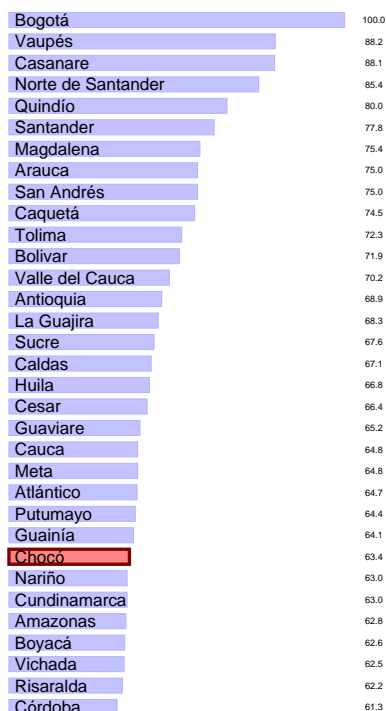

Avances

“ Durante el mes de junio se realizaron capacitaciones en GABA a los diferentes operadores del centro zonal Quibdó. ”

Avances

“ El 16/06/2021, se realizó TALLER LENGUJE CLARO, con la asistencia de 35 colaboradores .A través de los formatos reglamentarios se realizó reporte al nivel nacional, actividad realizada el 16/06/2021"Se identificaron servidores públicos , para próximas capacitaciones, de tal manera que se pueda cumplir con el Numero total programado. ”

7.7. Porcentaje de servidores capacitados

Código del Indicador: PA-48. **Estado del Indicador:** Óptimo. **Área del Indicador:** Dirección de Gestión Humana. **Objetivo:** Medir la proporción de servidores que se han capacitado durante el periodo Se puede ver que la regional obtuvo un avance de 63.4% en el indicador y que, en el ordenamiento a nivel nacional, Chocó queda en la posición No. 17 de 33.

7.8. Número de kilovatios de energía consumidos por persona

Código del Indicador: A5-PA3-08. **Estado del Indicador:** Óptimo. **Área del Indicador:** Dirección Administrativa. **Objetivo:** Propender por mantener o disminuir el consumo per cápita de energía en la Sede de la Dirección General y las Regionales del ICBF, frente a los consumos percapita establecidos Se puede ver que la regional obtuvo un avance de 63.6% en el indicador y que, en el ordenamiento a nivel nacional, Chocó queda en la posición No. 18 de 32.

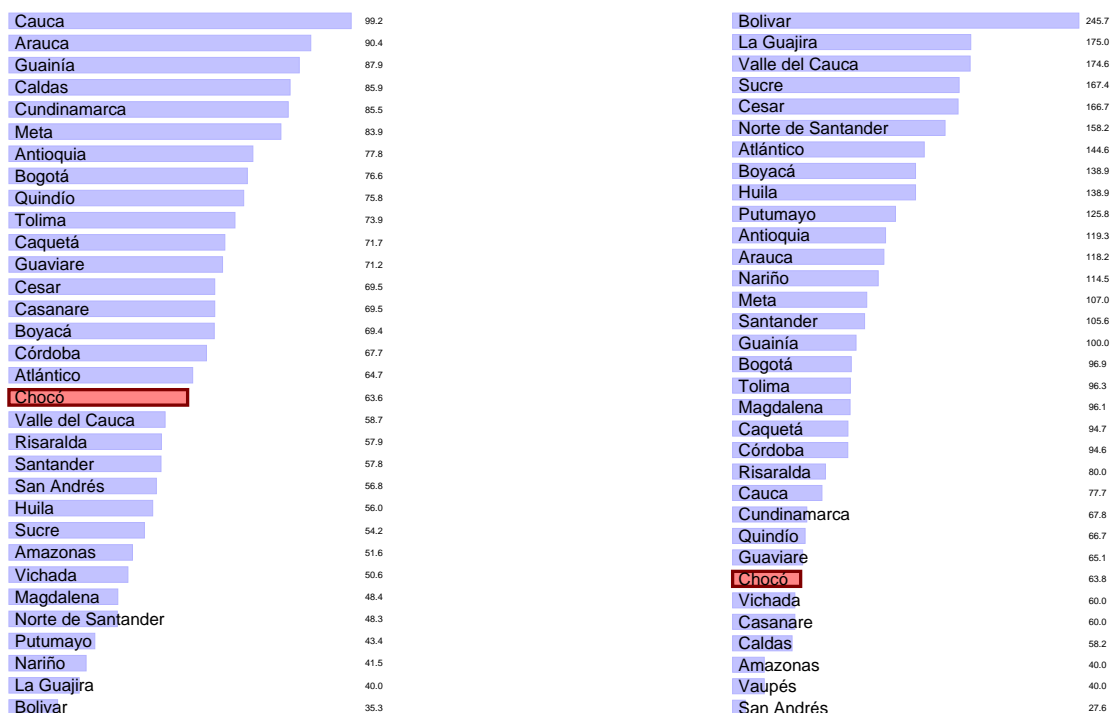

Avances

“ El óptimo resultado del indicador de energía en la regional Chocó obedece a que de manera mensual se realizan sensibilizaciones sobre el uso adecuado de este recurso y además, durante el I trimestre evaluado mas del 50 de los servidores públicos de los centros zonales y sede administrativa se encuentran con modalidad de trabajo en casa. ”

Avances

“ la regional realizó proceso de reapertura de 234 unidades de servicio para el segundo trimestre del 2021, lo cual no se cumplió con la meta estipulada para el trimestre. ”

7.9. Porcentaje de UDS que implementan la forma de atención presencial en los servicios de Primera Infancia

Código del Indicador: M1-PM1-18. **Estado del Indicador:** Óptimo. **Área del Indicador:** Dirección de Primera Infancia. **Objetivo:** Conocer el porcentaje de UDS de los servicios de atención a la primera infancia que implementan la atención presencial respetando el distanciamiento mínimo y las condiciones de bioseguridad Se puede ver que la regional obtuvo un avance de 63.8% en el indicador y que, en el ordenamiento a nivel nacional, Chocó queda en la posición No. 27 de 33.

7.10. Número de Municipios y departamentos asistidos técnicamente en el ciclo de gestión de la Política Pública de primera Infancia, Infancia y Adolescencia y fortalecimiento familiar

Código del Indicador: PA-90. **Estado del Indicador:** Óptimo. **Área del Indicador:** Dirección del Sistema Nacional de Bienestar Familiar. **Objetivo:** Medir los avances en el acompañamiento técnico a las entidades territoriales en el ciclo de gestión de la Política Pública de primera Infancia, Infancia Adolescencia y fortalecimiento familiar. Se puede ver que la regional obtuvo un avance de 64.5% en el indicador y que, en el ordenamiento a nivel nacional, Chocó queda en la posición No. 7 de 33.

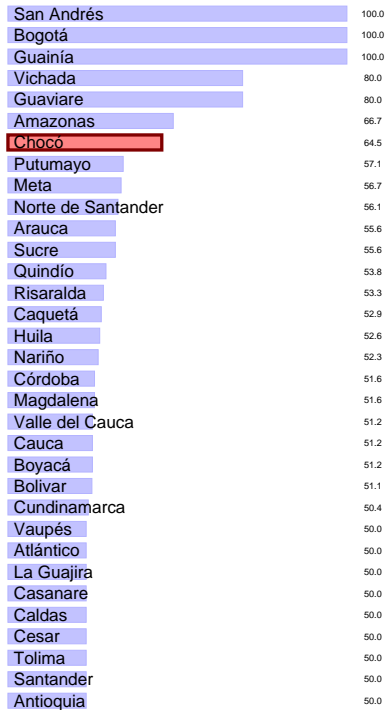

número de agentes educativos, institucionales y comunitarios formados en derechos sexuales y reproductivos, de acuerdo con lo establecido en la Estrategia Nacional Intersectorial de Prevención de Embarazo en la Adolescencia. Se puede ver que la regional obtuvo un avance de 78.3 % en el indicador y que, en el ordenamiento a nivel nacional, Chocó queda en la posición No. 13 de 33.

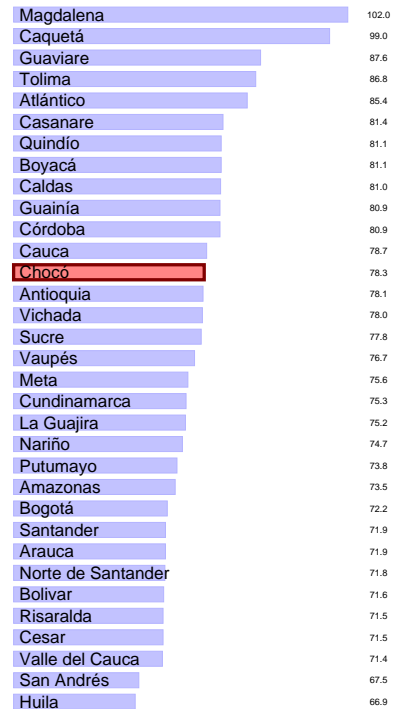

Avances

“ De los 31 entes territoriales del departamento del Chocó, se priorizaron 12, en los cuales se asistió técnicamente a los agentes del SNBF en el ciclo de gestión de las políticas públicas dirigidas a garantizar los derechos de la población de niños, niñas, adolescentes y al fortalecimiento familiar. A la SAT se envió el informe cualitativo PA - 90 correspondiente al trimestre 2 de 2021, en el que se informa sobre la gestión para la implementación de la PPIAFA la SAT se envió el informe de seguimiento al plan de fortalecimiento técnico, correspondiente al trimestre 2 de 2021, en el que se informa sobre las acciones de mejora para la asistencia técnica a los territorios ”

Avances

“ Durante el mes de junio se realizó la formación a 31 agentes de forma virtual, donde se desarrollaron todos los módulos propuestos, cumpliendo con los objetivos propuestos satisfactoriamente te, lo cual se evidencia en el resultado del indicador ”

7.11. Número de agentes educativos, institucionales y comunitarios participantes de procesos de formación.

Código del Indicador: PA-193. **Estado del Indicador:** Óptimo. **Área del Indicador:** Dirección de Adolescencia y Juventud. **Objetivo:** Conocer el

7.12. Porcentaje de niños, niñas y mujeres gestantes en servicios de educación inicial en el marco de la atención integral que cuentan con seguimiento nutricional

Código del Indicador: M1-PM1-02. **Estado del Indicador:** Óptimo. **Área del Indicador:** Dirección de Primera Infancia. **Objetivo:** Conocer el porcentaje de niños, niñas y mujeres gestantes en servicios de educación inicial en el marco de la atención integral, cargados en el CUÉNTAME que a la fecha de corte cuentan con seguimiento nutricional. Se puede ver que la regional obtuvo un avance de 90.6% en el indicador y que, en el ordenamiento a nivel nacional, Chocó queda en la posición No. 15 de 33.

mero de niños y niñas en servicios de educación inicial en el marco de la atención integral a la primera infancia que cuentan con esquema de vacunación completo Se puede ver que la regional obtuvo un avance de 91.9% en el indicador y que, en el ordenamiento a nivel nacional, Chocó queda en la posición No. 26 de 33.

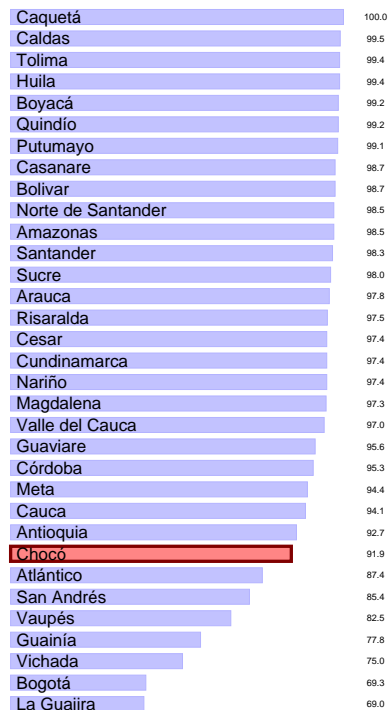
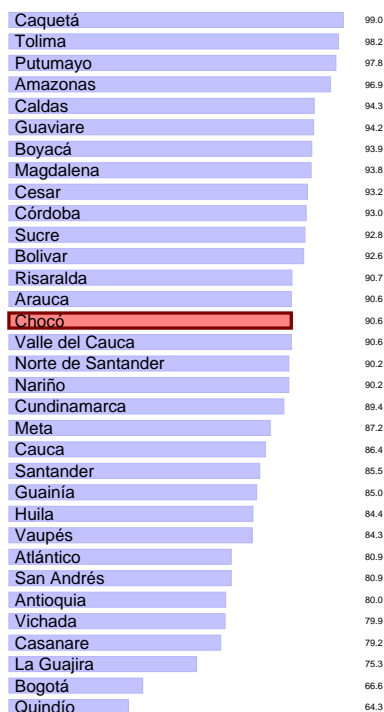

Avances

“ se realizó el proceso de cargue de la información con forme los manuales operativos ”

Avances

“ se realizó el proceso de cargue de la información con forme los manuales operativos ”

7.13. Porcentaje de niños y niñas atendidos integralmente en las regionales del ICBF, que cuentan con esquema de vacunación completo

Código del Indicador: M1-PM1-04. **Estado del Indicador:** Óptimo. **Área del Indicador:** Dirección de Primera Infancia. **Objetivo:** Conocer el nu-

7.14. Porcentaje de niñas y niños en Primera Infancia que cuentan con atenciones priorizadas en el marco de la atención integral.

Código del Indicador: PA-178. **Estado del Indicador:** Óptimo. **Área del Indicador:** Dirección de Primera Infancia. **Objetivo:** Conocer el porcentaje de niños y niñas en servicios de educación inicial en el marco de la

atención integral que reciben 6 o más atenciones priorizadas. Se puede ver que la regional obtuvo un avance de 93.7% en el indicador y que, en el ordenamiento a nivel nacional, Chocó queda en la posición No. 25 de 33.

inicial en el marco de la atención integral, cargados en el CUÉNTAME, cuyas familias a la fecha de corte, participan en procesos de formación. Se puede ver que la regional obtuvo un avance de 94.3% en el indicador y que, en el ordenamiento a nivel nacional, Chocó queda en la posición No. 23 de 33.

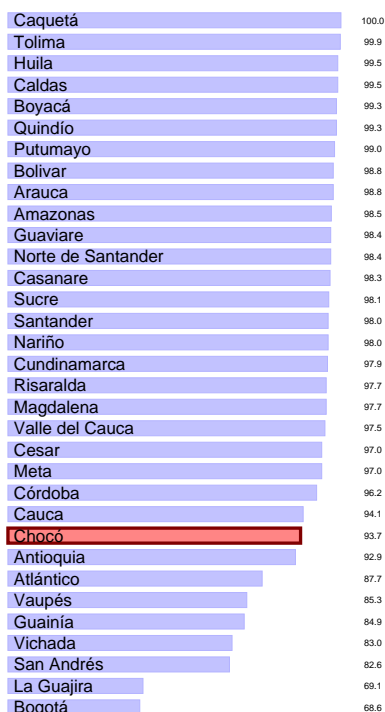

Avances

“ se dio cumplimiento a las aplicaciones de instrumentos de acuerdo al ciclo y a lo dispuesto en los memorandos de orientaciones se cumplió con los reportes oportuno y con calidad lo que permitió que el indicador estuviera en optimo ”

Avances

“ se realizó el proceso de cargue de la información con forme los manuales operativos ”

7.15. Porcentaje de niños, niñas y mujeres gestantes en servicios de educación inicial en el marco de la atención integral cuyas familias participan en procesos de formación.

Código del Indicador: M1-PM1-06. **Estado del Indicador:** Óptimo. **Área del Indicador:** Dirección de Primera Infancia. **Objetivo:** Conocer el porcentaje de niños, niñas y mujeres gestantes en servicios de educación

7.16. Porcentaje de los ingresos proyectados por Aporte Parafiscal 3% efectivamente recaudado

Código del Indicador: A2-PA1-05. **Estado del Indicador:** Óptimo. **Área del Indicador:** Dirección Financiera. **Objetivo:** Medir el recaudo efectivo acumulado mensual con relación a la proyección de recaudo acumulada definida para el periodo Se puede ver que la regional obtuvo un avance de 97.7% en el indicador y que, en el ordenamiento a nivel nacional, Chocó

queda en la posición No. 23 de 33.

un avance de 97.9% en el indicador y que, en el ordenamiento a nivel nacional, Chocó queda en la posición No. 6 de 33.

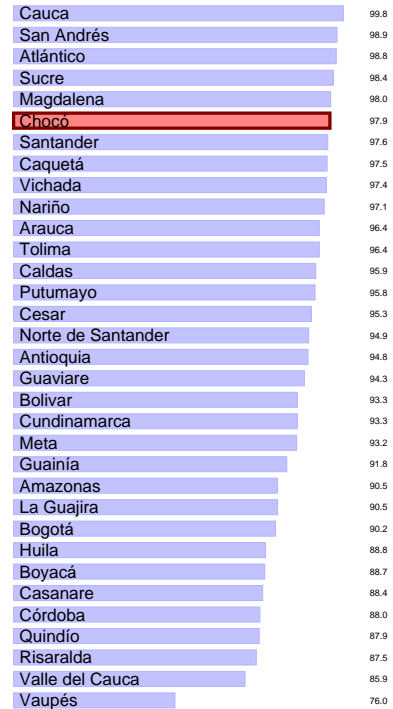
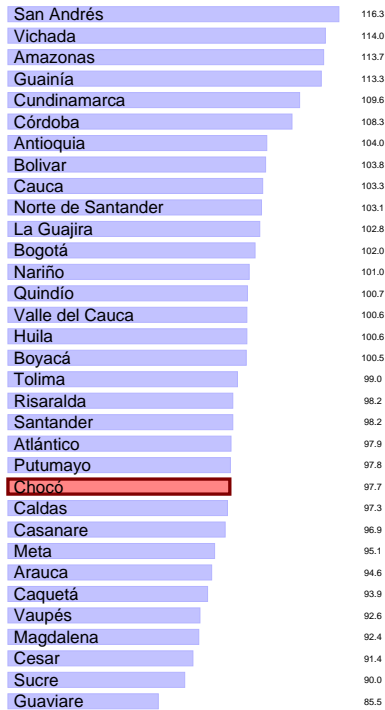

Avances

“ Se realizó un análisis de los pagos efectuados por las entidades públicas del nivel departamental y territorial, durante la vigencia 2021, estableciendo una comunicación directa con estas, a fin de persuadirlos para que realicen el pago de su aporte dentro del mismo mes de causación ”

Avances

“ En el segundo trimestre realice depuración de bases de datos de SIM, CUENTAME y SEVEN, el cual consistió en la desactivación de cuentas de usuario con tiempos superiores a 15 días sin ingreso a las aplicaciones. SIM: 25 cuantas de usuarios desactivadas CUENTAME: 84 cuantas desactivadas SEVEN: dos cuentas desactivadas ”

7.17. Porcentaje de uso de los sistemas de información propios del ICBF

Código del Indicador: A11-PT3-02. **Estado del Indicador:** Óptimo. **Área del Indicador:** Dirección de Información y Tecnología. **Objetivo:** Evaluar que todos los servidores públicos y contratistas, que hacen parte de los procesos acordes con la dependencia del nivel regional, usen los sistemas de información definidos por el ICBF. Se puede ver que la regional obtuvo

7.18. Porcentaje de cumplimiento de la Gestión en el Plan Anual de Adquisiciones realizada a través de la información registrada en el Sistema de Información PACCO

Código del Indicador: PA-107. **Estado del Indicador:** Óptimo. **Área del Indicador:** Dirección de Abastecimiento. **Objetivo:** Evaluar la calidad de la información registrada en la programación, contratación y ejecución del

Plan Anual de Adquisiciones, por parte de las Regionales y áreas de la Sede de la Dirección General en el sistema de información PACCO, para brindar insumos al seguimiento oportuno de los recursos asignados para adquirir bienes y servicios en el ICBF. Se puede ver que la regional obtuvo un avance de 98.0% en el indicador y que, en el ordenamiento a nivel nacional, Chocó queda en la posición No. 10 de 33.

7.19. Porcentaje de niños, niñas y mujeres gestantes en servicios de educación inicial en el marco de la atención integral que cuentan con documento de identificación.

Código del Indicador: M1-PM1-03. **Estado del Indicador:** Óptimo. **Área del Indicador:** Dirección de Primera Infancia. **Objetivo:** Conocer el porcentaje de niños, niñas y mujeres gestantes en servicios de educación inicial en el marco de la atención integral, cargados en el CUÉNTAME que a la fecha de corte cuentan con documento de identificación. Se puede ver que la regional obtuvo un avance de 99.8% en el indicador y que, en el ordenamiento a nivel nacional, Chocó queda en la posición No. 16 de 33.

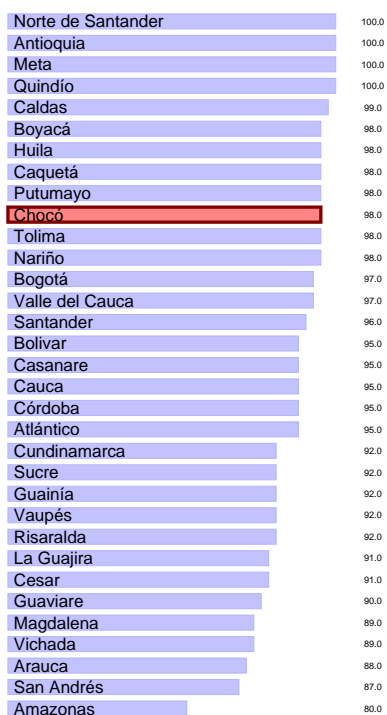

Avances

“ Durante el mes de junio se realizaron socializaciones virtuales, las cuales permitieron realizar un seguimiento oportuno y eficaz a los reportes generados en el aplicativo PACCO, lo que permitió realizar los ajustes requeridos y el cargue de la ejecución con oportunidad; igualmente para este corte se presentaron a nivel de los gerentes de recursos de inversión y funcionamiento demoras en la realización de ajustes que no permitieron estar al 100 en el reporte de la ejecución para el periodo evaluado. ”

Avances

“ se presenta un indicador en optimo por los avances en el cargue oportuno de la i información ”

7.20. Porcentaje de cumplimiento de la ejecución de compromisos del presupuesto, de acuerdo a la programación que realizaron las Regionales.

Avances

“ Durante el mes de junio se realizó seguimiento periódico al pago de compromisos generados, de la misma manera se realizaron alertas, tendientes a garantizar el pago efectivo y oportuno de acuerdo a la programación y asignación de PAC para el mes de referencia; estas alertas permitieron que supervisores de contratos agilizaran el radicado en la oficina financiera de los contratos que se debían pagar en el periodo. ”

Código del Indicador: A13-PE2-01. **Estado del Indicador:** Óptimo. **Área del Indicador:** Dirección de Planeación y Control de Gestión. **Objetivo:** Medir el cumplimiento de la programación presupuestal mediante la ejecución de los compromisos por parte de las Regionales, con el fin de garantizar la ejecución de los recursos, cuyo cumplimiento mínimo al final de la vigencia sea el nivel alcanzado en la vigencia anterior. Se puede ver que la regional obtuvo un avance de 99.9% en el indicador y que, en el ordenamiento a nivel nacional, Chocó queda en la posición No. 20 de 33.

Boyacá	102.0
Tolima	101.4
Caldas	100.5
Vaupés	100.3
Guaviare	100.1
Norte de Santander	100.0
La Guajira	100.0
Quindío	100.0
Valle del Cauca	100.0
Guainía	100.0
Córdoba	100.0
Cauca	100.0
Putumayo	100.0
San Andrés	100.0
Antioquia	100.0
Huila	99.9
Atlántico	99.9
Bogotá	99.9
Bolívar	99.9
Chocó	99.9
Santander	99.9
Caquetá	99.9
Amazonas	99.8
Cesar	99.8
Risaralda	99.8
Nariño	99.7
Magdalena	99.7
Arauca	99.4
Cundinamarca	99.4
Vichada	99.3
Meta	99.3
Sucre	99.2
Casanare	99.1

7.21. Porcentaje de cumplimiento en el registro de los contratos y/o convenios en SITCO

Código del Indicador: PA-226. **Estado del Indicador:** Óptimo. **Área del Indicador:** Dirección de Contratación. **Objetivo:** Conocer el nivel de cumplimiento de registro de la gestión contractual adelantada en la herramienta SITCO de la Sede de la Dirección General y las Regionales. Se puede ver que la regional obtuvo un avance de 100.0% en el indicador y que, en el ordenamiento a nivel nacional, Chocó queda en la posición No. 10 de 33.

Amazonas	100.0
Tolima	100.0
Atlántico	100.0
Quindío	100.0
Vaupés	100.0
Guaviare	100.0
Nariño	100.0
Córdoba	100.0
Cesar	100.0
Chocó	100.0
Arauca	100.0
Antioquia	100.0
Casanare	100.0
Meta	100.0
Bogotá	100.0
Boyacá	100.0
Caldas	100.0
Cauca	100.0
Sucre	100.0
Caquetá	100.0
Magdalena	100.0
La Guajira	100.0
Risaralda	100.0
San Andrés	100.0
Valle del Cauca	100.0
Santander	100.0
Norte de Santander	100.0
Putumayo	100.0
Guainía	100.0
Cundinamarca	99.4
Huila	99.2
Bolívar	98.9
Vichada	98.4

Vichada	100.0
Vaupés	100.0
Guaviare	100.0
Guainía	100.0
Amazonas	100.0
San Andrés	100.0
Putumayo	100.0
Casanare	100.0
Arauca	100.0
Valle del Cauca	100.0
Tolima	100.0
Sucre	100.0
Santander	100.0
Risaralda	100.0
Quindío	100.0
Norte de Santander	100.0
Nariño	100.0
Meta	100.0
Magdalena	100.0
La Guajira	100.0
Huila	100.0
Chocó	100.0
Cundinamarca	100.0
Córdoba	100.0
Cesar	100.0
Cauca	100.0
Caquetá	100.0
Caldas	100.0
Boyacá	100.0
Bolívar	100.0
Bogotá	100.0
Atlántico	100.0
Antioquia	100.0

Avances

“ para el mes de junio se suscribieron 7 contratos, 3 de aporte 2 de prestación de servicio y 2 mínimas cuantías para el mes de junio se suscribieron 7 contratos, 3 de aporte 2 de prestación de servicio y 2 mínimas cuantías ”

7.22. Número de municipios y departamentos monitoreados en la operación de las instancias del SNBF

Código del Indicador: PA-92. **Estado del Indicador:** Óptimo. **Área del Indicador:** Dirección del Sistema Nacional de Bienestar Familiar. **Objetivo:** Realizar seguimiento al monitoreo del funcionamiento de las instancias de decisión, operación, desarrollo técnico y participación del SNBF en el ámbito territorial. Se puede ver que la regional obtuvo un avance de 100.0% en el indicador y que, en el ordenamiento a nivel nacional, Chocó queda en la posición No. 12 de 33.

Avances

“ Se logró monitorear el 100 de las instancias decisoras, técnico operativas y de participación de los 31 entes territoriales del departamento, con el objetivo de garantizar los derechos de los NNA y sus familias. Se coordinaron técnicamente las 31 mesas de infancia, adolescencia y fortalecimiento familiar con el objetivo de fortalecer las mismas dentro del esquema de operación del SNBF. Se elaboraron los informes de monitoreo de las instancias del SNBF, correspondiente al segundo trimestre 2021, este proceso dio cuenta del estado de avance de los 31 entes territoriales del departamento para garantizar los derechos de los NNA y sus familias. La Dirección del SNBF, aún no ha dado las líneas técnicas sobre la versión 2.0 del Manual Operativo. ”

7.23. Porcentaje de reservas gestionadas dentro del total de la reserva presupuestal trasladada

7.24. Porcentaje de niños, niñas y adolescentes a los cuales se les resuelve su situación legal dentro de los términos definidos por la Ley.

Código del Indicador: A2-PA1-06. **Estado del Indicador:** Óptimo. **Área del Indicador:** Dirección Financiera. **Objetivo:** Medir el Índice porcentual de los pagos y liberaciones de la Reserva Presupuestal trasladada, con el fin de evaluar la ejecución de la Reserva constituida. Se puede ver que la regional obtuvo un avance de 100.0% en el indicador y que, en el ordenamiento a nivel nacional, Chocó queda en la posición No. 11 de 33.

Código del Indicador: PA-32. **Estado del Indicador:** Óptimo. **Área del Indicador:** Dirección de Protección. **Objetivo:** Identificar la proporción de niños, niñas y adolescentes a los cuales se les resuelve su situación legal dentro de los términos definidos por la Ley. Se puede ver que la regional obtuvo un avance de 100.0% en el indicador y que, en el ordenamiento a nivel nacional, Chocó queda en la posición No. 9 de 33.

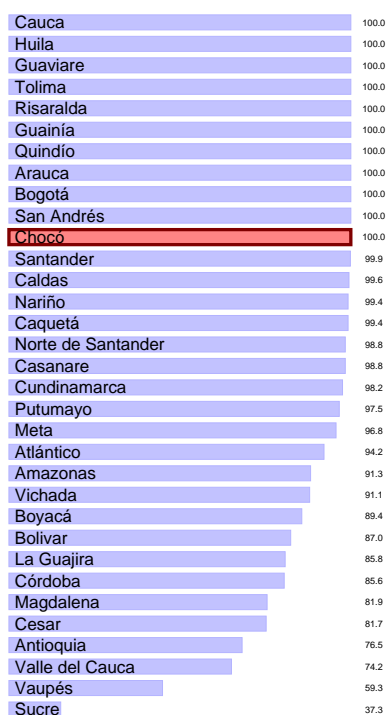

Avances

“ Se logró el pago de varias cuentas de reserva constituidas en la vigencia 2020 y se realizaron algunas liberaciones de algunas cuentas que no tenían exigibilidad de pago, según consta en las 12 actas de cancelación de reservas generadas por la Regional y validadas por el nivel nacional para su respectivo proceso, permitiendo el logro de la meta 100 ”

Avances

“ Para el mes de junio se socializó con los Equipos de Defensoría de familia y coordinadores Zonales la información y material de apoyo remitido desde la Subdirección de Restablecimiento de Derechos y Coordinación de Autoridades administrativas respecto al uso adecuado de actuaciones en la herramienta SIM al igualmente las Actualizaciones jurídicas ”

7.25. Porcentaje de niños, niñas y adolescentes CON características y necesidades especiales, que logran tener una familia asignada.

Avances

“ Durante el mes de junio se desarrolló un comité de adopciones cumpliendo con las acciones propias del mismo. El comité de adopciones de la Regional Chocó para el mes de junio de 2021, no se tuvieron casos de niños, niñas y adolescentes CON características y necesidades especiales devueltos por comité de adopciones a las Defensoría de Familia. El comité de adopciones de la Regional Chocó para el mes de Junio de 2021 no se tuvieron casos de niños, niñas y adolescentes CON características y necesidades especiales devueltos por comité adopciones a las Defensoría de Familia. ”

Código del Indicador: PA-40. **Estado del Indicador:** Óptimo. **Área del Indicador:** Dirección de Protección. **Objetivo:** Identificar la proporción de los niños, niñas y adolescentes en situación de adoptabilidad en firme, por consentimiento o por autorización, CON características y necesidades especiales, que se les ha restablecido el derecho de tener una familia. Se puede ver que la regional obtuvo un avance de 100.0% en el indicador y que, en el ordenamiento a nivel nacional, Chocó queda en la posición No. 11 de 30.

7.26. Porcentaje de colaboradores nuevos con inducción virtual.

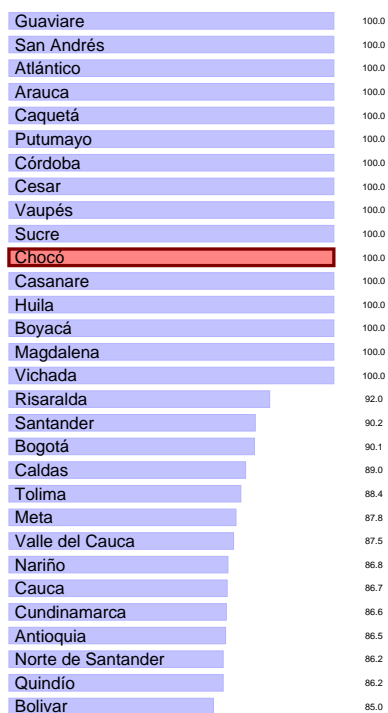

Código del Indicador: A1-PA4-05. **Estado del Indicador:** Óptimo. **Área del Indicador:** Dirección de Gestión Humana. **Objetivo:** Medir el porcentaje de colaboradores nuevos que realizan la inducción virtual. Se puede ver que la regional obtuvo un avance de 100.0% en el indicador y que, en el ordenamiento a nivel nacional, Chocó queda en la posición No. 3 de 32.

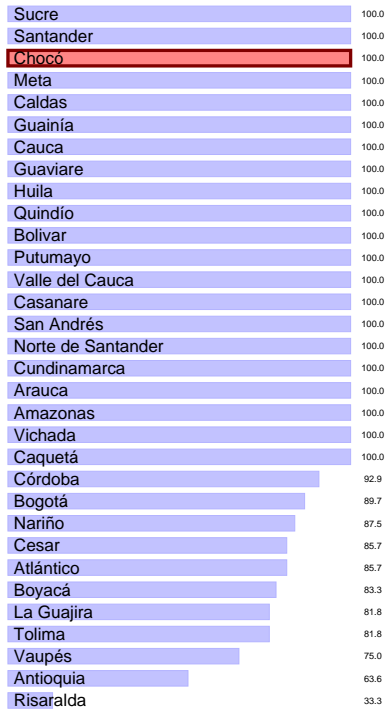

Avances

“ Se han realizado las inducciones de los colaboradores nuevos vinculados ”

Avances

“ Se cancelaron las cuentas por pagar en su totalidad cumpliendo con la meta establecida del indicador que es el el 100 estado optimo. ”

7.27. Porcentaje de pagos de cuentas por pagar dentro del total de las cuentas trasladadas acumuladas

Código del Indicador: A2-PA1-07. **Estado del Indicador:** Óptimo. **Área del Indicador:** Dirección Financiera. **Objetivo:** Medir el Índice porcentual de las cuentas por pagar trasladada Se puede ver que la regional obtuvo un avance de 100.0% en el indicador y que, en el ordenamiento a nivel nacional, Chocó queda en la posición No. 12 de 33.

7.28. Porcentaje de ejecución de PAC Recursos Nación

Código del Indicador: PA-50. **Estado del Indicador:** Óptimo. **Área del Indicador:** Dirección Financiera. **Objetivo:** Medir la efectividad de la programación, distribución y ejecución del PAC - RECURSOS NACIÓN asignado para el pago de compromiso. Se puede ver que la regional obtuvo un avance de 100.0% en el indicador y que, en el ordenamiento a nivel nacional, Chocó queda en la posición No. 12 de 33.



Avances

“ Se realizó seguimiento a la ejecución del PAC asignado en el mes de junio de 2021 por programa, debido a ese seguimiento se pudo evidenciar que era necesario realizar una adición de PAC de primera infancia por valor de 3.735.310.012 para realizar una buena ejecución del mismo. ”

Avances

“ Se asistieron a las distintas audiencias, de dentro de los términos establecidos ”

7.29. Porcentaje de actuaciones judiciales realizadas para el saneamiento judicial de bienes.

Código del Indicador: A7-PA5-05. **Estado del Indicador:** Óptimo. **Área del Indicador:** Oficina Asesora Jurídica. **Objetivo:** Conocer el porcentaje de actuaciones judiciales realizadas para el saneamiento judicial de bienes. Se puede ver que la regional obtuvo un avance de 100.0% en el indicador y que, en el ordenamiento a nivel nacional, Chocó queda en la posición No. 7 de 24.

7.30. Porcentaje de cumplimiento a la gestión del esquema de apoyo a la supervisión

Código del Indicador: PA-172. **Estado del Indicador:** Óptimo. **Área del Indicador:** Dirección de Primera Infancia. **Objetivo:** Medir el cumplimiento a la gestión del esquema de apoyo a la supervisión de la Dirección de Primera Infancia. Se puede ver que la regional obtuvo un avance de 100.0% en el indicador y que, en el ordenamiento a nivel nacional, Chocó queda en la posición No. 1 de 33.

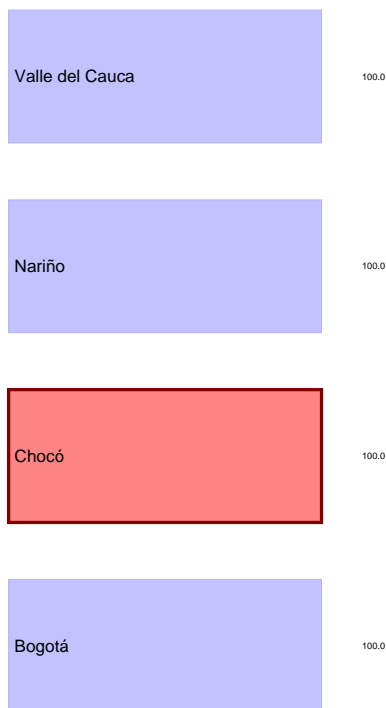
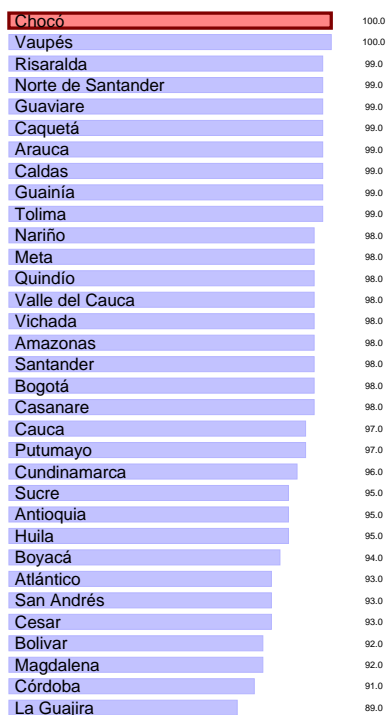

Avances

“ se cumplió con los ciclos de visitas en sitio y remoto por el equipo de apoyo, se brindó acompañamiento a los equipos zonales con la información ”

Avances

“ Se envió a tiempo las distintas Sentencias, para proceder al pago de las mismas ”

7.31. Porcentaje de oportunidad en la remisión de las sentencias, conciliaciones y laudos arbitrales para trámite de pago.

7.32. Porcentaje de peticiones ciudadanas atendidas oportunamente

Código del Indicador: A7-PA5-04. **Estado del Indicador:** Óptimo. **Área del Indicador:** Oficina Asesora Jurídica. **Objetivo:** Conocer la oportunidad en el cumplimiento de los términos en el pago de sentencias, conciliaciones y laudos arbitrales por parte del ICBF para no pagar intereses moratorios. Se puede ver que la regional obtuvo un avance de 100.0% en el indicador y que, en el ordenamiento a nivel nacional, Chocó queda en la posición No. 2 de 4.

Código del Indicador: PA-131. **Estado del Indicador:** Óptimo. **Área del Indicador:** Dirección de Servicios y Atención. **Objetivo:** Realizar el seguimiento a la respuesta oportuna y congruente que se brinda a las peticiones ciudadanas registradas en SIM, dentro de los términos legalmente establecidos. Se puede ver que la regional obtuvo un avance de 100.0% en el indicador y que, en el ordenamiento a nivel nacional, Chocó queda en la posición No. 2 de 33.

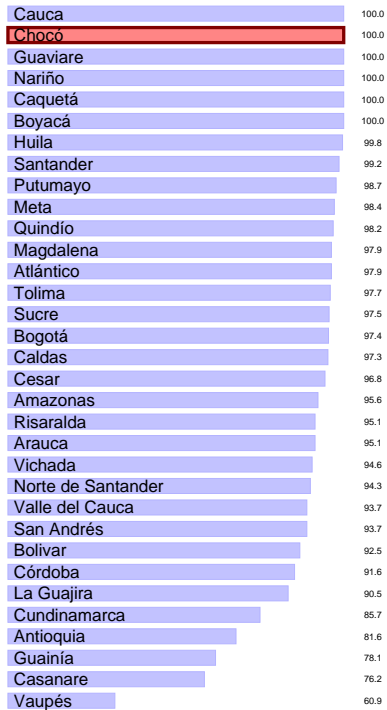

Avances

“ 100 de las peticiones gestionadas de manera oportuna ”

Avances

“ indicador en optimo debido al cumplimiento oportuno de todas las actividades que se realizan y están plasmada en el plan de asistencia técnica ”

7.33. Porcentaje de cumplimiento en la ejecución de los planes de asistencia técnica realizada por la Dirección de Primera Infancia, Direcciones Regionales y Centros Zonales para el mejoramiento de la Educación Inicial en el marco de la atención integral.

7.34. Porcentaje de cumplimiento de los informes de seguimiento post adopción registrados en el Sistema de Información Misional - SIM

Código del Indicador: M1-PM1-14. **Estado del Indicador:** Óptimo. **Área del Indicador:** Dirección de Primera Infancia. **Objetivo:** Conocer el cumplimiento de los planes de asistencia técnica realizada por la Dirección de Primera Infancia, Direcciones Regionales y Centros Zonales para el mejoramiento de la Educación Inicial en el marco de la atención integral. Se puede ver que la regional obtuvo un avance de 100.0% en el indicador y que, en el ordenamiento a nivel nacional, Chocó queda en la posición No. 14 de 33.

Código del Indicador: PA-41. **Estado del Indicador:** Óptimo. **Área del Indicador:** Dirección de Protección. **Objetivo:** Identificar la proporción de informes de seguimiento post adopción en el periodo establecido, de acuerdo al numero de niños, niñas y adolescentes adoptados, registrados en el SIM. Se puede ver que la regional obtuvo un avance de 100.0% en el indicador y que, en el ordenamiento a nivel nacional, Chocó queda en la posición No. 7 de 33.

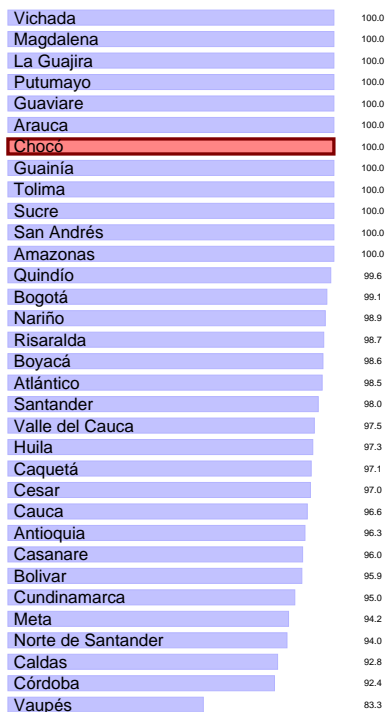

del estado nutricional de los niños y niñas menores de 5 años que ingresan con desnutrición aguda, atendidos en la modalidad de CRN. Se puede ver que la regional obtuvo un avance de 100.0% en el indicador y que, en el ordenamiento a nivel nacional, Chocó queda en la posición No. 1 de 9.

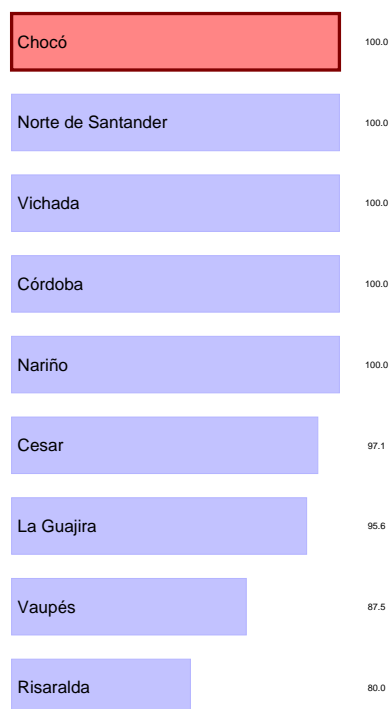

Avances

“ Para el mes de junio se hizo monitoreo y seguimiento en el SIM, anteriormente en el TDC y PA, tuvimos el reporte en optimo se reportaron dos seguimiento post adopciónPara este mes de junio , no se solicitó a las Autoridades Centrales debido a que fueron enviados oportunamente pese a la emergencia sanitaria ocasionada por el COVID -19 Para el mes de junio no se solicito informes de seguimiento a autoridad centralLa regional Choco a la fecha no ha dado en adopción niños, niñas o adolescentes adoptados por familia residentes en Colombia y se traslades a otro lugar del país ”

Avances

“ Regional: El 24 de junio se envió alerta a los centros zonales, sobre la calidad de la información registrada por los operadores de la Centro de Recuperación Nutricional. Centro Zonal Quibdó: En el mes de junio, se realizó asistencia técnica en estimulación temprana dirigida a la profesional psicosocial y auxiliares de enfermería del CRN Quibdó.Socialización de estudios de caso en el comité técnico N7 del contrato 332/2020 ”

7.35. Porcentaje de niños y niñas menores de 5 años que recuperaron su estado Nutricional que se encuentran en la modalidad de Centros de Recuperación Nutricional, CRN.

7.36. Porcentaje acumulado de derechos de petición atendidos (gestión y cierre en SIM)

Código del Indicador: M4-PM1-01. **Estado del Indicador:** Óptimo. **Área del Indicador:** Dirección de Nutrición. **Objetivo:** Evaluar la recuperación

Código del Indicador: A10-PT1-07. **Estado del Indicador:** Óptimo. **Área del Indicador:** Dirección de Servicios y Atención. **Objetivo:** Realizar seguimiento a los derechos de petición acumulados de periodos anteriores, que han sido gestionados y cerrados en la herramienta tecnológica SIM. Se puede ver que la regional obtuvo un avance de 100.0% en el indicador y que, en el ordenamiento a nivel nacional, Chocó queda en la posición No. 12 de 33.

Se puede ver que la regional obtuvo un avance de 100.0% en el indicador y que, en el ordenamiento a nivel nacional, Chocó queda en la posición No. 8 de 33.

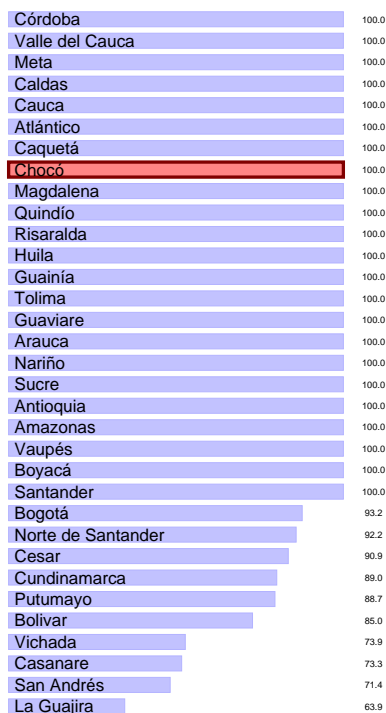
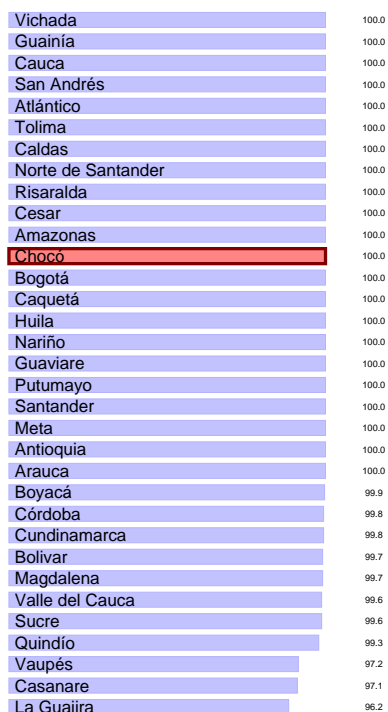

Avances

“ El 100 de las peticiones fueron gestionadas, respondidas y cerradas manera oportuna ”

Avances

“ para el mes de mayo se dio cumplimiento con el reporte y cierre oportuno de las acciones de mejoras abiertas en la regional Chocó. además, se realiza seguimiento de manera semanal al plan de acción de las acciones abierta se generan aletas as los responsables y se realiza seguimiento y retroalimentación en comités de Gestión y desempeño de manera mensual. ”

7.37. Porcentaje Gestión de Acciones de Mejora

7.38. Porcentaje de asuntos pre-judiciales o judiciales con gestión dentro de los términos.

Código del Indicador: A13-PE2-05. **Estado del Indicador:** Óptimo. **Área del Indicador:** Dirección de Planeación y Control de Gestión. **Objetivo:** Medir y hacer seguimiento a la gestión de las acciones de mejora identificadas en la Sede de la Dirección General y Regionales de la entidad. Se

Código del Indicador: A7-PA5-01. **Estado del Indicador:** Óptimo. **Área del Indicador:** Oficina Asesora Jurídica. **Objetivo:** Conocer la oportunidad

en el cumplimiento de términos de los apoderados judiciales que representan al ICBF en los procesos judiciales. Se puede ver que la regional obtuvo un avance de 100.0% en el indicador y que, en el ordenamiento a nivel nacional, Chocó queda en la posición No. 18 de 31.

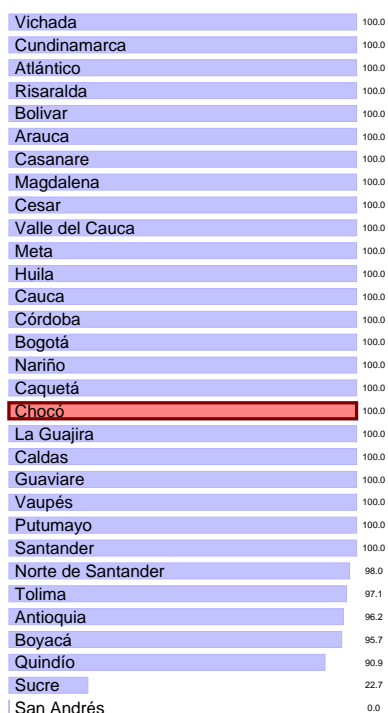

Indicador: Dirección de Protección. **Objetivo:** Identificar la proporción de los niños, niñas y adolescentes víctimas del desplazamiento forzado por conflicto armado, en riesgo inminente de desplazamiento o afectados por situación de desastre, con proceso de acompañamiento familiar por las Unidades Móviles. Se puede ver que la regional obtuvo un avance de 150.1% en el indicador y que, en el ordenamiento a nivel nacional, Chocó queda en la posición No. 4 de 33.

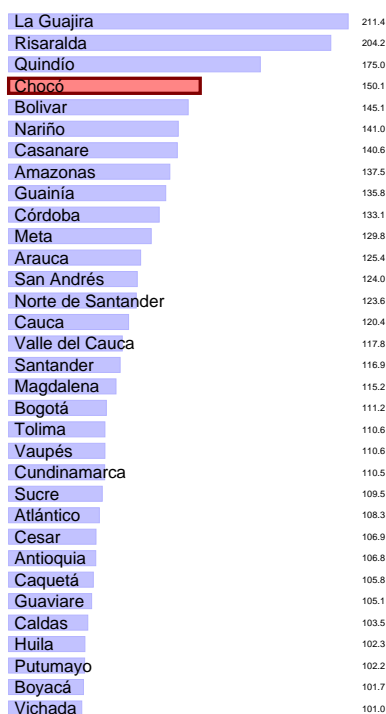

Avances

“ Se dio cumplimiento frente a los términos, al momento de realizar las Contestaciones de las Demandas, presentada en contra del ICBF-Regional Chocó ”

Avances

“ Para el mes de junio se reportó la información producto del acompañamiento psicosocial a los habitantes de Pescadito, Chidima y cabecera municipal (Municipio de Acandí), Chano, Usuga, Playa Blanca en Bojayá; Unión Chocó (Istmina) y Cértegui cabecera municipal., lo que nos permitió posicionar el indicador por encima del 100 en (150.1). Para el mes de junio se adelantaron los procesos de acompañamiento psicosocial con las 9 unidades móviles a los niños, niñas y adolescentes priorizados y focalizados de acuerdo al plan metaregional este...”

7.39. Porcentaje de niños, niñas y adolescentes víctimas del desplazamiento forzado por conflicto armado, en riesgo inminente de desplazamiento o afectados por situación de desastre, con proceso de acompañamiento familiar por las Unidades Móviles.

Código del Indicador: PA-34. **Estado del Indicador:** Óptimo. **Área del**



Instituto Colombiano de Bienestar Familiar
Cecilia De la Fuente de Lleras
Dirección de Planeación y Control de Gestión
Subdirección de Monitoreo y Evaluación



**El futuro
es de todos**

Gobierno
de Colombia

 ICBFColombia

www.icbf.gov.co

 @ICBFColombia

 @icbfcolombiaoficial

Sede de la Dirección General
Avenida carrera 68 No.64c – 75
PBX: 473 7630

Línea gratuita nacional ICBF
01 8000 91 8080

