



Instituto Colombiano de Bienestar Familiar
Cecilia De la Fuente de Lleras
Dirección de Planeación y Control de Gestión
Subdirección de Monitoreo y Evaluación



El futuro
es de todos

Gobierno
de Colombia

Informe Integral de Monitoreo Regional Caquetá

Primer trimestre del año 2020



 ICBFColombia

www.icbf.gov.co

 @ICBFColombia

 @icbfcolombiaoficial

Sede de la Dirección General
Avenida carrera 68 No.64c – 75
PBX: 473 7630

Línea gratuita nacional ICBF
01 8000 91 8080



Instituto Colombiano de Bienestar Familiar

Presidente de la República Iván Duque Márquez
Directora General Juliana Pungiluppi

Subdirectora General
María Lucía Upegui

Directora de Planeación y Control de Gestión
Mario Alfonso Pardo Pardo (E)

Subdirectora de Monitoreo y Evaluación
Yaneth Sarmiento Forero (E)

Subdirectora de Mejoramiento Organizacional
Yaneth Sarmiento Forero

Subdirector de Programación
Mario Alfonso Pardo Pardo

Equipo de Monitoreo
Katherin Marian Manrique Rodríguez
Paola Cristina Cuellar Yara
Jesus Arturo Arenas Mejía

Bogotá, D. C., Marzo de 2020

Índice

1.	Introducción	4
2.	Tablero de control	5
2.1.	Comparativo entre regionales	6
2.2.	Resultados de los centros zonales de la Regional	8
2.3.	Resultados por áreas	9
3.	Indicadores Prioritarios (críticos y en riesgo)	10
4.	Monitoreo al Modelo de planeación y Sistema integrado de gestión	11
4.1.	Resultados por dimensiones MIPG	11
4.2.	Mapa estratégico	13
4.3.	Resultados por procesos	15
5.	Ejecución presupuestal	17
6.	Conclusiones	18
7.	Anexo	18
7.1.	Porcentaje de cupos contratados en los servicios de atención integral a la Primera Infancia, con registro de ejecución en MSyF durante la vigencia	19
7.2.	Número de Municipios y departamentos asistidos técnicamente en el ciclo de gestión de la Política Pública de primera Infancia, Infancia y Adolescencia y fortalecimiento familiar	19
7.3.	Porcentaje de uso de los sistemas de información propios del ICBF	20
7.4.	Porcentaje de ejecución de PAC Recursos Propios	20
7.5.	Porcentaje de niños, niñas y adolescentes a los cuales se les resuelve su situación legal dentro de los términos definidos por la Ley.	21
7.6.	Porcentaje de cumplimiento a la gestión del esquema de apoyo a la supervisión	21
7.7.	Número de familias con personas con discapacidad beneficiarias de acompañamiento familiar psicosocial	22
7.8.	Porcentaje de cumplimiento de los informes de seguimiento post adopción registrados en el Sistema de Información Misional - SIM	22
7.9.	Porcentaje de ejecución de PAC Recursos Nación	23
7.10.	Porcentaje de adolescentes y jóvenes declarados en adoptabilidad que lograron vincularse a educación media y/o procesos de formación para el trabajo y desarrollo humano y/o formación técnica, tecnológica o universitaria en el marco de las Alianzas estratégicas y Proyecto sueños.	23
7.11.	Porcentaje de cumplimiento de la Gestión en el Plan Anual de Adquisiciones realizada a través de la información registrada en el Sistema de Información PACCO	24
7.12.	Porcentaje de los ingresos proyectados por Aporte Parafiscal 3 % efectivamente recaudado	25
7.13.	Porcentaje de peticiones ciudadanas atendidas oportunamente	25
7.14.	Porcentaje de cumplimiento en el registro de los contratos y/o convenios en SITCO	26
7.15.	Porcentaje de cumplimiento de la ejecución de compromisos del presupuesto, de acuerdo a la programación que realizaron las Regionales.	26
7.16.	Porcentaje de niños, niñas y adolescentes víctimas del desplazamiento forzado por conflicto armado y otros hechos victimizantes asociados al desplazamiento, en riesgo de desplazamiento o víctima de desastre, con proceso de acompañamiento familiar por las Unidades Móviles.	27
7.17.	Porcentaje acumulado de derechos de petición atendidos (gestión y cierre en SIM)	27
7.18.	Porcentaje de cumplimiento de la ejecución de obligaciones del presupuesto de acuerdo a la programación que realizaron las Regionales.	28
7.19.	Porcentaje de reservas gestionadas dentro del total de la reserva presupuestal trasladada	28
7.20.	Porcentaje de niños, niñas y adolescentes CON características y necesidades especiales, que logran tener una familia asignada.	29
7.21.	Porcentaje de pagos de cuentas por pagar dentro del total de las cuentas trasladadas acumuladas.	30
7.22.	Porcentaje de usabilidad del Sistema Electrónico de Asignación de Citas (SEAC)	30
7.23.	Número de municipios y departamentos monitoreados en la operación de las instancias del SNBF	31



1. Introducción

En Instituto Colombiano de Bienestar Familiar (ICBF) tiene como visión liderar la construcción de un país en el que los niños, niñas y adolescentes se desarrollen en condiciones de equidad y libres de violencias. Para el ICBF es fundamental promover la excelencia al interior de todos los procesos que ejecuta la entidad. Por ello, no solo planificamos las metas y objetivos, sino que contamos con un proceso de monitoreo y seguimiento a la gestión institucional que permite conocer el desempeño frente a las metas programadas. El objetivo es impactar en la mejora de los procesos y los resultados.

La Dirección de Planeación y Control de Gestión a través de la Subdirección de Monitoreo y Evaluación ha desarrollado el Sistema Integral de Monitoreo y Evaluación Institucional (SIMEI), el cual permite la sistematización de los datos generados por los procesos del ICBF y su evaluación a través de salidas gerenciales (matriz del tablero de control, gráficos gerenciales, entre otros) que presentan conclusiones generales del comportamiento nacional y regional de la gestión institucional de forma mensual. Adicionalmente, la Subdirección de Monitoreo y Evaluación realiza un análisis trimestral de la gestión institucional a través de los Informes de Monitoreo Integral, los cuales son una herramienta de consulta para la toma de decisiones en todos los niveles (Sede Nacional, Regional y Zonal).

Los informes de monitoreo integral tienen como fuente los datos consignados en SIMEI y exponen los análisis de los agregados más importantes para el cumplimiento de la estrategia institucional. Los informes tienen como principio fundamental la claridad y relevancia de la información para la promoción de la mejora continua en la prestación del servicio de bienestar familiar. Este documento es el informe del primer trimestre del año de la Regional Caquetá y se compone de seis secciones y un anexo. La primera sección introducción, y las siguientes secciones exponen los resultados de la regional según la perspectiva priorizada: tablero de control, indicadores prioritarios, monitoreo al Modelo de planeación y Sistema integrado de gestión y ejecución presupuestal.

La sección del tablero de control expone los resultados de la regional en el contexto nacional según los criterios priorizados (tiempo, comparaciones con otras regionales y resultados de los centros zonales). La sección del monitoreo al Modelo de planeación y Sistema integrado de gestión detalla los resultados de la regional como insumo para promover el sostenimiento y mejora continua según las normas adoptadas por el ICBF. En particular, muestra los resultados según las dimensiones del Modelo Integrado de Planeación y Gestión (MIPG), según objetivos del Mapa

estratégico y según el mapa de procesos del ICBF.

Es importante mencionar que a la fecha están definidos 155 indicadores (aunque solamente bajan 54 a nivel regional). Cada uno de los resultados se genera de acuerdo con la pertenencia de cada indicador a una dimensión, objetivo o proceso y de acuerdo con su peso. El peso depende de si el indicador es del plan de acción (estratégico) o de gestión (funcional) y, dentro de estas dos categorías, si es de resultado, producto o gestión. En particular, los estratégicos pesan más que los funcionales y, dentro de ambas categorías, los de resultado pesan más que los de producto y estos últimos más que los de gestión. El peso puede variar en el tiempo debido a la inclusión o exclusión de indicadores, pero el objetivo es mantenerlos constantes tanto como sea posible para mantener la consistencia en las comparaciones. De esta forma, con la identificación y peso de los indicadores, se hacen promedios ponderados para cada resultado.

La cuarta sección expone cada uno de los indicadores críticos y en riesgo que obtuvo la regional a la fecha de corte. En esa sección no son relevantes los pesos, no hay resultados agregados. Para cada uno de los indicadores que la regional tenga en crítico o en riesgo, se muestra su valor en marzo, un comparativo en el tiempo y con otras regionales y el texto que la regional dispuso sobre sus dificultades, estrategias y avances. El objetivo de esta sección es tener presente los indicadores prioritarios por mejorar.

El capítulo de ejecución presupuestal expone los resultados en términos de apropiación vigente, compromisos y obligaciones, relación de obligaciones sobre apropiaciones, un comparativo con la Sede Nacional y el total de regionales y un comparativo con la vigencia del mismo corte del año inmediatamente anterior.

La sección de conclusiones consolida algunas recomendaciones principales según el desempeño de la regional y los criterios de análisis establecidos en el informe. Sin embargo, se recomienda a las regionales que generen sus propias conclusiones conforme el contexto que su operación requiera.

Por último, la séptima sección es un anexo que, de forma análoga a la sección de indicadores prioritarios, muestra los indicadores adecuados y óptimos. La información de fondo es la misma, pero se muestra de forma más breve. El análisis de cada uno de los indicadores de la regional y su comparación con otras regionales, puede servir para contextualizar los hallazgos. Así, con las secciones cuarta y séptima se completa la visualización de cada uno de los indicadores de forma individual y comparativa.

2. Tablero de control

El tablero de control es el principal instrumento de monitoreo institucional, compuesto por los indicadores de la Sede de la Dirección General, regionales y centros zonales, los cuales se encuentran clasificados de la siguiente manera: i) indicadores estratégicos (plan de acción y plan indicativo), e ii) indicadores funcionales (complementarios). Estos indicadores están alineados a la estrategia (Objetivos estratégicos, dimensiones y políticas MIPG y Mapa estratégico) y a la gestión (mapa de procesos). Todos los indicadores del tablero de control pueden ser medidos en los siguientes niveles:

- **Nacional:** Cuando el resultado depende del área de la sede de la Dirección General responsable del indicador.
- **Regional:** Cuando el resultado depende del área de la sede de la Dirección General responsable del indicador, y de las regionales que apliquen.
- **Zonal:** Cuando el resultado depende del área de la sede de la Dirección General responsable del indicador, de las regionales y centros zonales que apliquen.
- **Transversal:** Cuando el resultado depende de las áreas de la sede de la Dirección General, teniendo en cuenta el

sentido de corresponsabilidad de las mismas frente a los procesos institucionales.

Gráfica 1: Tablero de Control mensual en 2020. Regional Caquetá.

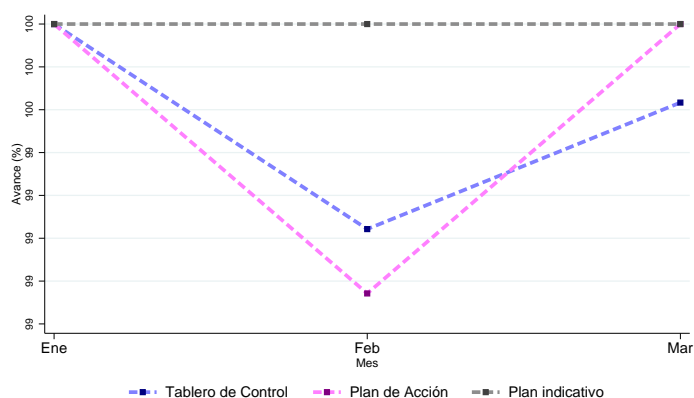

FUENTE: Sistema Integral de Monitoreo y Evaluación Institucional (SIMEI), ICBF.

Gráfica 2: Plan de Acción, Plan Indicativo y Tablero de Control. Colombia. Mar. 2020.

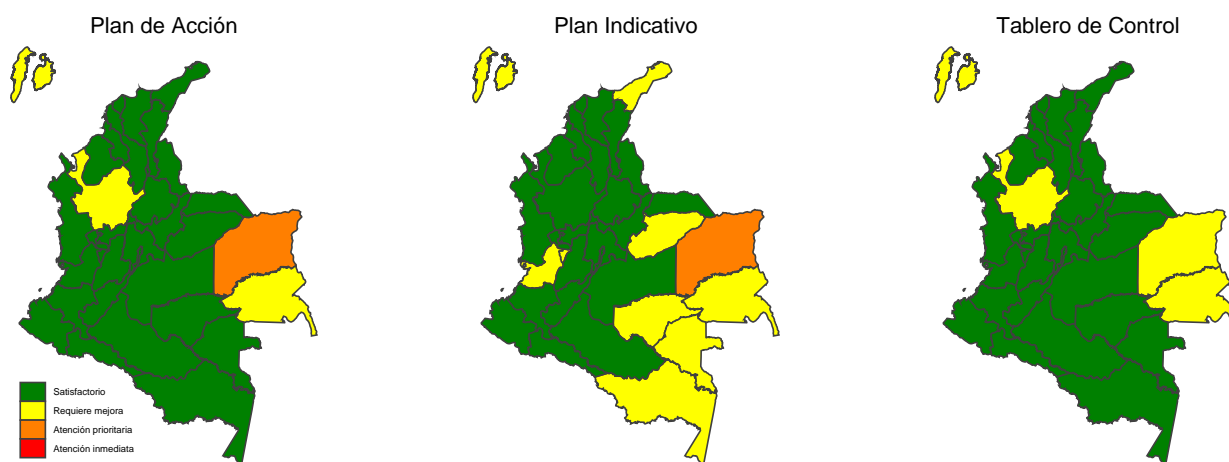

FUENTE: Sistema Integral de Monitoreo y Evaluación Institucional (SIMEI), ICBF.

Los mapas anteriores muestran de forma gráfica, para cada regional del país, el comportamiento del Plan de Acción, Plan Indicativo y Tablero de Control al cierre del mes de marzo del presente año. La Gráfica 1 muestra, solamente para la regional, los valores en cada uno de los primeros tres meses del año. La Gráfica 3 muestra el porcentaje de avance, en Marzo, para los indicadores del Plan de Acción, Plan Indicativo y Tablero de Control. La regional Caquetá obtuvo 99.6% en el Tablero de Control, 100.0% en el Plan de Acción y 100.0% en el Plan Indicativo (nótese que los puntos finales de la Gráfica 1 coinciden con los de la Gráfica 3). Además, la Gráfica 3 muestra el avance regional. Destacamos el buen comportamiento de la regional debido a que tiene un avance de más del 95% en el tablero de control.

Gráfica 3: Tablero de Control. Mar. 2020.

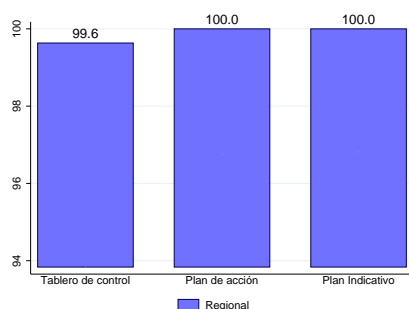

FUENTE: Sistema Integral de Monitoreo y Evaluación Institucional (SIMEI), ICBF.

2.1. Comparativo entre regionales

En esta subsección se muestra el resultado en el Tablero de Control y en el Plan de Acción de la Regional Caquetá comparado con otras regionales. La Gráfica 4 muestra el resultado de todas las regionales (el de Caquetá resaltado en color rojo), organizadas de mayor a menor según su valor. Si bien el desempeño de cada regional se debe a condiciones particulares, tener presente los resultados de todas, y analizar la información en contexto, permite ubicarse en el mapa de los desempeños.

Gráfica 4: Tablero de Control y Plan de Acción en las regionales del país. Mar. 2020.



FUENTE: Sistema Integral de Monitoreo y Evaluación Institucional (SIMEI), ICBF.

Ordenamiento nacional: La regional Caquetá es la No. 1 en el Plan den Acción, es la No. 2 en el Plan Indicativo y es la No. 1 en el Tablero de Control, entre las 33 regionales.

La Gráfica 5 compara a la Regional Caquetá solamente con regionales cercanas en población total (Caquetá se clasifica en uno de cinco grupos según número de habitantes en el año 2018). Por otro lado, la Gráfica 6 compara a Caquetá con regiones cer-

canas según las regiones naturales de Colombia (Caquetá queda en uno de seis grupos según las regiones definidas en el Plan Nacional de Desarrollo, con dos modificaciones, que permiten comparaciones más numerosas: Santander se incluye a la región Central y San Andrés a la región Caribe). Con estas dos gráficas, se puede saber el desempeño relativo de Caquetá con dos grupos de regionales con las que comparte algunas características.

Gráfica 5: Tablero de Control y Plan de Acción. Grupo según población. Mar. 2020.

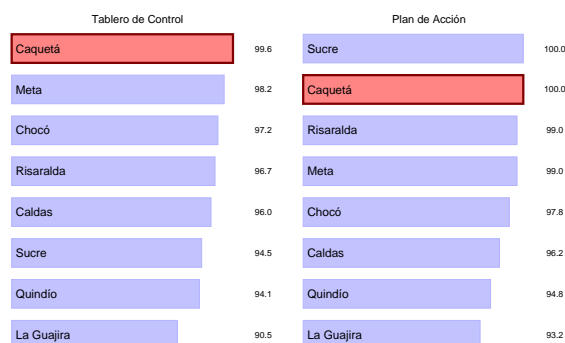

FUENTE: Sistema Integral de Monitoreo y Evaluación Institucional (SIMEI), ICBF.

Gráfica 6: Tablero de Control y Plan de Acción. Grupo según regiones naturales. Mar. 2020.

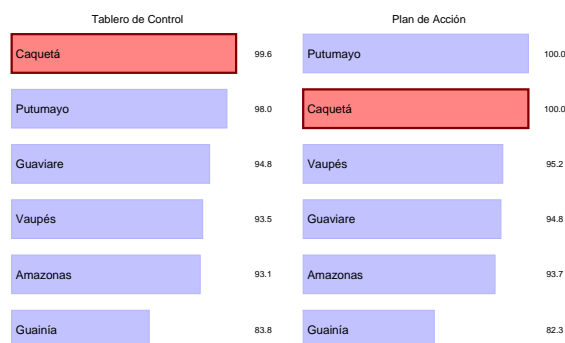

FUENTE: Sistema Integral de Monitoreo y Evaluación Institucional (SIMEI), ICBF.

2.2. Resultados de los centros zonales de la Regional

El Centro Zonal es la dependencia encargada de desarrollar dentro de su área de influencia la coordinación del Sistema Nacional de Bienestar Familiar, coordinar la prestación del Servicio Público de Bienestar Familiar y la implementación de la política de protección integral de la primera infancia, la niñez, la adolescencia, el bienestar de las familias y comunidades, y el desarrollo del sistema de responsabilidad penal para adolescentes.

La Gráfica 7 muestra los resultados en Tablero de Control y Plan de Acción de cada centro zonal de la Regional Caquetá. Los resultados están organizados de mayor a menor según el valor de cada centro zonal. De los 4 centros zonales (con información) de la regional Caquetá, 4 están en nivel satisfactorio con resultados superiores al 90% en el tablero de control. Este resultado muestra que la mayoría (más del 70%) de los centros zonales están en satisfactorio y muestra el buen desempeño de la regional

Gráfica 7: Centros Zonales. Mar. 2020.



FUENTE: Sistema Integral de Monitoreo y Evaluación Institucional (SIMEI), ICBF.

2.3. Resultados por áreas

Gráfica 8: Resultados por áreas. Mar. 2020.

La Gráfica 8 muestra el desempeño de los indicadores disponibles al corte, según el área líder del indicador, en la regional Caquetá. Están organizados según su valor, de mayor a menor. El área con mayor avance (A6) obtuvo 100.0 % y se muestra en la parte de arriba de la gráfica. El área con menor avance (M1) obtuvo 95.1 % y se muestra en la parte baja de la gráfica.

La Gráfica 9 presenta cuántos indicadores aplicaron por área de acuerdo al rango de valoración (crítico, en riesgo, adecuado y óptimo). Además, muestra el total de indicadores por área, incluyendo los indicadores que al corte no aplicaron.



FUENTE: Sistema Integral de Monitoreo y Evaluación Institucional (SIMEI), ICBF.

Gráfica 9: Conteo de indicadores por áreas. Mar. 2020.

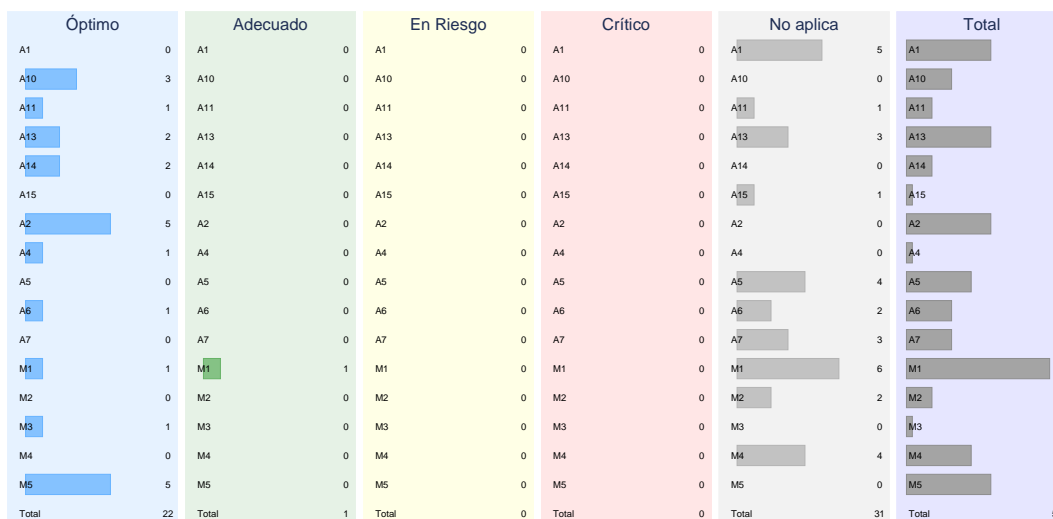

FUENTE: Sistema Integral de Monitoreo y Evaluación Institucional (SIMEI), ICBF.



3. Indicadores Prioritarios (críticos y en riesgo)

En esta sección se expone cada uno de los indicadores que obtuvieron calificación de crítico y en riesgo en el corte de Marzo de 2020. El objetivo es resaltar estos indicadores para ayudar a la identificación de las causas del incumplimiento y (de ser posible) a la eficaz implementación de acciones necesarias para corregir el estado actual del indicador y el mejor desempeño de los procesos que este mide.

Los indicadores se priorizan según su resultado y se exponen en subsecciones independientes. Cada una tiene información del indicador crítico de la regional y una comparación con el resto de regionales. Primero, se muestra el nombre, código, estado y objetivo institucional del indicador. Luego, hay un mapa y una gráfica de barras con la información de todas las regionales del país pa-

ra el corte de Marzo de 2020. El objetivo de la comparación es que la Regional tenga presente cómo está respecto de otras. La subsección de cada indicador también expone el comportamiento temporal del indicador para la Regional. Por último, se reproduce el texto que dispuso la regional sobre sus avances, dificultades y estrategias.

La divulgación de cada indicador crítico, de su comparación regional y temporal y de sus avances, dificultades y estrategias tiene como objetivo que todos los lectores de este documento, y no solamente los encargados del monitoreo, puedan hacerse fácilmente una idea del estado e importancia de cada indicador.

4. Monitoreo al Modelo de planeación y Sistema integrado de gestión

El Sistema Integrado de Gestión (SIGE) del Instituto Colombiano de Bienestar Familiar (ICBF) es una herramienta gerencial la cual tiene el propósito de promover y facilitar la mejora continua en la gestión, orientada a lograr el impacto en los actuales y nuevos servicios que se prestan a los niños, niñas, adolescentes y familias colombianas.

A continuación se presenta el monitoreo de los diferentes agregados: dimensiones del Modelo Integrado de Planeación y Gestión (MIPG), objetivos del Mapa estratégico y resultados por procesos. Estas agregaciones sirven como insumo para asegurar la implementación, mantenimiento y mejora del Sistema Integrado de Gestión.

4.1. Resultados por dimensiones MIPG

El Modelo Integrado de Planeación y Gestión (MIPG) es una herramienta que simplifica e integra los sistemas de desarrollo administrativo para hacer los procesos dentro de la entidad más sencillos y eficientes; la cual opera a través de la puesta en marcha de siete dimensiones: 1. Talento Humano; 2. Direccionamiento Estratégico y Planeación; 3. Gestión con Valores para Resultado;

4. Evaluación de Resultados; 5. Información y Comunicación; 6. Gestión del Conocimiento y la Innovación; y 7. Control Interno.

Cada dimensión funciona de manera articulada e intercomunicada, y en ellas se agrupan las políticas de gestión y desempeño institucional por área que permiten que se implemente el modelo de manera adecuada. A continuación, se presenta el modelo de operación:

Gráfica 10: Dimensiones MIPG.

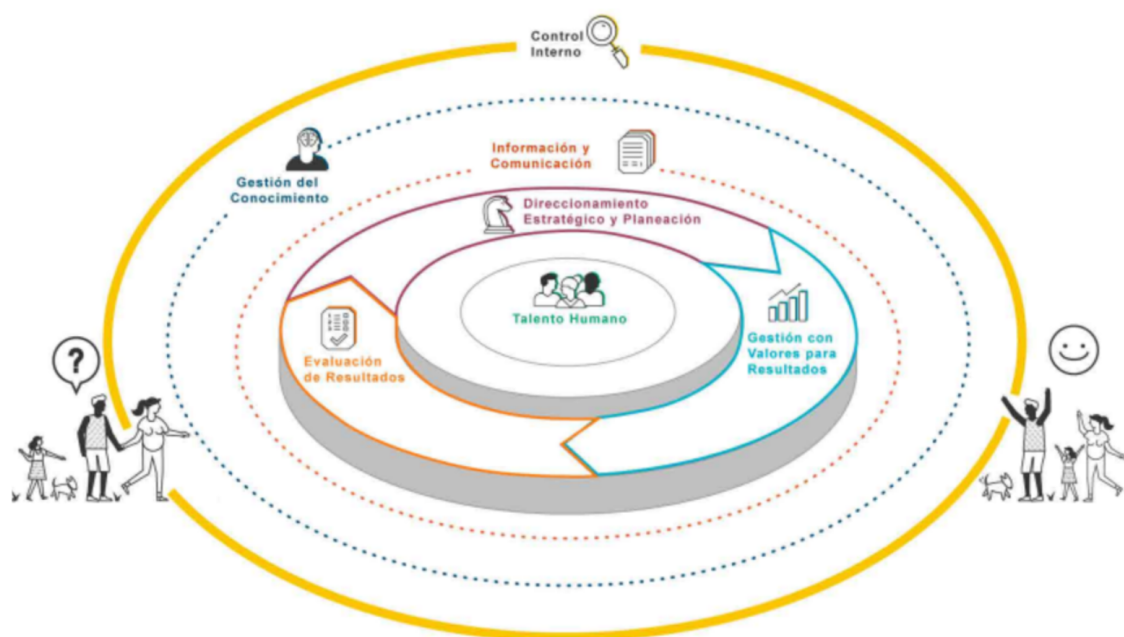

La Gráfica 11 muestra el resultado de los indicadores, disponibles al corte, para cada dimensión MIPG de la regional Caquetá. Están organizados según su valor, de mayor a menor. La dimensión con mayor avance (Gestión con valores) obtuvo 100.0% y se muestra en la parte de arriba de la gráfica. La de menor avance (Eval. para el resultado) obtuvo 100.0% y se muestra en la parte baja de la gráfica.

La Gráfica 12 expone cuántos indicadores quedaron para cada rango de valoración (crítico, en riesgo, adecuado, óptimo) por cada dimensión. Es decir, es un conteo de indicadores (incluyendo los indicadores que a la fecha no aplican).

Gráfica 11: Resultados, dimensiones MIPG. Mar. 2020.

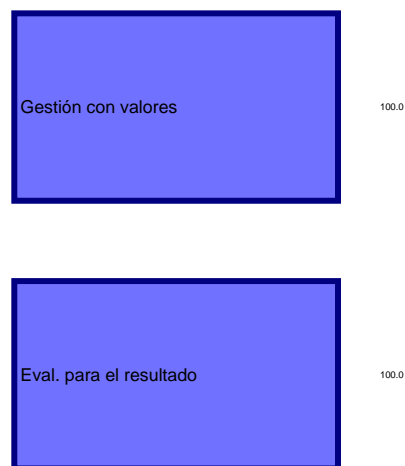

FUENTE: Sistema Integral de Monitoreo y Evaluación Institucional (SIMEI), ICBF.

Gráfica 12: Conteo de indicadores por dimensiones MIPG. Mar. 2020.

	Óptimo	Adecuado	En Riesgo	Crítico	No aplica	Total
Conocimiento e Innovación	0	0	0	0	0	0
Control Interno	0	0	0	0	0	0
Dir. Estratégico y Planeación	0	0	0	0	0	0
Eval. para el resultado	1	0	0	0	2	3
Gestión con valores	11	0	0	0	9	20
Información y Comunicación	0	0	0	0	0	0
Talento Humano	0	0	0	0	2	2
Total	12	0	0	0	13	25

FUENTE: Sistema Integral de Monitoreo y Evaluación Institucional (SIMEI), ICBF.

4.2. Mapa estratégico

La planificación estratégica del ICBF tiene como fin superior asegurar el cumplimiento de las funciones atribuidas por ley relacionadas con la protección de la niñez, la adolescencia y sus familias.

El planteamiento estratégico de la Entidad toma como insumo las necesidades del entorno; por lo tanto, tiene un horizonte cuatrienal y otro anual. Uno de los resultados de su planificación cuatrienal es el mapa estratégico 2020 - 2022.

Gráfica 13: Mapa estratégico.

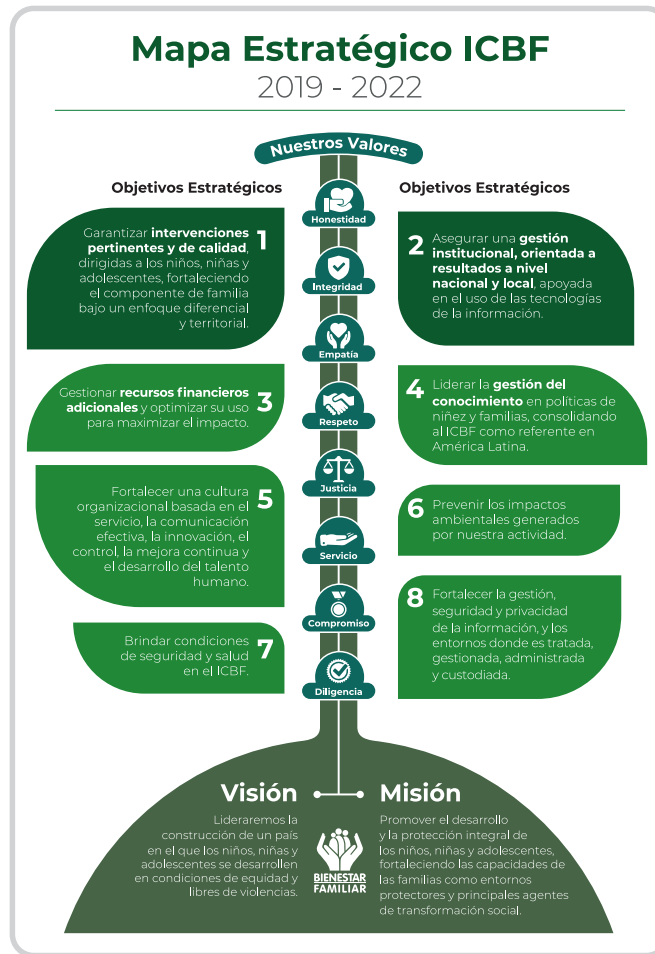

La Gráfica 14 muestra el resultado de los indicadores, disponibles al corte, según los objetivos del mapa estratégico de la regional Caquetá. Están organizados según su valor, de mayor a menor. El objetivo con mayor avance (8) obtuvo 100.0% y se muestra en la parte de arriba de la gráfica. El de menor avance (1) obtuvo 99.2% y se muestra en la parte baja de la gráfica.

La Gráfica 15 expone cuántos indicadores quedaron en cada rango de valoración (crítico, en riesgo, adecuado, óptimo) por cada objetivo estratégico. Es decir, es un conteo de indicadores (incluyendo los indicadores que a la fecha no aplican).

Gráfica 14: Resultados, Mapa estratégico. Mar. 2020.

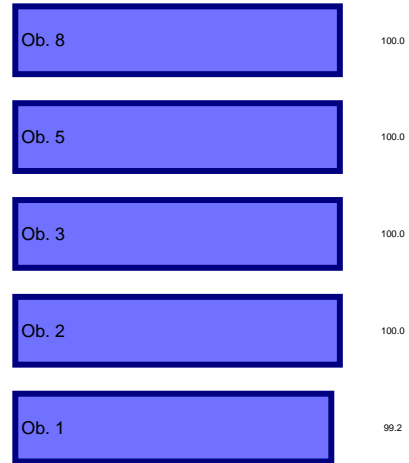

FUENTE: Sistema Integral de Monitoreo y Evaluación Institucional (SIMEI), ICBF.

Gráfica 15: Conteo de indicadores según Mapa estratégico. Mar. 2020.

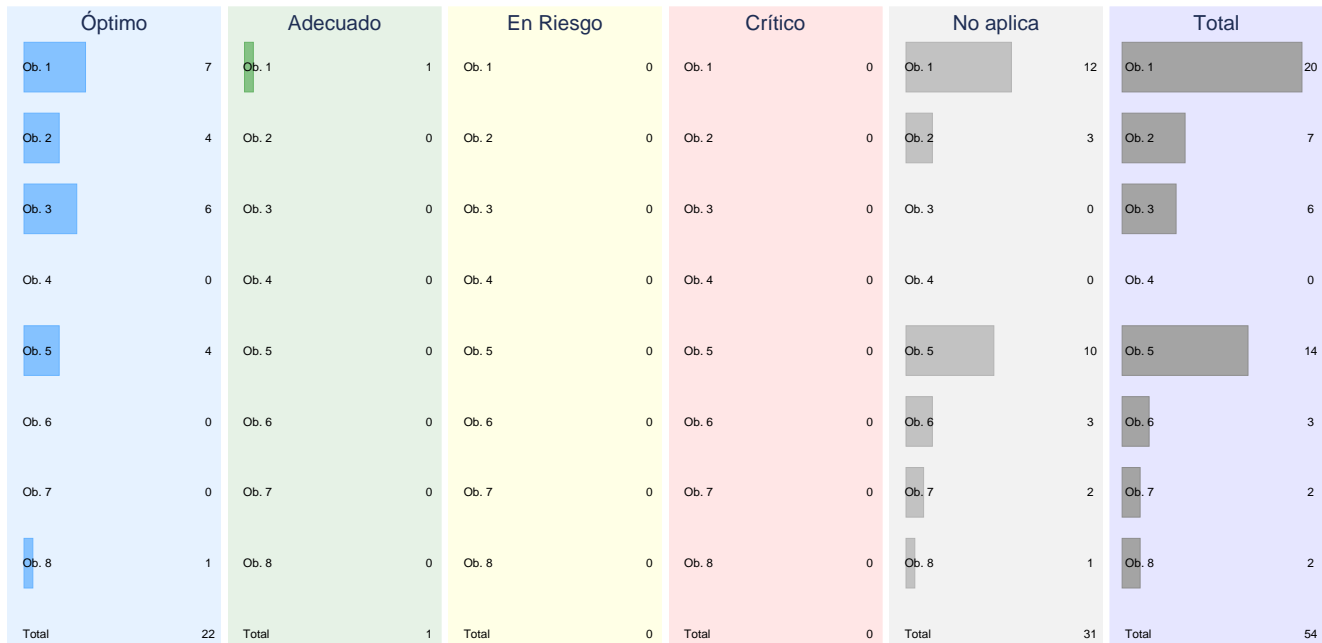

FUENTE: Sistema Integral de Monitoreo y Evaluación Institucional (SIMEI), ICBF.

4.3. Resultados por procesos

delo de operación por procesos, el cual es considerado como el elemento base de la mejora e innovación institucional.

El ICBF desde el año 2012 ha visto la importancia del enfoque por procesos ya que considera que al entender y gestionar sus acciones como procesos interrelacionados dentro de un mismo sistema se alcanzan resultados coherentes y previsibles de forma más eficaz y eficiente. Actualmente, el ICBF cuenta con un mo-

A continuación, se presenta el mapa de procesos que lo integran dieciséis procesos, clasificados en Estratégicos, Misionales, Apoyo y Evaluación.

Gráfica 16: **Mapa de procesos.**

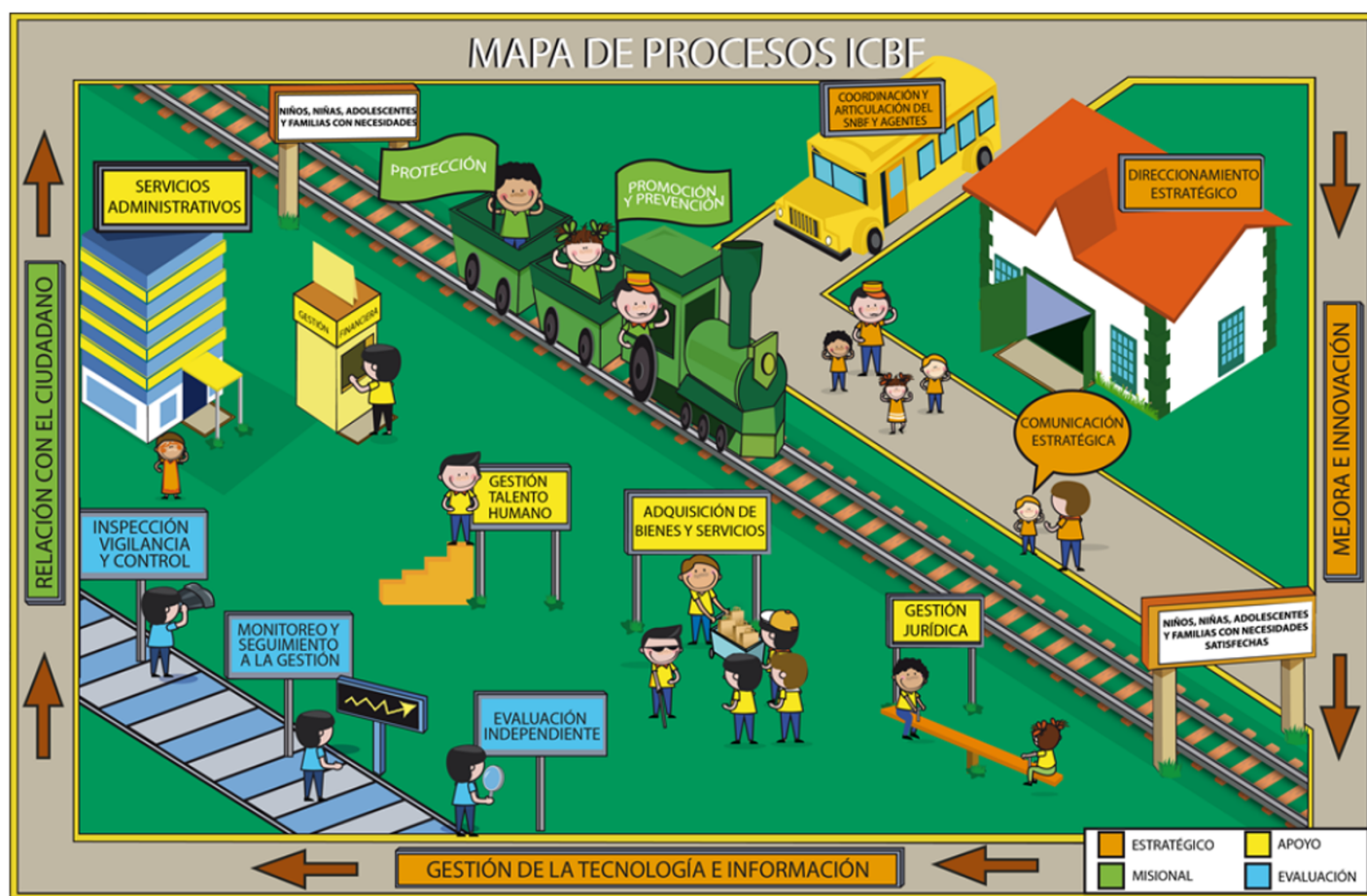

La Gráfica 17 muestra el resultado de los indicadores, disponibles al corte, según los procesos de la regional Caquetá. Están organizados según su valor, de mayor a menor. El proceso con mayor avance (PT3) obtuvo 100.0% y se muestra en la parte de arriba de la gráfica. El de menor avance (PM1) obtuvo 96.7% y se muestra en la parte baja de la gráfica.

La Gráfica 18 expone cuántos indicadores quedaron en cada rango de valoración (crítico, en riesgo, adecuado, óptimo) por proceso. Es decir, es un conteo de indicadores (incluyendo los indicadores que a la fecha no aplican).

Gráfica 17: Resultados, Mapa de Procesos. Mar. 2020.

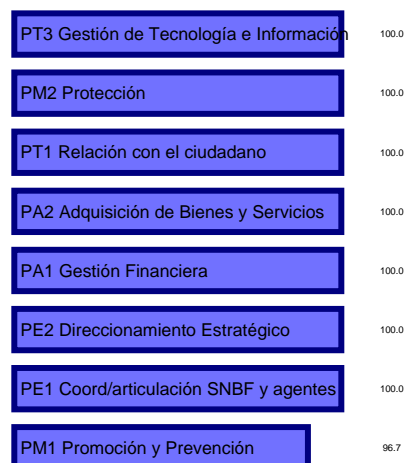

FUENTE: Sistema Integral de Monitoreo y Evaluación Institucional (SIMEI), ICBF.

Gráfica 18: Conteo de indicadores por Mapa de Procesos. Mar. 2020.

Óptimo		Adecuado		En Riesgo		Crítico		No aplica		Total	
PA1	5	PA1	0	PA1	0	PA1	0	PA1	0	PA1	5
PA2	2	PA2	0	PA2	0	PA2	0	PA2	2	PA2	4
PA3	0	PA3	0	PA3	0	PA3	0	PA3	4	PA3	4
PA4	0	PA4	0	PA4	0	PA4	0	PA4	5	PA4	5
PA5	0	PA5	0	PA5	0	PA5	0	PA5	3	PA5	3
PE1	2	PE1	0	PE1	0	PE1	0	PE1	0	PE1	2
PE2	2	PE2	0	PE2	0	PE2	0	PE2	0	PE2	2
PEV2	0	PEV2	0	PEV2	0	PEV2	0	PEV2	1	PEV2	1
PEV3	0	PEV3	0	PEV3	0	PEV3	0	PEV3	1	PEV3	1
PM1	2	PM1	1	PM1	0	PM1	0	PM1	12	PM1	15
PM2	5	PM2	0	PM2	0	PM2	0	PM2	0	PM2	5
PT1	3	PT1	0	PT1	0	PT1	0	PT1	0	PT1	3
PT2	0	PT2	0	PT2	0	PT2	0	PT2	2	PT2	2
PT3	1	PT3	0	PT3	0	PT3	0	PT3	1	PT3	2
Total	22	Total	1	Total	0	Total	0	Total	31	Total	54

FUENTE: Sistema Integral de Monitoreo y Evaluación Institucional (SIMEI), ICBF.

5. Ejecución presupuestal

Gráfica 19: Compromisos sobre apropiaciones. Mar. 2019 y 2020.



FUENTE: SIIF Nación, ICBF.

De acuerdo con esta información, se realiza un comparativo entre las obligaciones y la apropiación vigente, que permite determinar el porcentaje de ejecución presupuestal de cada uno de los proyectos asociados al plan de acción institucional. La información se muestra en la Gráfica 20.

Además, las gráficas 19, 21 y 22 muestran, sin discriminar por rubro, el porcentaje de recursos comprometidos respecto de las apropiaciones vigentes, el porcentaje de recursos comprometidos respecto de las reservas y el porcentaje de recursos obligados respecto de las apropiaciones vigentes, respectivamente. Cada una de estas tres gráficas compara el valor de la regional, de la Sede Nacional y del total de regionales y compara el valor del corte a Marzo de 2020 con el mismo de 2019. Por ejemplo, la gráfica 19 muestra que al corte marzo en 2019 los recursos comprometidos representaron el 93.60 % y al corte de 2020 representaron 89.70 % (por lo tanto, la diferencia fue de -3.90 puntos porcentuales).

Para realizar el monitoreo del presupuesto se tuvo en cuenta el reporte del SIIF nación. Se toma la apropiación vigente, los compromisos y las obligaciones (corte al 31 de Marzo de 2020).

Gráfica 20: Presupuesto por rubro (millones de pesos). Mar. 2020.

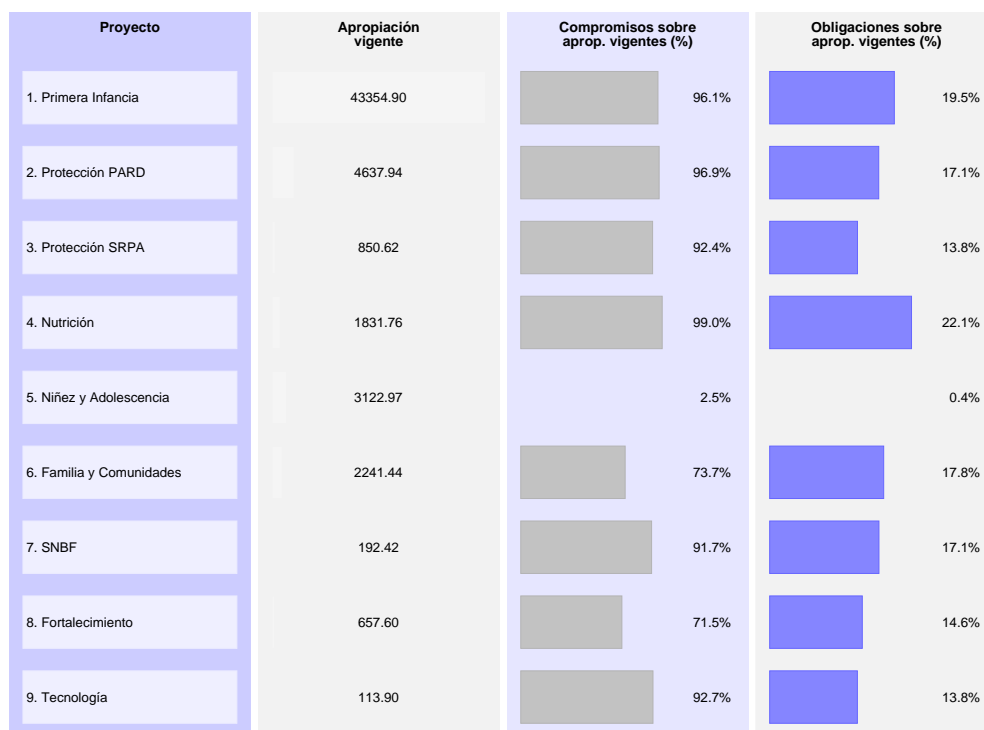

FUENTE: SIIF Nación, ICBF.

Gráfica 21: **Compromisos sobre reserva. Mar. 2019 y 2020.**



FUENTE: SIIF Nación, ICBF.

Gráfica 22: **Obligaciones sobre apropiaciones. Mar. 2019 y 2020.**



FUENTE: SIIF Nación, ICBF.

6. Conclusiones

Los resultados presentados permiten evidenciar el desempeño institucional de cada regional y sus centros zonales, así como las oportunidades de mejora frente a las diferentes mediciones de cumplimiento de las metas institucionales.

En este caso, la Regional Caquetá obtuvo 99.6% en el Tablero de Control, 100.0% en el Plan de Acción y 100.0% en el Plan Indicativo. La regional es la No. 1 en el Plan de Acción, es la No. 2 en el Plan Indicativo y es la No. 1 en el Tablero de Control, entre las 33 regionales. Destacamos el buen comportamiento de la regional debido a que tiene un avance de más del 95% en el tablero de control.

De otra parte, de los 4 centros zonales de la regional Caquetá, 4 están en nivel satisfactorio con resultados superiores al 90%. Este resultado muestra que la mayoría (más del 70%) de los centros zonales están en satisfactorio y muestra el buen desempeño de la regional. En cuanto a la ejecución presupuestal a la fecha de corte de Marzo de 2020, la regional presentó un nivel de recursos comprometidos del 89.70% y obligados del 18.10%.

Finalmente, es importante tener en cuenta las siguientes recomendaciones para el reporte de los indicadores y el seguimiento a la gestión institucional:

- Realizar mensualmente los análisis de los resultados de indicadores y el reporte de actividades de plan de acción, en las fechas establecidas en el cronograma de reporte de SI-MEI.
- Consultar mensualmente los resultados del tablero de control de indicadores en SIMEI a través del link <https://simei.icbf.gov.co/tablerocontrol/index3.php?in=1> y los informes de monitoreo como insumo para la adecuada toma de decisiones.
- Implementar planes de mejora para los indicadores en estado crítico y en riesgo analizando las causas del resultado y consultando las buenas prácticas de las regionales y centros zonales del grupo comparativo correspondiente.

7. Anexo

Este Anexo muestra los indicadores que obtuvieron calificación de adecuado y óptimo. El objetivo es resaltar estos indicadores para ayudar a la identificación de las causas del cumplimiento y para ayudar (de ser posible) a la eficaz implementación de acciones necesarias para mantener el estado actual del indicador. La estructura del Anexo es similar a la sección de indicadores críticos y en riesgo, pero hace énfasis en los indicadores con buen desempeño. La identificación y priorización de ambos estados

de indicadores puede ayudar a la correcta gestión de la Regional. Cada indicador óptimo se muestra en una subsección independiente: se identifica el indicador, se compara con otras regionales y en el tiempo y se muestra el texto que la Regional dispuso sobre sus avances (y, por ser indicadores de buen desempeño, no se muestran dificultades ni estrategias). En la Sección de Indicadores Prioritarios y en este Anexo se presentan todos los indicadores individuales con información al corte de Marzo de 2020. La po-

sibilidad de ver la información individual y comparativa de cada indicador puede ayudar el proceso de monitoreo.

7.1. Porcentaje de cupos contratados en los servicios de atención integral a la Primera Infancia, con registro de ejecución en MSyF durante la vigencia

Código del Indicador: M1-PM1-15. **Estado del Indicador:** Adecuado. **Área del Indicador:** Dirección de Primera Infancia. **Objetivo:** Conocer la relación de cupos con registro de ejecución realizado en SIM de los cupos contratados para cada uno de los meses, de acuerdo a la información publicada en Intranet como programación vigente en metas sociales y financieras. Se puede ver que la regional obtuvo un avance de 99.8% en el indicador y que, en el ordenamiento a nivel nacional, Caquetá queda en la posición No. 4 de 33.



Avances

“ El indicador se encuentra en estado adecuado con un 99.8 teniendo cuenta que se presentó baja cobertura de 23 beneficiarios los cuales son CDI mntas creativas de Puerto Rico con 4 beneficiarios y Mis Huellas Belemitas con del municipio de Belen de los Andaquies con 19 beneficiarios ”

7.2. Número de Municipios y departamentos asistidos técnicamente en el ciclo de gestión de la Política Pública de primera Infancia, Infancia y Adolescencia y fortalecimiento familiar

Código del Indicador: PA-90. **Estado del Indicador:** Óptimo. **Área del Indicador:** Dirección del Sistema Nacional de Bienestar Familiar. **Objetivo:** Medir los avances en el acompañamiento técnico a las entidades territoriales en el ciclo de gestión de la Política Pública de primera Infancia, Infancia Adolescencia y fortalecimiento familiar. Se puede ver que la regional obtuvo un avance de 29.4% en el indicador y que, en el ordenamiento a nivel nacional, Caquetá queda en la posición No. 9 de 33.



Avances

“ Durante el primer trimestre del año 2020, se realizó asistencia técnica a la Gobernación y los municipios de Florencia, La montaña, San Vicente del Caguán y El Doncello, sobre la gestión de la política pública de infancia y adolescencia con énfasis en la inclusión del tema de Niños, Niñas y Adolescentes en Planes de Desarrollo. ”

Avances

“ Durante el primer trimestre de la vigencia 2020 la profesional con el rol de G58 solicito a MIS desactivar el usuario SIM asignado a los profesionales que no continúan laborando en la institución, a los que están de licencias, a los que salen a disfrutar de sus vacaciones y a los que no lo utilizan, con el objetivo de mantener actualizado el Directorio Activo SIM; motivo por el cual el indicador se encuentra en estado óptimo, cumpliendo de esta manera con la meta esperada. ”

7.3. Porcentaje de uso de los sistemas de información propios del ICBF

Código del Indicador: A11-PT3-02. **Estado del Indicador:** Óptimo. **Área del Indicador:** Dirección de Información y Tecnología. **Objetivo:** Evaluar que todos los servidores públicos y contratistas, que hacen parte de los procesos acordes con la dependencia del nivel regional, usen los sistemas de información definidos por el ICBF. Se puede ver que la regional obtuvo un avance de 92.0% en el indicador y que, en el ordenamiento a nivel nacional, Caquetá queda en la posición No. 1 de 33.

7.4. Porcentaje de ejecución de PAC Recursos Propios

Código del Indicador: PA-51. **Estado del Indicador:** Óptimo. **Área del Indicador:** Dirección Financiera. **Objetivo:** Medir la efectividad de la programación, distribución y ejecución del PAC - RECURSOS PROPIOS asignado para el pago de compromiso. Se puede ver que la regional obtuvo un avance de 99.9% en el indicador y que, en el ordenamiento a nivel nacional, Caquetá queda en la posición No. 16 de 33.

Casanare	100.0
Magdalena	100.0
Caldas	100.0
Nariño	100.0
Tolima	100.0
Cauca	100.0
Putumayo	100.0
Valle del Cauca	100.0
Guaviare	100.0
Arauca	100.0
Risaralda	100.0
Córdoba	100.0
Atlántico	100.0
Antioquia	100.0
San Andrés	100.0
Caquetá	99.9
Cesar	99.9
Quindío	99.9
Norte de Santander	99.9
Amazonas	99.9
Boyacá	99.8
Bogotá	99.7
Sucre	99.7
Meta	99.6
Santander	99.6
Vichada	99.5
Huila	99.5
Chocó	99.5
Bolívar	99.5
Cundinamarca	99.5
Guainía	99.4
Vaupés	99.2
La Guajira	99.0

Arauca	100.0
Caquetá	100.0
Quindío	100.0
Putumayo	100.0
Norte de Santander	100.0
Cesar	100.0
Sucre	100.0
Meta	100.0
Atlántico	100.0
Risaralda	100.0
Nariño	100.0
Bolívar	100.0
Tolima	100.0
Vaupés	100.0
Cauca	100.0
Amazonas	100.0
Cundinamarca	100.0
Caldas	99.9
Valle del Cauca	99.8
Boyacá	99.8
Magdalena	99.7
Córdoba	99.7
Chocó	99.4
Huila	99.3
Bogotá	99.1
Guaviare	98.9
La Guajira	98.8
Santander	98.6
Casanare	97.7
Vichada	96.3
San Andrés	86.2
Antioquia	82.9
Guainía	80.0

Avances

“ LAS CUENTAS TRAMITADAS Y PAGAS ALCANZARON UN RANGO OPTIMO DENTRO DE LA HOJA DE VIDA DEL INDICADOR A PESAR QUE LAS CUENTAS PROGRAMADAS PARA PAGADO SE TRAMITARON Y PAGARON POR DEBAJO EN LA SUMA DE 1,103,453,00 CORRESPONDIENTE A PAC ASIGNADO PARA PAGOS SERVICIOS PUBLICOS NO EJECUTADO. ”

Avances

“ Para el Mes de marzo el Indicador reporta Estado Optimo, teniendo en cuenta que se cumplió con la meta propuesta, la cual es el 100 de los niños, niñas y adolescentes con situación legal definida en los terminos de ley. ”

7.5. Porcentaje de niños, niñas y adolescentes a los cuales se les resuelve su situación legal dentro de los términos definidos por la Ley.

Código del Indicador: PA-32. **Estado del Indicador:** Óptimo. **Área del Indicador:** Dirección de Protección. **Objetivo:** Identificar la proporción de niños, niñas y adolescentes a los cuales se les resuelve su situación legal dentro de los términos definidos por la Ley. Se puede ver que la regional obtuvo un avance de 100.0 % en el indicador y que, en el ordenamiento a nivel nacional, Caquetá queda en la posición No. 2 de 33.

7.6. Porcentaje de cumplimiento a la gestión del esquema de apoyo a la supervisión

Código del Indicador: PA-172. **Estado del Indicador:** Óptimo. **Área del Indicador:** Dirección de Primera Infancia. **Objetivo:** Medir el cumplimiento a la gestión del esquema de apoyo a la supervisión de la Dirección de Primera Infancia. Se puede ver que la regional obtuvo un avance de 100.0 % en el indicador y que, en el ordenamiento a nivel nacional, Caquetá queda en la posición No. 2 de 33.



Avances

“ 100 cumplimiento a la gestión del esquema de apoyo a la supervisión. Resultado indicador OPTIMO. ”

Avances

“ La Regional se encuentra en rango Optimo, dado que se logró la vinculación del 100 de la meta de familias con niños, niñas y adolescentes con discapacidad a la modalidad Mi Familia, tanto en la modalidad Urbana (16 familias) como en la modalidad Rural (14 familias). Durante el mes de marzo se llevó a cabo la fase de búsqueda y vinculación familiar. ”

7.7. Número de familias con personas con discapacidad beneficiarias de acompañamiento familiar psicosocial

7.8. Porcentaje de cumplimiento de los informes de seguimiento post adopción registrados en el Sistema de Información Misional - SIM

Código del Indicador: M3-PM1-01. **Estado del Indicador:** Óptimo. **Área del Indicador:** Dirección de Familias y Comunidades. **Objetivo:** Realizar seguimiento a las familias con personas con discapacidad que han recibido acompañamiento familiar psicosocial. Se puede ver que la regional obtuvo un avance de 100.0 % en el indicador y que, en el ordenamiento a nivel nacional, Caquetá queda en la posición No. 7 de 33.

Código del Indicador: PA-41. **Estado del Indicador:** Óptimo. **Área del Indicador:** Dirección de Protección. **Objetivo:** Identificar la proporción de informes de seguimiento post adopción en el periodo establecido, de acuerdo al número de niños, niñas y adolescentes adoptados, registrados en el SIM. Se puede ver que la regional obtuvo un avance de 100.0 % en el indicador y que, en el ordenamiento a nivel nacional, Caquetá queda en

la posición No. 4 de 32.

nacional, Caquetá queda en la posición No. 18 de 33.

Cesar	100.0
Guaviare	100.0
Quindío	100.0
Caquetá	100.0
La Guajira	100.0
Putumayo	100.0
Amazonas	100.0
Magdalena	100.0
San Andrés	100.0
Guainía	100.0
Sucre	100.0
Santander	99.6
Córdoba	99.4
Tolima	99.4
Bogotá	99.2
Huila	98.8
Risaralda	98.8
Norte de Santander	98.4
Valle del Cauca	97.5
Boyacá	96.9
Cauca	96.8
Arauca	96.7
Chocó	96.6
Nariño	96.5
Casanare	96.3
Atlántico	95.9
Meta	95.7
Antioquia	95.2
Cundinamarca	95.2
Bolívar	94.3
Caldas	93.6
Vichada	0.0

Atlántico	100.0
Antioquia	100.0
Vaupés	100.0
Tolima	100.0
Cundinamarca	100.0
San Andrés	100.0
Vichada	100.0
Nariño	100.0
Bogotá	100.0
Cesar	100.0
Guainía	100.0
Chocó	100.0
Guaviare	100.0
Huila	100.0
Santander	100.0
Arauca	100.0
Valle del Cauca	100.0
Caquetá	100.0
Norte de Santander	100.0
Magdalena	100.0
Risaralda	100.0
Casanare	100.0
Córdoba	100.0
Meta	100.0
Sucre	100.0
Putumayo	100.0
La Guajira	100.0
Caldas	100.0
Boyacá	100.0
Amazonas	100.0
Quindío	100.0
Cauca	100.0
Bolívar	99.2

Avances

“ Para el Mes de marzo el Indicador reporta Estado Óptimo, teniendo en cuenta que el porcentaje de niños, niñas y adolescentes que a partir de la fecha de sentencia de adopción en firme, cumple con el número de informes de seguimientos post adopción en el periodo establecido por lo cual se alcanzo el 100 de la meta propuesta. ”

Avances

“ LAS CUENTAS PROGRAMADAS PARA PAGADO SE TRAMITARON Y PAGARON EN SU TOTALIDAD LOGRANDO CALIFICACION ESTADO OPTIMO ”

7.9. Porcentaje de ejecución de PAC Recursos Nación

Código del Indicador: PA-50. **Estado del Indicador:** Óptimo. **Área del Indicador:** Dirección Financiera. **Objetivo:** Medir la efectividad de la programación, distribución y ejecución del PAC - RECURSOS NACIÓN asignado para el pago de compromiso. Se puede ver que la regional obtuvo un avance de 100.0% en el indicador y que, en el ordenamiento a nivel

7.10. Porcentaje de adolescentes y jóvenes declarados en adoptabilidad que lograron vincularse a educación media y/o procesos de formación para el trabajo y desarrollo humano y/o formación técnica, tecnológica o universitaria en el marco de las Alianzas estratégicas y Proyecto sueños.

Código del Indicador: PA-31. **Estado del Indicador:** Óptimo. **Área del Indicador:** Dirección de Protección. **Objetivo:** Identificar la proporción de adolescentes y Jóvenes mayores de 15 años, sin discapacidad, con declaratoria de adoptabilidad, que cuentan con estudios de noveno grado

aprobado y están vinculados a procesos de formación para el trabajo y desarrollo humano y/o formación técnica, tecnológica o universitaria en el marco la estrategia de Alianzas estratégicas y proyecto sueños Se puede ver que la regional obtuvo un avance de 100.0% en el indicador y que, en el ordenamiento a nivel nacional, Caquetá queda en la posición No. 21 de 27.

7.11. Porcentaje de cumplimiento de la Gestión en el Plan Anual de Adquisiciones realizada a través de la información registrada en el Sistema de Información PACCO

Código del Indicador: PA-107. **Estado del Indicador:** Óptimo. **Área del Indicador:** Dirección de Abastecimiento. **Objetivo:** Evaluar la calidad de la información registrada en la programación, contratación y ejecución del Plan Anual de Adquisiciones, por parte de las Regionales y áreas de la Sede de la Dirección General en el sistema de información PACCO, para brindar insumos al seguimiento oportuno de los recursos asignados para adquirir bienes y servicios en el ICBF. Se puede ver que la regional obtuvo un avance de 100.0% en el indicador y que, en el ordenamiento a nivel nacional, Caquetá queda en la posición No. 11 de 33.



Avances

“ Para el Mes de marzo el Indicador reporta Estado Optimo, teniendo en cuenta que se dio cumplimiento a la meta propuesta del 100 de los adolescentes y jovenes declarados en adoptabilidad, los cuales se encuentran vinculados a educación media y/o procesos de formación para el trabajo y desarrollo humano y/o formación tecnica, tecnologica o universitaria. ”

Avances

“ La Regional Caquetá dio cumplimiento a los 14 criterios de evaluación de la Gestión del Plan Anual de Adquisiciones correspondiente al primer trimestre del año 2020, garantizando la calidad y oportunidad en el registro de la información en el sistema PACCO, gracias a los seguimientos continuos y el trabajo articulado con los responsables. ”

7.12. Porcentaje de los ingresos proyectados por Aporte Parafiscal 3 % efectivamente recaudado

7.13. Porcentaje de peticiones ciudadanas atendidas oportunamente

Código del Indicador: A2-PA1-05. **Estado del Indicador:** Óptimo. **Área del Indicador:** Dirección Financiera. **Objetivo:** Medir el recaudo efectivo acumulado mensual con relación a la proyección de recaudo acumulada definida para el periodo. Se puede ver que la regional obtuvo un avance de 100.0% en el indicador y que, en el ordenamiento a nivel nacional, Caquetá queda en la posición No. 11 de 33.

Código del Indicador: PA-131. **Estado del Indicador:** Óptimo. **Área del Indicador:** Dirección de Servicios y Atención. **Objetivo:** Realizar el seguimiento a la respuesta inicial que se brinda a las peticiones ciudadanas registradas en SIM, dentro de los términos legalmente establecidos. Se puede ver que la regional obtuvo un avance de 100.0% en el indicador y que, en el ordenamiento a nivel nacional, Caquetá queda en la posición No. 3 de 33.

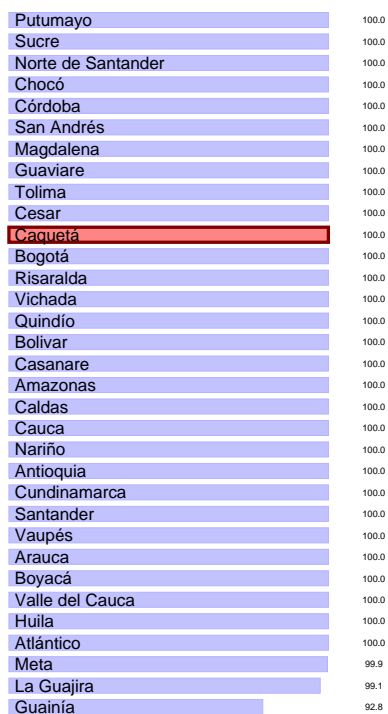

Avances

“ PARA EL MES DES MARZO LA META FUE DE 2,829,189,486 LOGRANDO UN RECAUDO DE 3,252,647,660 ALCANZANDO UN CUMPLIMIENTO DEL 115 Y AVANCE EN LA META ANUAL DEL 24.9 ”

Avances

“ Para el mes marzo el resultado del indicador PA-131 arroja estado En Optimo, teniendo en cuenta que todos los derechos de petición se atendieron oportunamente, teniendo como resultado el 100 (174/174) de acuerdo a lo establecido en la hoja de vida del indicador. Las peticiones fueron atendidas de la siguiente manera. Centro Zonal Belén: 29/29 Centro Zonal Florencia 1: 71/71 Centro Zonal Florencia 2: 39/39 Centro Zonal Puerto Rico: 28/28 Regional: 7/7 ”

7.14. Porcentaje de cumplimiento en el registro de los contratos y/o convenios en SITCO

7.15. Porcentaje de cumplimiento de la ejecución de compromisos del presupuesto, de acuerdo a la programación que realizaron las Regionales.

Código del Indicador: A6-PA2-02. **Estado del Indicador:** Óptimo. **Área del Indicador:** Dirección de Contratación. **Objetivo:** Conocer el nivel de cumplimiento de registro de la gestión contractual adelantada en la herramienta SITCO de la sede de la dirección general y las regionales. Se puede ver que la regional obtuvo un avance de 100.0% en el indicador y que, en el ordenamiento a nivel nacional, Caquetá queda en la posición No. 6 de 33.

Código del Indicador: A13-PE2-01. **Estado del Indicador:** Óptimo. **Área del Indicador:** Dirección de Planeación y Control de Gestión. **Objetivo:** Medir el cumplimiento de la programación presupuestal mediante la ejecución de los compromisos por parte de las Regionales, con el fin de garantizar la ejecución de los recursos, cuyo cumplimiento mínimo al final de la vigencia sea el nivel alcanzado en la vigencia anterior. Se puede ver que la regional obtuvo un avance de 100.0% en el indicador y que, en el ordenamiento a nivel nacional, Caquetá queda en la posición No. 12 de 33.



Avances

“ EL indicador presenta un cumplimiento del 100, obedece al cumplimiento que realizan los Supervisores en el cargue de la información, e igualmente al seguimiento oportuno en la validación y verificación por parte del Grupo Jurídico. ”

Avances

“ La Regional Caquetá programó compromisos por 51.198 millones, para el primer trimestre del año, que corresponden al 0.896 de la asignación presupuestal vigente, y logró comprometer 51.280 millones, equivalente al 0.897 de la asignación presupuestal, alcanzando un resultado del 100.1 que la ubica en el Rango de valoración OPTIMO del indicador. ”

7.16. Porcentaje de niños, niñas y adolescentes víctimas del desplazamiento forzado por conflicto armado y otros hechos victimizantes asociados al desplazamiento, en riesgo de desplazamiento o víctima de desastre, con proceso de acompañamiento familiar por las Unidades Móviles.

Avances

“ Para el mes de marzo el indicador reporta estado óptimo, teniendo en cuenta que se dio cumplimiento en un 10,7, por encima de la meta propuesta para la atención a niños, niñas y adolescentes víctimas del desplazamiento forzado por conflicto armado y otros hechos victimizantes asociados al desplazamiento, en riesgo de desplazamiento o víctima de desastre, con proceso de acompañamiento familiar por las Unidades Móviles. ”

Código del Indicador: PA-34. **Estado del Indicador:** Óptimo. **Área del Indicador:** Dirección de Protección. **Objetivo:** Identificar la proporción de los niños, niñas y adolescentes víctimas del desplazamiento forzado por conflicto armado y otros hechos victimizantes asociados al desplazamiento, en riesgo de desplazamiento o víctima de desastre con proceso de acompañamiento familiar por las unidades móviles para contribuir al restablecimiento de sus derechos y la reparación integral. Se puede ver que la regional obtuvo un avance de 100.0 % en el indicador y que, en el ordenamiento a nivel nacional, Caquetá queda en la posición No. 20 de 33.

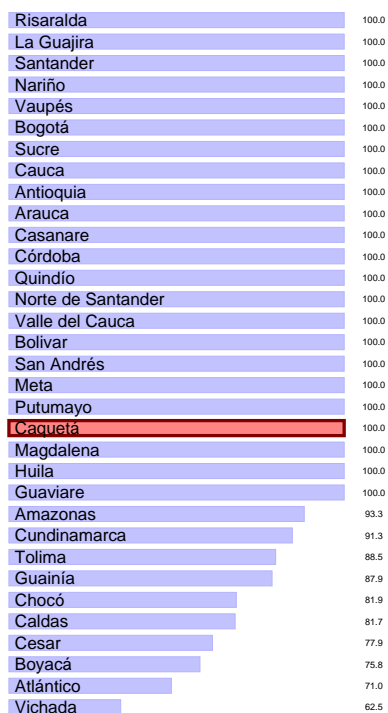

7.17. Porcentaje acumulado de derechos de petición atendidos (gestión y cierre en SIM)

Código del Indicador: A10-PT1-07. **Estado del Indicador:** Óptimo. **Área del Indicador:** Dirección de Servicios y Atención. **Objetivo:** Realizar seguimiento a los derechos de petición acumulados de periodos anteriores, que han sido gestionados y cerrados en la herramienta tecnológica SIM. Se puede ver que la regional obtuvo un avance de 100.0 % en el indicador y que, en el ordenamiento a nivel nacional, Caquetá queda en la posición No. 20 de 33.



de vigencia sea el nivel alcanzado en la vigencia anterior. Se puede ver que la regional obtuvo un avance de 100.0% en el indicador y que, en el ordenamiento a nivel nacional, Caquetá queda en la posición No. 8 de 33.



Avances

“ Para el mes de marzo el resultado del indicador A10-PT1-07 arroja estado Óptimo, teniendo en cuenta que el porcentaje acumulado de derechos de petición, fueron gestionados y cerrados oportunamente 100 (2.361/2361). Las peticiones fueron atendidas en los Centro Zonales de la siguiente manera Centro Zonal Belén: 320/320 Centro Zonal Florencia 1: 853/853 Centro Zonal Florencia 2: 630/630 Centro Zonal Puerto Rico: 438/438 Regional: 120/120 ”

Avances

“ La Regional Caquetá programó 10.366.131.624 de obligaciones para el primer trimestre del año 2020, correspondiente al 0.181 de la asignación presupuestal, y obligó 10.365.032.742 que corresponde al 0.181, logrando un cumplimiento del 100 de obligaciones, con Rango de valoración OPTIMO del indicador. ”

7.18. Porcentaje de cumplimiento de la ejecución de obligaciones del presupuesto de acuerdo a la programación que realizaron las Regionales.

7.19. Porcentaje de reservas gestionadas dentro del total de la reserva presupuestal trasladada

Código del Indicador: A13-PE2-02. **Estado del Indicador:** Óptimo. **Área del Indicador:** Dirección de Planeación y Control de Gestión. **Objetivo:** Medir el cumplimiento de la programación presupuestal mediante la ejecución de las obligaciones por parte de las Regionales, con el fin de garantizar la ejecución de los recursos, cuyo cumplimiento mínimo al final

Código del Indicador: A2-PA1-06. **Estado del Indicador:** Óptimo. **Área del Indicador:** Dirección Financiera. **Objetivo:** Medir el Índice porcentual de los pagos y liberaciones de la Reserva Presupuestal trasladada, con el fin de evaluar la ejecución de la Reserva constituida. Se puede ver que la

regional obtuvo un avance de 100.0% en el indicador y que, en el ordenamiento a nivel nacional, Caquetá queda en la posición No. 1 de 33.

7.20. Porcentaje de niños, niñas y adolescentes CON características y necesidades especiales, que logran tener una familia asignada.

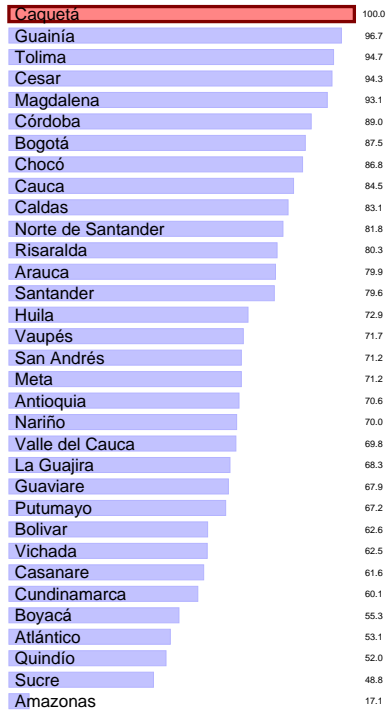

Código del Indicador: PA-40. **Estado del Indicador:** Óptimo. **Área del Indicador:** Dirección de Protección. **Objetivo:** Identificar la proporción de los niños, niñas y adolescentes en situación de adoptabilidad en firme, por consentimiento o por autorización, CON características y necesidades especiales, que se les ha restablecido el derecho de tener una familia. Se puede ver que la regional obtuvo un avance de 100.0% en el indicador y que, en el ordenamiento a nivel nacional, Caquetá queda en la posición No. 1 de 30.



Avances

“ LA REGIONAL PRESENTO AL 31-03-2020 UN CUMPLIMIENTO DE EJECUCION DEL REZAGO PRESUPUESTAL DEL 100 ASI: PAGO ENERO2020 EL 100 DE LAS CUENTAS POR PAGAR PRO VALOR DE 231,005,970,48 Y RESERVAS DE APROPIACION EXIGIBLES POR VALOR DE 267,125,720 Y EN FEBRERO DE 2020 REALIZO CANCELACION DE LAS RESERVAS PRESUPUESTALES NO EXIGIBLES POR VALOR 19,785,987.00 PARAUN TOTAL DE LEGALIZACION Y PAGO DE RESERVAS PRESUPUESTALES POR VALOR DE 286,911,707 ”

Avances

“ Para el Mes de enero el Indicador reporta Estado Optimo, teniendo en cuenta que 100 de niños, niñas y adolescentes con características y necesidades especiales, cuentan con familia asignada para su adopción ”

7.21. Porcentaje de pagos de cuentas por pagar dentro del total de las cuentas trasladadas acumuladas.

7.22. Porcentaje de usabilidad del Sistema Electrónico de Asignación de Citas (SEAC)

Código del Indicador: A2-PA1-07. **Estado del Indicador:** Óptimo. **Área del Indicador:** Dirección Financiera. **Objetivo:** Medir el Índice porcentual de las cuentas por pagar trasladada, con el fin de evaluar la ejecución de la CXP constituida.. Se puede ver que la regional obtuvo un avance de 100.0% en el indicador y que, en el ordenamiento a nivel nacional, Caquetá queda en la posición No. 17 de 33.



Código del Indicador: A10-PT1-06. **Estado del Indicador:** Óptimo. **Área del Indicador:** Dirección de Servicios y Atención. **Objetivo:** Realizar seguimiento al uso de la herramienta SEAC durante el periodo de medición a nivel regional. Se puede ver que la regional obtuvo un avance de 100.0% en el indicador y que, en el ordenamiento a nivel nacional, Caquetá queda en la posición No. 3 de 33.



Avances

“ LA REGIONAL PRESENTO AL 31-03-2020 UN CUMPLIMIENTO DE EJECUCION DEL REZAGO PRESUPUESTAL DEL 100 ASI: PAGO ENERO2020 EL 100 DE LAS CUENTAS POR PAGAR PRO VALOR DE 231,005,970,48 Y RESERVAS DE APROPIACION EXIGIBLES POR VALOR DE 267,125,720 Y EN FEBRERO DE 2020 REALIZO CANCELACION DE LAS RESERVAS PRESUPUESTALES NO EXIGIBLES POR VALOR 19,785,987.00 PARAUN TOTAL DE LEGALIZACION Y PAGO DE RESERVAS PRESUPUESTALES POR VALOR DE 286,911,707 ”

Avances

“ Para el mes de marzo el resultado del indicador A10-PT1-06 arroja estado Óptimo, teniendo en cuenta que se asignaron todas las boletas de citación a las peticiones Tipo Trámite de Atención Extraprocesal y Asesoría a la Niñez y la Familia que ingresaron a los Centros Zonales, cumpliendo el 100 (92/92) Las cuales están distribuidas de la siguiente manera: Centro Zonal Belén: 7/7 Centro Zonal Florencia 1: 41/41 Centro Zonal Florencia 2: 23/23 Centro Zonal Puerto Rico: 21/21 ”

Vichada	100.0
Vaupés	100.0
Guaviare	100.0
Guainía	100.0
Amazonas	100.0
San Andrés	100.0
Putumayo	100.0
Casanare	100.0
Arauca	100.0
Valle del Cauca	100.0
Tolima	100.0
Sucre	100.0
Santander	100.0
Risaralda	100.0
Quindío	100.0
Norte de Santander	100.0
Nariño	100.0
Meta	100.0
Magdalena	100.0
La Guajira	100.0
Huila	100.0
Chocó	100.0
Cundinamarca	100.0
Córdoba	100.0
Cesar	100.0
Cauca	100.0
Caquetá	100.0
Caldas	100.0
Boyacá	100.0
Bolívar	100.0
Bogotá	100.0
Atlántico	100.0
Antioquia	100.0

7.23. Número de municipios y departamentos monitoreados en la operación de las instancias del SNBF

Código del Indicador: PA-92. **Estado del Indicador:** Óptimo. **Área del Indicador:** Dirección del Sistema Nacional de Bienestar Familiar. **Objetivo:** Realizar seguimiento al monitoreo del funcionamiento de las instancias de decisión, operación, desarrollo técnico y participación del SNBF en el ámbito territorial. Se puede ver que la regional obtuvo un avance de 100.0% en el indicador y que, en el ordenamiento a nivel nacional, Caquetá queda en la posición No. 7 de 33.

Avances

“ Durante el presente trimestre, se realizó asistencia técnica y seguimiento a la operación de todas las instancias municipales y departamentales del SNBF y se elaboraron los informes cualitativos y cuantitativos de su funcionamiento. ”

