

Informe Integral de Monitoreo Regional Antioquia

Primer trimestre del año 2019





Instituto Colombiano de Bienestar Familiar

Presidente de la República
Iván Duque Márquez

Directora General
Juliana Pungiluppi Leyva

Subdirectora General
María Mercedes Liévano Alzate

Directora de Planeación y Control de Gestión
Ana Cecilia Tamayo Osorio

Subdirectora de Monitoreo y Evaluación
Silvana Godoy Mateus

Subdirectora de Mejoramiento Organizacional
Yaneth Sarmiento Forero

Subdirector de Programación
Mario Alfonso Pardo Pardo

Equipo de Monitoreo
Katherin Marian Manrique Rodríguez
Gloria Viviana Rodríguez Urrego
Paola Cristina Cuellar Yara
Oscar Ivan Ospina Ramos
Jesus Arturo Arenas Mejía
Jorge Leonardo Duarte Rodríguez

Bogotá, D. C., mayo de 2019

Índice

1. Introducción	2
2. Tablero de control	4
2.1. Comparativo entre regionales	5
2.2. Los centros zonales de la Regional	7
2.3. Resultados por áreas	7
3. Indicadores Prioritarios (críticos y en riesgo)	8
3.1. Porcentaje de pagos de reservas dentro del total de la reserva presupuestal trasladada.	9
3.2. Porcentaje de niños y niñas atendidos integralmente cuyas familias participan en proceso de formación	11
3.3. Porcentaje de cumplimiento de la ejecución de obligaciones del presupuesto de acuerdo a la programación que realizaron las Regionales.	13
4. Monitoreo al Modelo de planeación y sistemas integrados de gestión	15
4.1. Resultados por dimensiones MIPG	15
4.2. Mapa Estratégico	17
4.3. Resultados por procesos	19
5. Ejecución presupuestal	21
6. Conclusión	22
7. Anexo	22
7.1. Porcentaje de cumplimiento a la gestión del esquema de apoyo a la supervisión	22
7.2. Porcentaje de cumplimiento de los informes de seguimiento post adopción	23
7.3. Porcentaje de cupos contratados en los servicios de atención integral a la Primera Infancia, con registro de ejecución en MSyF durante la vigencia	23
7.4. Porcentaje de niños y niñas atendidos integralmente en las regionales del ICBF, que cuentan con esquema de vacunación completo	24
7.5. Porcentaje de niños y niñas atendidos integralmente que cuentan con seguimiento nutricional	25

7.6. Porcentaje de derechos de petición atendidos oportunamente	25
7.7. Porcentaje de usabilidad del Sistema Electrónico de Asignación de Citas (SEAC)	26
7.8. Porcentaje acumulado de derechos de petición atendidos (gestión y cierre en SIM)	26
7.9. Porcentaje de niños y niñas atendidos integralmente que cuentan con registro civil	26
7.10. Número de acciones de Asistencia Técnica realizadas por la Dirección de Primera Infancia, Regionales y Centros Zonales para el mejoramiento de la Educación Inicial en el marco de la atención integral.	27
7.11. Número de Municipios y departamentos asistidos técnicamente en el ciclo de gestión de la Política Pública de primera Infancia, Infancia y Adolescencia y fortalecimiento familiar	28
7.12. Porcentaje de niños, niñas y adolescentes CON características y necesidades especiales, con familia asignada	28
7.13. Porcentaje de uso de los sistemas de información propios del ICBF	29
7.14. Porcentaje de niños y niñas que, durante la atención en las modalidades del ICBF, alcanzan seis o más atenciones definidas en el marco de la Estrategia de Cero a Siempre	30
7.15. Porcentaje de eficacia del Sistema de Gestión de Seguridad de la Información - SGSI	30
7.16. Porcentaje de cumplimiento de la Gestión en el Plan Anual de Adquisiciones realizada a través de la información registrada en el Sistema de Información PACCO	31
7.17. Porcentaje de ejecución de PAC Recursos Nación	31
7.18. Porcentaje de los ingresos proyectados por Aporte Parafiscal 3% efectivamente recaudado	32
7.19. Porcentaje de ejecución de PAC Recursos Propios	32
7.20. Porcentaje de adolescentes y jóvenes declarados en adoptabilidad que estén vinculados a educación media y/o procesos de formación para el trabajo y desarrollo humano y/o formación técnica, tecnológica o universitaria en el marco del proyecto sueño	33
7.21. Porcentaje de oportunidad en el cumplimiento de términos en los Procesos Judiciales.	34
7.22. Porcentaje de pagos de cuentas por pagar dentro del total de las cuentas trasladadas acumuladas.	34
7.23. Porcentaje de cumplimiento de la ejecución de compromisos del presupuesto, de acuerdo a la programación que realizaron las Regionales.	35
7.24. Porcentaje de niños, niñas y adolescentes con situación legal definida en los términos de ley.	35
7.25. Porcentaje de niños, niñas y adolescentes víctimas del desplazamiento forzado por conflicto armado y otros hechos victimizantes asociados al desplazamiento, en riesgo de desplazamiento o víctima de desastre, con proceso de acompañamiento familiar por las Unidades Móviles.	36
7.26. Número de municipios y departamentos monitoreados en la operación de las instancias del SNBF	36

1. Introducción

En Instituto Colombiano de Bienestar Familiar (ICBF) tiene como visión liderar la construcción de un país en el que los niños, niñas y adolescentes se desarrollen en condiciones de equidad y libres de violencias. Para el ICBF es fundamental promover la excelencia al interior de todos los procesos que ejecuta la entidad. Por ello, no solo planificamos las metas y objetivos, sino que contamos con un proceso de monitoreo y seguimiento a la gestión institucional que permite conocer el desempeño frente a las metas programadas. El objetivo es impactar en la mejora de los procesos y los resultados.

La Dirección de Planeación y Control de Gestión a través de la Subdirección de Monitoreo y Evaluación ha desarrollado el Sistema Integral de Monitoreo y Evaluación Institucional (SIMEI), el cual permite la sistematización de los datos generados por los procesos del ICBF y su evaluación a través de salidas gerenciales (matriz del tablero de control, gráficos gerenciales, entre otros) que presentan conclusiones generales del comportamiento nacional y regional de la gestión institucional de forma mensual.

Adicionalmente, la Subdirección de Monitoreo y Evaluación realiza un análisis trimestral de la gestión institucional a través de los Informes

de Monitoreo Integral, los cuales son una herramienta de consulta para la toma de decisiones en todos los niveles (Sede Nacional, Regional y Zonal).

Los informes de monitoreo integral tienen como fuente los datos consignados en SIMEI y exponen los análisis de los agregados más importantes para el cumplimiento de la estrategia institucional. Los informes tienen como principio fundamental la claridad y relevancia de la información para la promoción de la mejora continua en la prestación del servicio de bienestar familiar.

Este documento es el informe del primer trimestre del año de la Regional Antioquia y se compone de seis secciones y un anexo. La primera sección es esta introducción. Las siguientes secciones exponen los resultados de la regional según la perspectiva priorizada: tablero de control, indicadores prioritarios, monitoreo al Modelo de planeación y sistemas integrados de gestión y ejecución presupuestal.

La sección del tablero de control expone los resultados de la regional en el contexto nacional según los criterios priorizados (tiempo, comparaciones con otras regionales y resultados de la regional a nivel de centro zonal). La sección del monitoreo al Modelo de planeación y sistemas inte-

grados de gestión detalla los resultados de la regional como insumo para promover el sostenimiento y mejora continua según las normas adoptadas por el ICBF. En particular, muestra los resultados según las dimensiones del Modelo Integrado de Planeación y Gestión (MIPG), según objetivos del Mapa estratégico y según el mapa de procesos del ICBF.

Es importante mencionar que a la fecha están definidos 142 indicadores (aunque solamente bajan 57 a nivel regional). Cada uno de los resultados se genera de acuerdo con la pertenencia de cada indicador a una dimensión, objetivo o proceso y de acuerdo con su peso. El peso depende de si el indicador es del plan de acción (estratégico) o de gestión (funcional) y, dentro de estas dos categorías, si es de resultado, proceso o gestión. En particular, los estratégicos pesan más que los funcionales y, dentro de ambas categorías, los de resultado pesan más que los de producto y estos últimos más que los de gestión. El peso puede variar en el tiempo debido a la inclusión o exclusión de indicadores, pero el objetivo es mantenerlos constantes tanto como sea posible para mantener la consistencia en las comparaciones. De esta forma, con la identificación y peso de los indicadores, se hacen promedios ponderados para cada resultado.

La tercera sección expone cada uno de los indicadores críticos y en riesgo que obtuvo la regional a la fecha de corte. En esa sección no son relevantes los pesos, no hay resultados agregados. Para cada uno de los indicadores que la regional tenga en crítico o en riesgo, se muestra su valor en marzo, un comparativo en el tiempo y con otras regionales y el

texto que la regional dispuso sobre sus dificultades, estrategias y avances. El objetivo de esta sección es tener presente los indicadores prioritarios por mejorar.

El capítulo de ejecución presupuestal expone los resultados en términos de apropiación vigente, compromisos y obligaciones, relación de obligaciones sobre apropiaciones, un comparativo con la Sede Nacional y el total de regionales y un comparativo con la vigencia del mismo corte del año inmediatamente anterior.

La sección de conclusiones consolida algunas recomendaciones principales según el desempeño de la regional y los criterios de análisis establecidos en el informe. Sin embargo, se recomienda a las regionales que generen sus propias conclusiones conforme el contexto que su operación requiera.

Por último, la séptima sección es un anexo que, de forma análoga a la sección de indicadores prioritarios, muestra los indicadores adecuados y óptimos. La información de fondo es la misma, pero se muestra de forma más breve. El análisis de cada uno de los indicadores de la regional y su comparación con otras regionales, puede servir para contextualizar los hallazgos. Así, con las secciones tercera y séptima se completa la visualización de cada uno de los indicadores de forma individual y comparativa.

2. Tablero de control



Gráfica 1: Tablero de Control mensual en 2019. Regional Antioquia

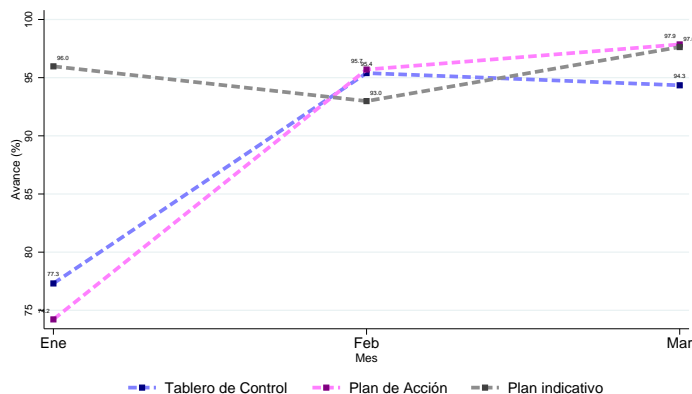

- **Nacional:** Cuando el resultado depende del área de la sede de la Dirección General responsable del indicador.
- **Regional:** Cuando el resultado depende del área de la sede de la Dirección General responsable del indicador, y de las regionales que apliquen.
- **Zonal:** Cuando el resultado depende del área de la sede de la Dirección General responsable del indicador, de las regionales y centros zonales que apliquen.
- **Transversal:** Cuando el resultado depende de las áreas de la sede de la Dirección General, teniendo en cuenta el sentido de corresponsabilidad de las mismas frente a los procesos institucionales.

Gráfica 2: Tablero de Control. Mar. 2019

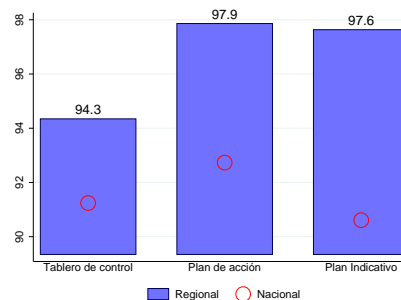

El tablero de control es el principal instrumento de monitoreo institucional, compuesto por los indicadores (registrados en el tablero de control) de la Sede de la Dirección General, regionales y centros zonales, los cuales se encuentran clasificados de la siguiente manera: i) indicadores estratégicos (plan de acción y plan indicativo), y ii) indicadores de gestión (funcionales). Estos indicadores están alineados a la estrategia (Objetivos Institucionales, dimensiones y políticas MIPG y Mapa Estratégico) y a la gestión (mapa de procesos y objetivos SIGE). Todos los indicadores del tablero de control pueden ser medidos en los siguientes niveles:

Los mapas anteriores muestran de forma gráfica, para cada regional del país, el comportamiento del Plan de Acción, Plan Indicativo y Tablero de Control al cierre del mes de marzo del presente año. La Gráfica 1 muestra, solamente para la Regional á, los valores en cada uno de los primeros tres meses del año. La Gráfica 2 muestra el porcentaje de avance, en marzo, para los indicadores del Plan de Acción, Plan Indicativo y Tablero de control. La regional Antioquia obtuvo 94.3 % en el Tablero de Control,

97.9 % en el Plan de Acción y 97.6 % en el Plan Indicativo (nótese que los puntos finales de la Gráfica 1 coinciden con los de la Gráfica 2). Además, la Gráfica 2 muestra una comparación nacional. Destacamos el buen comportamiento de la regional debido a que tiene un avance de más del 95 % en el tablero de control.

2.1. Comparativo entre regionales

Gráfica 3: Tablero de Control y Plan de Acción en las regionales del país. Mar. 2019.

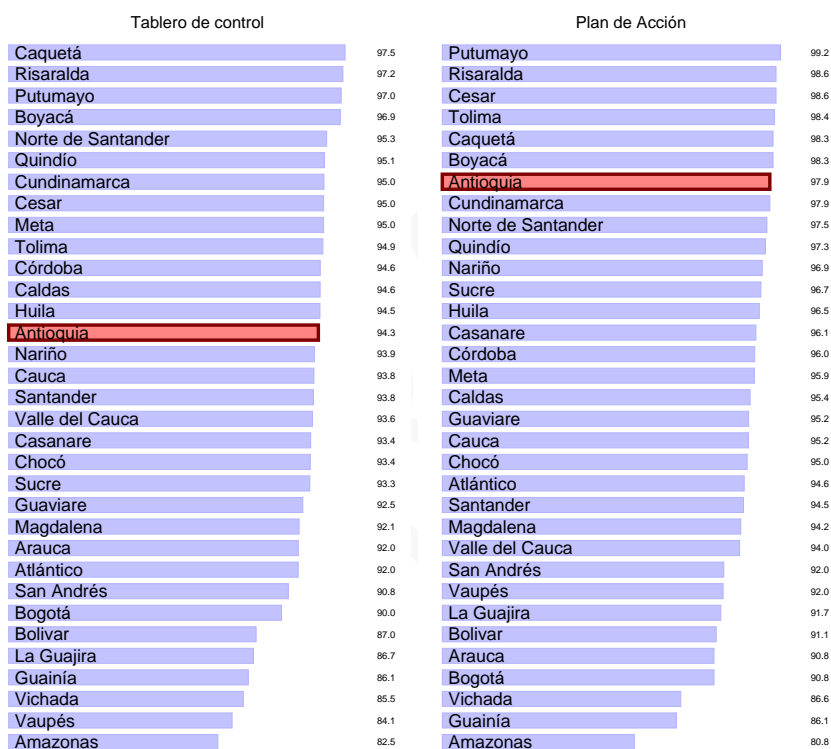

En esta subsección se muestra el resultado en el Tablero de Control y en el Plan de Acción de la Regional Antioquia comparado con otras regionales. La Gráfica 3 muestra el resultado de todas las regionales (el de Antioquia resaltado en color rojo), organizadas de mayor a menor según su valor. Si bien el desempeño de cada regional se debe a condiciones particulares, tener presente los resultados de todas, y analizar la información en contexto, permite ubicarse en el mapa de los desempeños.

Ordenamiento nacional: La regional Antioquia es la No. 8 en el Plan de Acción, es la No. 11 en el Plan Indicativo y es la No. 14 en el Tablero de Control, entre las 33 regionales.

Las gráficas 4 y 5 toman información de la Gráfica 3 y hacen una comparación más cerca de la regional. La Gráfica 4 compara a la Regional Antioquia solamente con regionales cercanas en po-

blación total (Antioquia se clasifica en uno de cinco grupos según número de habitantes en el año 2018). Por otro lado, la Gráfica 5 compara a Antioquia con regiones cercanas según las regiones naturales de Colombia (Antioquia queda en uno de seis grupos según las regiones definidas en el Plan Nacional de Desarrollo, con dos modificaciones (que permiten comparaciones más nume-

rosas): Santanderes se adjunta a la región Central y San Andrés a la Caribe). Con estas dos gráficas, se puede saber el desempeño relativo de Antioquia con dos grupos de regionales con las que comparte algunas características.

Gráfica 4: Tablero de Control y Plan de Acción. Grupo según población. Mar. 2019.

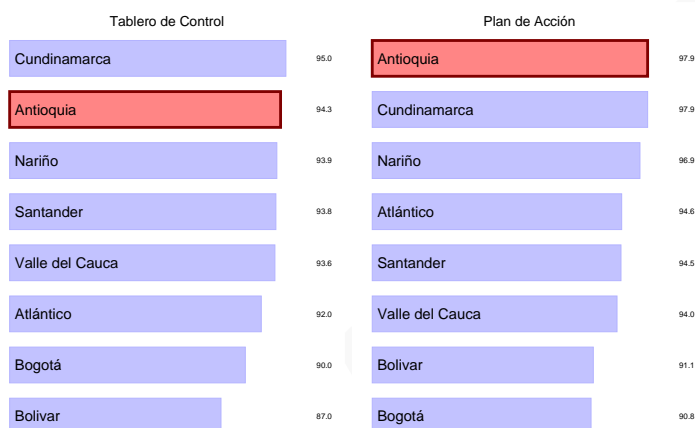

Gráfica 5: Tablero de Control y Plan de Acción. Grupo según regiones PND. Mar. 2019.



2.2. Los centros zonales de la Regional

Gráfica 6: Centros Zonales. Mar. 2019.

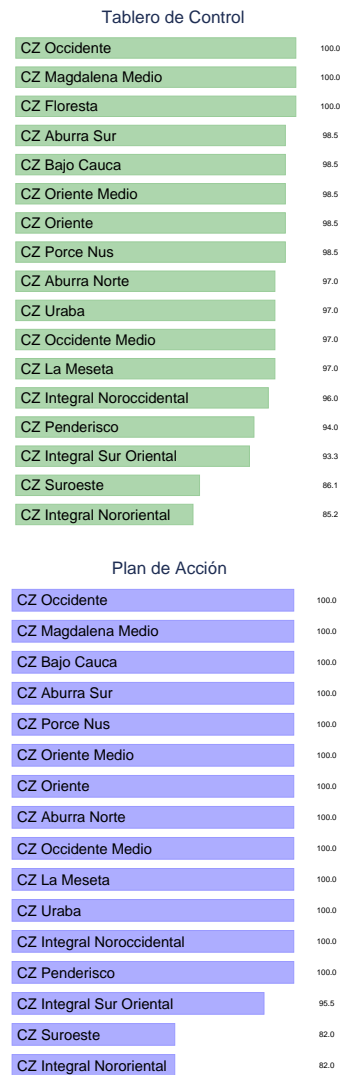

El Centro Zonal es la dependencia encargada de desarrollar dentro de su área de influencia la coordinación del Sistema Nacional de Bienestar Familiar, coordinar la prestación del Servicio Público de Bienestar Familiar y la implementación de la política de protección integral de la primera infancia, la niñez, la adolescencia, el bienestar de las familias y comunidades,

y el desarrollo del sistema de responsabilidad penal para adolescentes.

La Gráfica 6 muestra los resultados en Tablero de Control y Plan de Acción de cada centro zonal de la Regional Antioquia. Los resultados están organizados de mayor a menor según el valor de cada centro zonal. De los 17 centros zonales (con información) de la regional Antioquia, 15 están en nivel satisfactorio con resultados superiores al 90 % en el tablero de control. Este resultado muestra que la mayoría (más del 70 %) de los centros zonales están en satisfactorio y muestra el buen desempeño de la regional.

2.3. Resultados por áreas

Gráfica 7: Promedios por áreas. Mar. 2019.

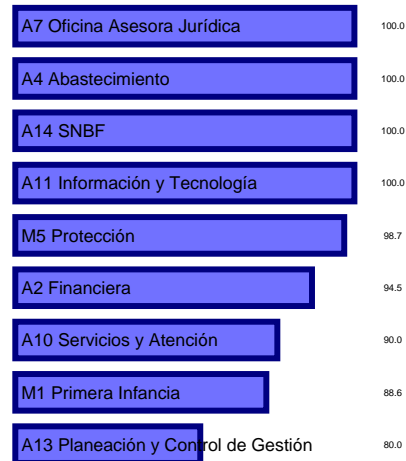

La Gráfica 7 muestra el promedio de los indicadores, disponibles al corte, según las áreas de la regional Antioquia. Están organizados según su valor, de mayor a menor. A la fecha, es probable que varias áreas falten porque no han sido medidos indicadores dentro de ellas. El área con mayor avance (A7) obtuvo 100.0 % y se muestra en la parte de arriba de la gráfica. El área con menor avance (A13) obtuvo 80.0 % y se muestra en la parte baja de la gráfica.

La Gráfica 8, en lugar de mostrar el promedio, muestra cuántos indicadores quedaron en cada categoría dentro del área. Es decir, es un conteo de indicadores. Además, se muestra el total entre las áreas y dentro de cada una (incluyendo los indicadores que a la fecha no aplican).

La relación entre ambas formas de mostrar la información (Gráfica 7 y Gráfica 8) es que, por ejemplo, entre más indicadores haya en óptimo, mayor será el promedio.

Gráfica 8: **Conteo de indicadores por áreas. Mar. 2019**



3. Indicadores Prioritarios (críticos y en riesgo)

En esta sección se muestra cada uno de los indicadores que obtuvieron calificación de crítico y en riesgo en el corte de marzo de 2019. El objetivo es resaltar estos indicadores para ayudar a la identificación de las causas del incumplimiento y para ayudar (de ser posible) a la eficaz implementación de acciones necesarias para corregir el estado actual del indicador.

Los indicadores se priorizan según su resultado y se muestran en subsecciones independientes. Cada una tiene información del indicador crítico de la Regional y una comparación con el resto de regionales. Primero, se muestra el nombre, código, estado y objetivo institucional del indicador. Luego, se muestra un mapa y una gráfica de barras con la información de todas las regionales del país para el corte de marzo de 2019. El objetivo de la comparación es que la Regional tenga presente cómo está respecto de otras y que haga énfasis en las que es más apropiado compararse. Mostrar

todas las regionales permite ubicarse en el reconocimiento de las ventajas y dificultades propias y ajenas y no tiene el objetivo de hacer juicios descontextualizados. La subsección de cada indicador también muestra el comportamiento temporal del indicador para la Regional. En este primer trimestre del año es probable que algún indicador solamente tenga medición en uno de los meses. En este caso, la gráfica mostrará un punto en un mes y no será posible la comparación mensual. Por último, se muestra el texto que dispuso la Regional sobre sus avances, dificultades y estrategias.

La divulgación de cada indicador crítico, de su comparación regional y temporal y de sus avances, dificultades y estrategias tiene el objetivo de que todos los lectores de este documento, y no solamente los encargados del monitoreo, puedan hacerse fácilmente una idea del estado e importancia de cada indicador.

3.1. Porcentaje de pagos de reservas dentro del total de la reserva presupuestal trasladada.

Gráfica 9: **Prioritario No. 1 en las regionales.**

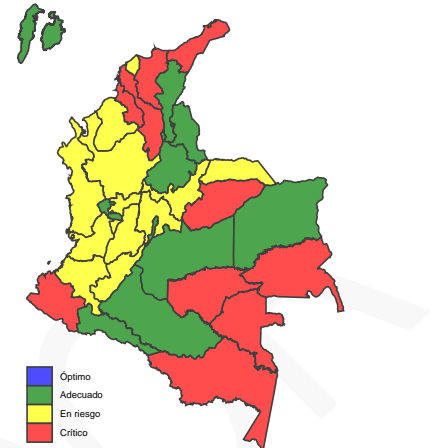
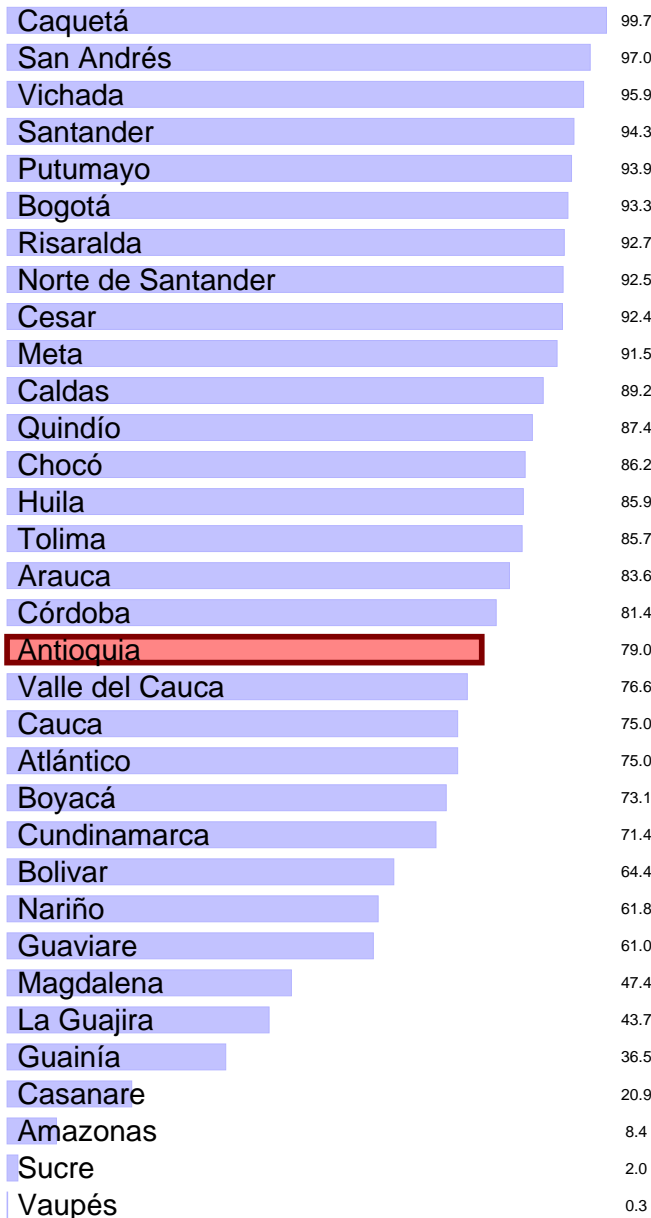

Nombre del Indicador: Porcentaje de pagos de reservas dentro del total de la reserva presupuestal trasladada.

Código del Indicador: A2-PA1-06

Estado del Indicador: En riesgo

Área del Indicador: Dirección Financiera

Objetivo: Medir el Índice porcentual de los pagos de la Reserva Presupuestal trasladada, con el fin de evaluar la ejecución de la Reserva constituida.

La Gráfica 9 (y el mapa contiguo) muestra el resultado de todas las regionales (con resultado) en este indicador. La regional Antioquia está resaltada en color rojo. Se puede ver que la regional obtuvo un avance de 79.0 % en el indicador y que, en el ordenamiento a nivel nacional, Antioquia queda en la posición No. 18 de 33. Más que hacer juicios descontextualizados entre regionales con características diferentes, lo importante es ubicarse en el mapa para aprender del desempeño relativo. En este sentido, más que saber la posición, puede ser útil saber qué tantas diferencias hay entre regionales y cómo está Antioquia respecto de su región o de regionales similares.

Gráfica 10: **Prioritario No. 1 en el tiempo.**

este indicador.



Avances

“ Del total pagado de las reservas presupuestales del mes de marzo, el de avance corresponde a: G. Administrativo el 0,26, G. Protección el 58,56 y G. Primera Infancia el 20,13 ”

Dificultades

“ Liberación de reservas correspondiente a aquellos contratos que se encuentran en proceso de liquidación. ”

Estrategias

“ Permanente invitación a los supervisores de los contratos para el pago de manera oportuna de las reservas presupuestales o inicio y seguimiento al trámite de liquidación contractual de los contratos que terminaron en la vigencia 2018 ”

La Gráfica 10 muestra la evolución o trayectoria del indicador en enero, febrero y marzo (siempre y cuando haya medición en esos meses). La gráfica permite ver cuándo se ha medido y cómo ha cambiado en el tiempo. Por último, a continuación, se muestra de forma textual la información que la regional dispuso sobre sus avances, dificultades y estrategias en

BORRADOR

3.2. Porcentaje de niños y niñas atendidos integralmente cuyas familias participan en proceso de formación

Gráfica 11: **Prioritario No. 2 en las regionales.**

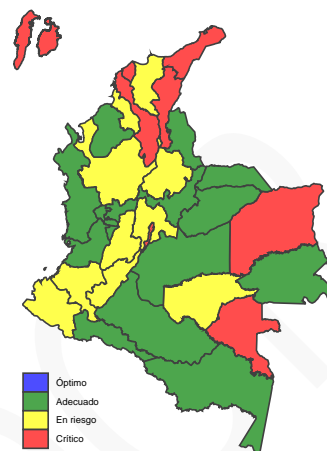
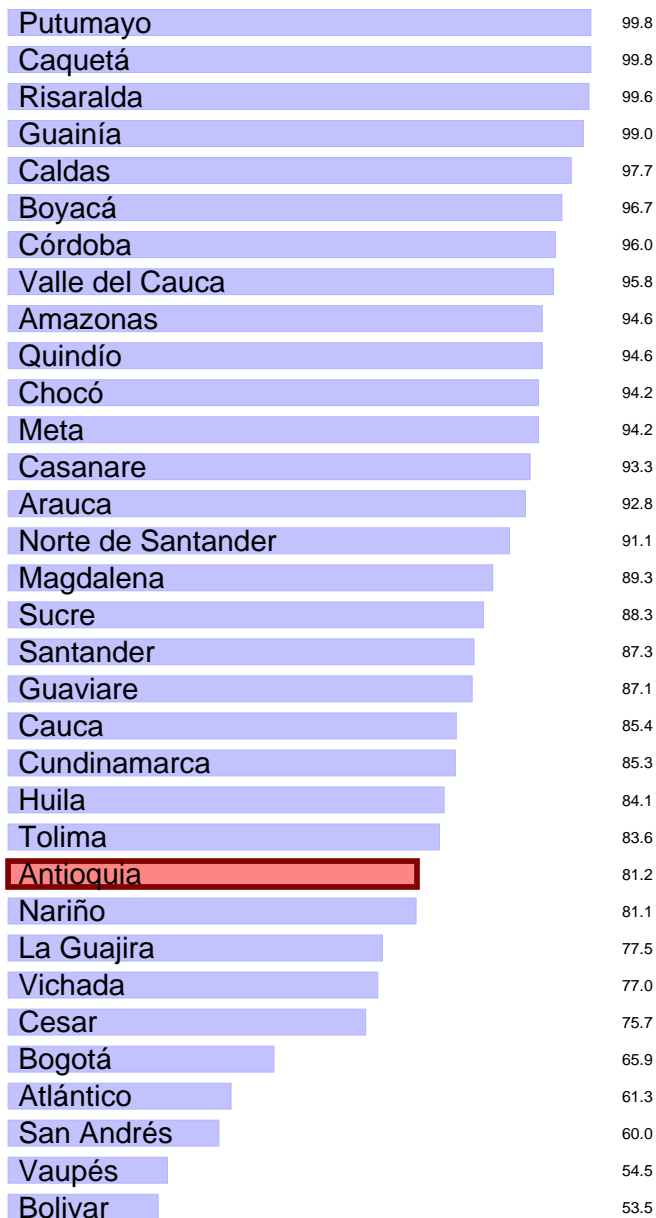

Nombre del Indicador: Porcentaje de niños y niñas atendidos integralmente cuyas familias participan en proceso de formación

Código del Indicador: M1-PM1-06

Estado del Indicador: En riesgo

Área del Indicador: Dirección de Primera Infancia

Objetivo: Conocer el porcentaje de Niños y niñas en primera infancia de educación inicial en el marco de la atención integral, cuyas familias participan en el desarrollo de acciones de formación o de acompañamiento, que permiten reflexionar sobre sus prácticas de crianza y enriquecerlas de manera que favorezcan el desarrollo integral.

La Gráfica 11 (y el mapa contiguo) muestra el resultado de todas las regionales (con resultado) en este indicador. La regional Antioquia está resaltada en color rojo. Se puede ver que la regional obtuvo un avance de 81.2% en el indicador y que, en el ordenamiento a nivel nacional, Antioquia queda en la posición No. 24 de 33. Más que hacer juicios descontextualizados entre regionales con características diferentes, lo importante es ubicarse en el mapa para aprender del desempeño relativo. En este sentido, más que saber la posición, puede ser útil saber qué tantas diferencias hay entre regionales y cómo está Antioquia respecto de su región o de regionales similares.

Gráfica 12: Prioritario No. 2 en el tiempo.



Avances

“ Se inicio el registro de las participaciones de las familias en procesos de formación, solo se logra el cargue del 82,2. se fortaleció la estrategia de asistencia técnica de regional a Centro Zonal, y de estos a las EAS, a la vez se generaron alarmas mensuales identificando el avance del indicado, estableciendo compromisos entre la entidad adiestradora y el centro zonal. ”

Dificultades

“ Se realiza el análisis que los CZ que están en riesgo en el cargue de la información son: Suroriental, Nororiental, Noroccidental, Urabá y los convenios especiales. Se evidencia que solo el 18,7, no tuvo el registro en formación a padres, debido a varias ocasiones a dificultades de desplazamiento al punto de encuentro, además en un mínimo porcentaje al registro de la información por los operadores. ”

Estrategias

“ Fortalecer el seguimiento por parte de los centros zonales y control de los resultados de los indicadores a través de los planes de mejoramiento establecidos a las entidades que presentan dificultades en el cumplimiento de esta realización ”

La Gráfica 12 muestra la evolución o trayectoria del indicador en enero, febrero y marzo (siempre y cuando haya medición en esos meses). La gráfica permite ver cuándo se ha medido y cómo ha cambiado en el tiempo. Por último, a continuación, se muestra de forma textual la información que la regional dispuso sobre sus avances, dificultades y estrategias en este indicador.

3.3. Porcentaje de cumplimiento de la ejecución de obligaciones del presupuesto de acuerdo a la programación que realizaron las Regionales.

Gráfica 13: **Prioritario No. 3 en las regionales.**

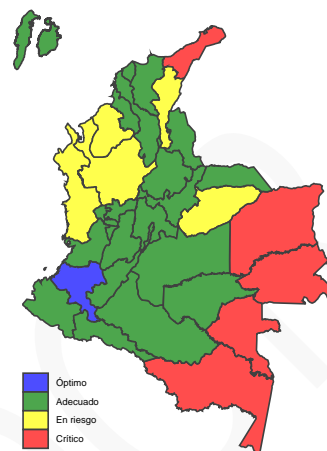
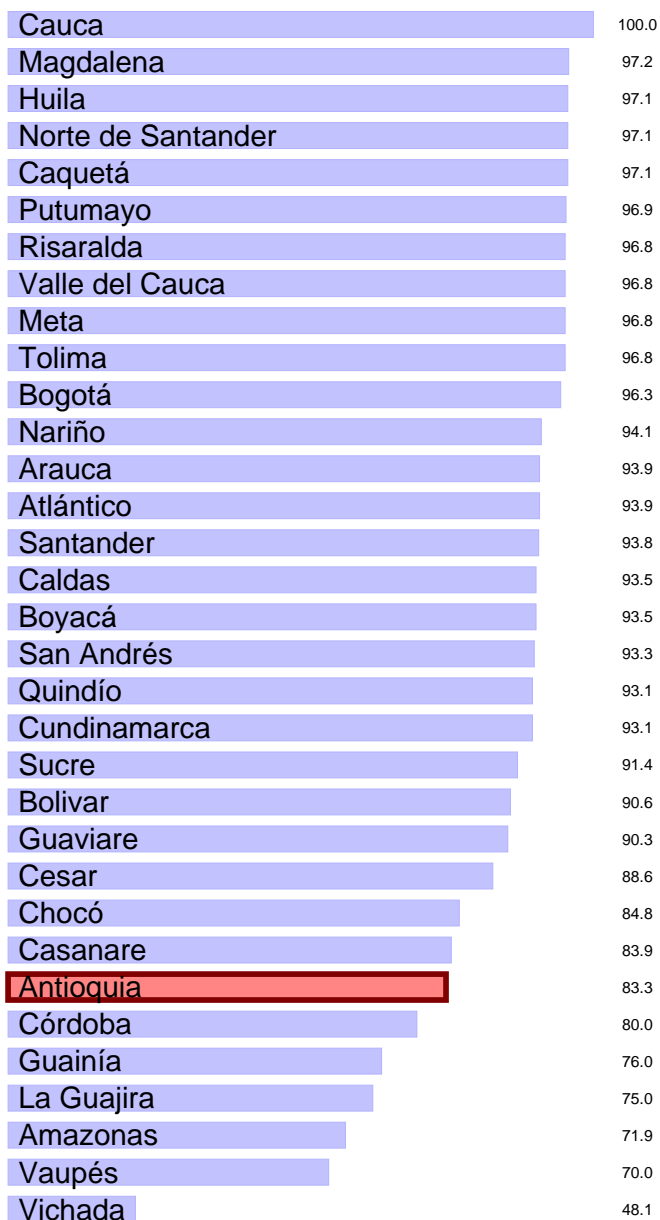

Nombre del Indicador: Porcentaje de cumplimiento de la ejecución de obligaciones del presupuesto de acuerdo a la programación que realizaron las Regionales.

Código del Indicador: A13-PE2-02

Estado del Indicador: En riesgo

Área del Indicador: Dirección de Planeación y Control de Gestión

Objetivo: Medir el cumplimiento de la programación presupuestal mediante la ejecución de las obligaciones por parte de las Regionales, con el fin de garantizar la ejecución de los recursos, cuyo cumplimiento mínimo al final de vigencia sea el nivel alcanzado en la vigencia anterior.

La Gráfica 13 (y el mapa contiguo) muestra el resultado de todas las regionales (con resultado) en este indicador. La regional Antioquia está resaltada en color rojo. Se puede ver que la regional obtuvo un avance de 83.3 % en el indicador y que, en el ordenamiento a nivel nacional, Antioquia queda en la posición No. 27 de 33. Más que hacer juicios descontextualizados entre regionales con características diferentes, lo importante es ubicarse en el mapa para aprender del desempeño relativo. En este sentido, más que saber la posición, puede ser útil saber qué tantas diferencias hay entre regionales y cómo está Antioquia respecto de su región o de regionales similares.

Gráfica 14: Prioritario No. 3 en el tiempo.



Avances

“ Se realizó un diagnóstico Inter Áreas, así como actuación conjunta Inter Áreas para la toma de decisiones que permitan superar la situación negativa, presentada debido a un alto porcentaje de los desembolsos correspondientes al área de Primera Infancia para el mes de enero que no se logró efectuar ”

Dificultades

“ Un alto porcentaje de los desembolsos correspondientes al área de Primera Infancia para el mes de enero, no se logró efectuar, en razón a que el talento humano de Prestación de Servicios aún no se había contratado en su totalidad. Sumado a lo anterior muchos, financieros de los Centros Zonales en su condición de nuevos requieren la capacitación pertinente en el área financiera, situación que trajo como consecuencia un retraso significativo en los pagos ”

Estrategias

“ se elaboró un memorando conjuntamente entre las áreas Financiera y Planeación y Sistemas, donde se establecieron exigencias para el cumplimiento de compromisos, con el fin de evitar que en la regional Antioquia se repita una inejecución de recursos acumulada, con las consecuencias negativas que la misma conlleva. ”

La Gráfica 14 muestra la evolución o trayectoria del indicador en enero, febrero y marzo (siempre y cuando haya medición en esos meses). La gráfica permite ver cuándo se ha medido y cómo ha cambiado en el tiempo. Por último, a continuación, se muestra de forma textual la información que la regional dispuso sobre sus avances, dificultades y estrategias en este indicador.

4. Monitoreo al Modelo de planeación y sistemas integrados de gestión

El Sistema Integrado de Gestión (SIGE) del Instituto Colombiano de Bienestar Familiar (ICBF) es una herramienta gerencial la cual tiene el propósito de promover y facilitar la mejora continua en la gestión, orientada a lograr el impacto en los actuales y nuevos servicios que se prestan a los niños, niñas, adolescentes y familias colombianas.

A continuación se presenta el monitoreo de los diferentes agregados como lo son el mapa estratégico, los ejes del SIGE, los procesos y las dimensiones del Modelo Integrado de Planeación y Gestión (MIPG), que sirven como insumo para asegurar la implementación, mantenimiento y mejora del Sistema Integrado de Gestión.

4.1. Resultados por dimensiones MIPG

El Modelo Integrado de Planeación y Gestión (MIPG) es una herramienta que simplifica e integra los sistemas de desarrollo administrativo para hacer los procesos dentro de la entidad más sencillos y eficientes; la cual opera a través de la puesta en marcha de siete dimensiones: 1. Talento Humano; 2. Direccionamiento Estratégico y Planeación; 3. Gestión con Valores para Resultado; 4. Evaluación de Resultados; 5. Información y Comunicación; 6. Gestión del Conocimiento y la Innovación; y 7. Control Interno.

Interno.

Cada dimensión funciona de manera articulada e intercomunicada, y en ellas se agrupan las políticas de gestión y desempeño institucional por área que permiten que se implemente el modelo de manera adecuada. A continuación, se presenta el modelo de operación:

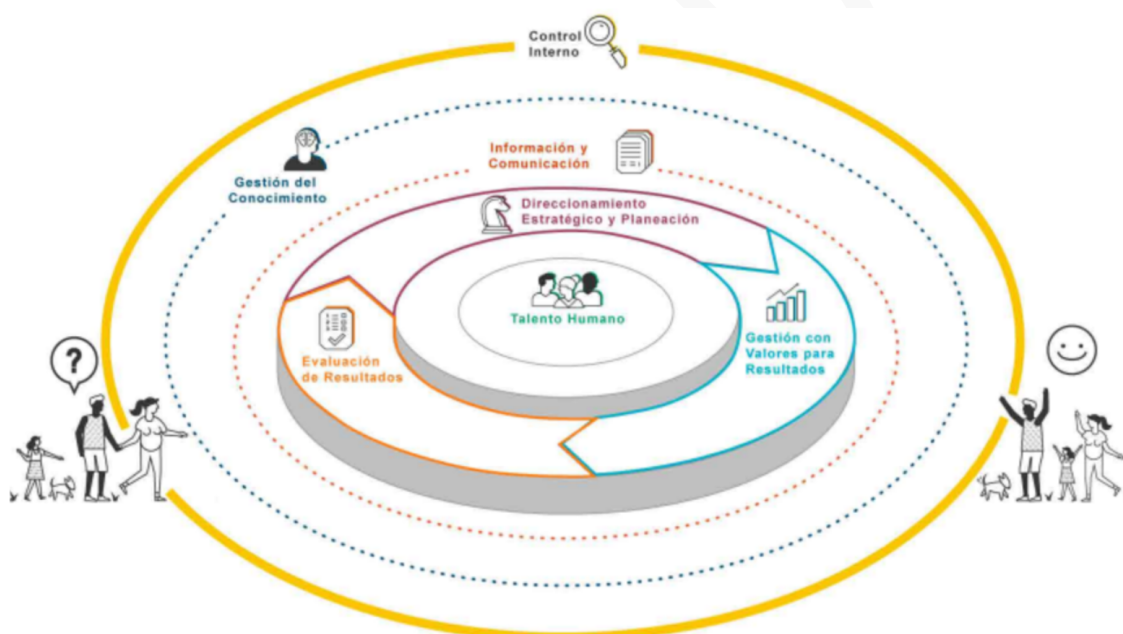

Gráfica 15: Promedio, dimensiones MIPG. Mar. 2019.

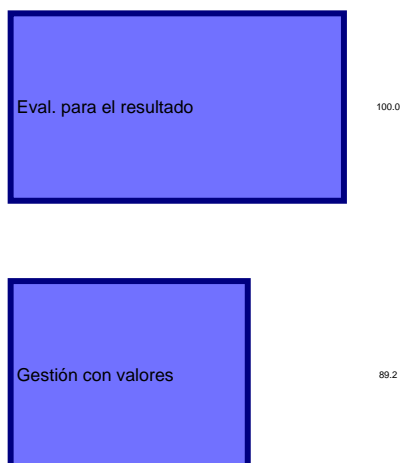

La Gráfica 15 muestra el promedio de los indicadores, disponibles al corte, para cada dimensión MIPG de la regional Antioquia. Están organizados según su valor, de mayor a menor. A la fecha, es probable que varias categorías falten porque no han sido medidos indicadores dentro de ellas. La dimensión con mayor avance (Eval. para el resultado) obtuvo 100.0% y se muestra en la parte de arriba de la gráfica. La de menor avance (Gestión con valores) obtuvo 89.2% y se muestra en la parte baja de la gráfica.

La Gráfica 16, en lugar de mostrar el promedio, muestra cuántos indicadores quedaron en cada categoría dentro de la dimensión. Es decir, es un conteo de indicadores. Además, se muestra el total entre las dimensiones y dentro de cada una (incluyendo los indicadores que a la fecha no aplican).

La relación entre ambas formas de mostrar la información (Gráfica 15 y Gráfica 16) es que, por ejemplo, entre más indicadores haya en óptimo, mayor será el promedio.

Gráfica 16: Conteo de indicadores por dimensiones MIPG. Mar. 2019.

Óptimo	Adecuado	En Riesgo	Crítico	No aplica	Total
Conocimiento e Innovación	0	0	0	0	0
Control Interno	0	0	0	0	0
Dir. Estratégico y Planeación	0	0	0	0	0
Eval. para el resultado	2	0	0	2	4
Gestión con valores	7	3	1	9	20
Información y Comunicación	0	0	0	0	0
Talento Humano	0	0	0	2	2
Total	15	13	2	27	57

4.2. Mapa Estratégico

La planificación estratégica del ICBF tiene como fin superior asegurar el cumplimiento de las funciones atribuidas por ley relacionadas con la protección de la niñez, la adolescencia y sus familias. El planteamiento es-

tratégico de la Entidad toma como insumo las necesidades del entorno; por lo tanto, tiene un horizonte cuatrienal y otro anual. Uno de los resultados de su planificación cuatrienal es el mapa estratégico 2019 - 2022.

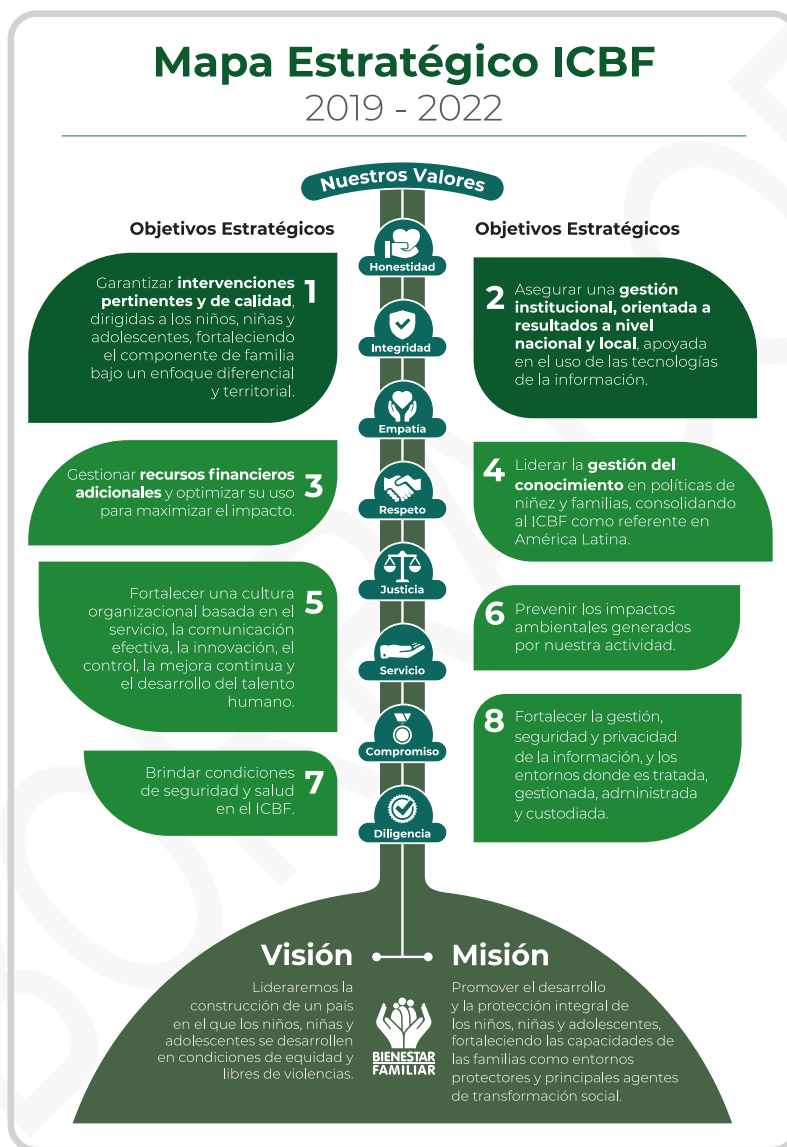

Gráfica 17: Promedio, Mapa Estratégico. Mar. 2019.

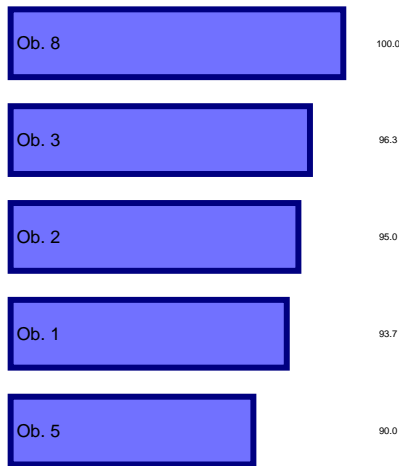

La Gráfica 17 muestra el promedio de los indicadores, disponibles al corte, según los objetivos del mapa estratégico de la regional Antioquia. Están organizados según su valor, de mayor a menor. A la fecha, es probable que varios procesos falten porque no han sido medidos indicadores dentro de ellos. El objetivo con mayor avance (8) obtuvo 100.0% y se muestra en la parte de arriba de la gráfica. El de menor avance (5) obtuvo 90.0% y se muestra en la parte baja de la gráfica.

La Gráfica 18, en lugar de mostrar el promedio, muestra cuántos indicadores quedaron en cada categoría dentro de los objetivos estratégicos. Es decir, es un conteo de indicadores. Además, se muestra el total entre los objetivos y dentro de cada uno (incluyendo los indicadores que a la fecha no aplican).

La relación entre ambas formas de mostrar la información (Gráfica 17 y Gráfica 18) es que, por ejemplo, entre más indicadores haya en óptimo, mayor será el promedio.

Gráfica 18: Conteo de indicadores según Mapa Estratégico. Mar. 2019.

	Óptimo	Adecuado	En Riesgo	Crítico	No aplica	Total
Ob. 1	6	6	1	0	10	23
Ob. 2	4	0	1	0	1	6
Ob. 3	5	0	1	0	0	6
Ob. 4	0	0	0	0	0	0
Ob. 5	0	3	0	0	11	14
Ob. 6	0	0	0	0	3	3
Ob. 7	0	0	0	0	2	2
Ob. 8	2	0	0	0	1	3
Total	17	9	3	0	28	57

4.3. Resultados por procesos

El ICBF desde el año 2012 ha visto la importancia del enfoque por procesos ya que considera que al entender y gestionar sus acciones como procesos interrelacionados dentro de un mismo sistema se alcanzan resultados coherentes y previsibles de forma más eficaz y eficiente. Actualmente, el ICBF cuenta con un modelo de operación por procesos, el cual es considerado como el elemento base de la mejora e innovación institucional.

A continuación, se presenta el mapa de procesos que lo integran dieciséis procesos, clasificados en Estratégicos, Misionales, Apoyo y Evaluación.

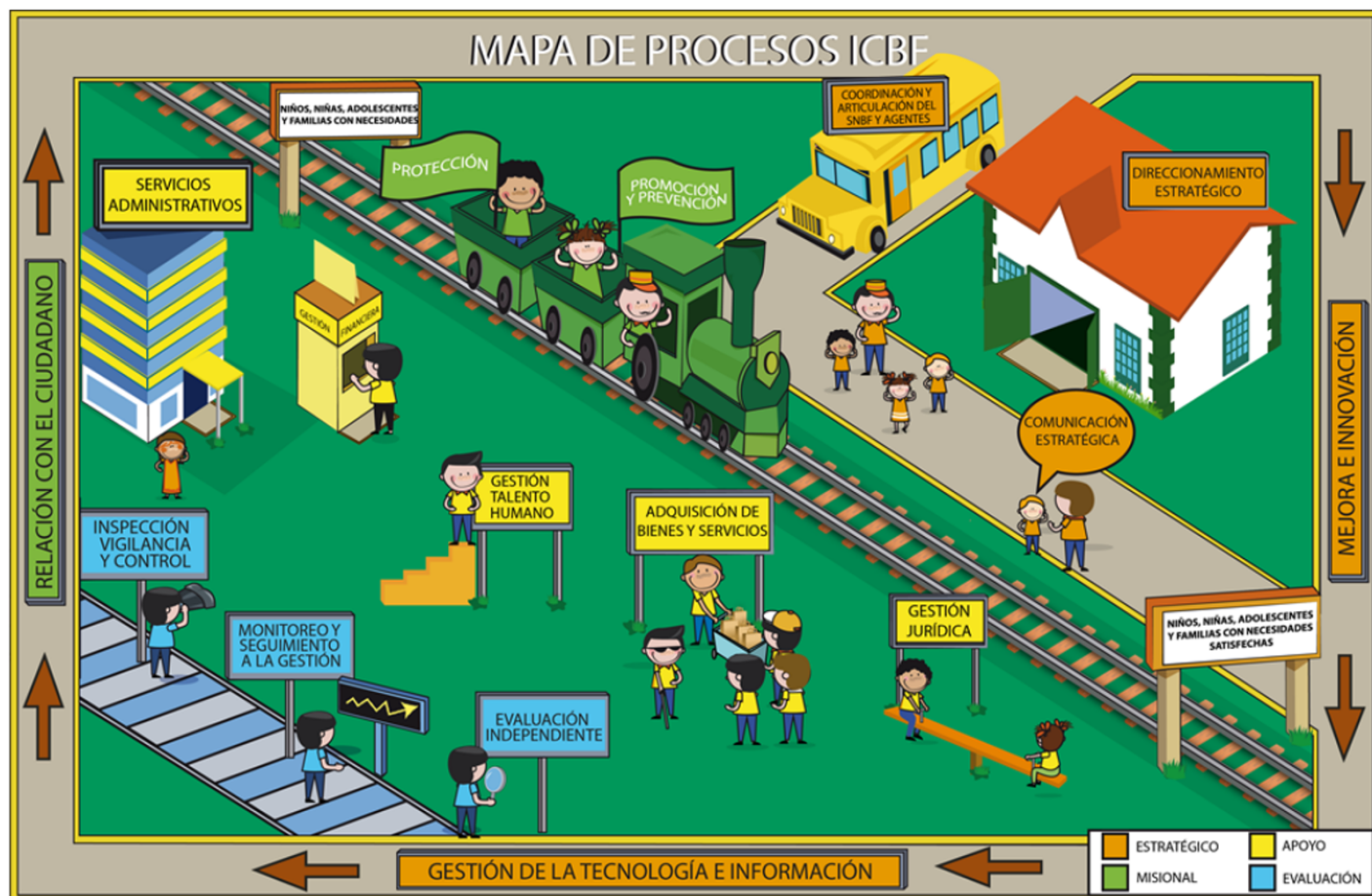

Gráfica 19: Promedio, Mapa de Procesos. Mar. 2019.



La Gráfica 19 muestra el promedio de los indicadores, disponibles al corte, según los procesos de la regional Antioquia. Están organizados según su valor, de mayor a menor. A la fecha, es probable que varios procesos falten porque no han sido medidos indicadores dentro de ellos. El proceso con mayor avance (PT3) obtuvo 100.0% y se muestra en la parte de arriba de la gráfica. El de menor avance (PE2) obtuvo 80.0% y se muestra en la parte baja de la gráfica.

La Gráfica 20, en lugar de mostrar el promedio, muestra cuántos indicadores quedaron en cada categoría dentro del proceso. Es decir, es un conteo de indicadores. Además, se muestra el total entre los procesos y dentro de cada uno (incluyendo los indicadores que a la fecha no aplican).

La relación entre ambas formas de mostrar la información (Gráfica 19 y Gráfica 20) es que, por ejemplo, entre más indicadores haya en óptimo, mayor será el promedio.

Gráfica 20: Conteo de indicadores por Mapa de Procesos. Mar. 2019.

Óptimo		Adecuado		En Riesgo		Crítico		No aplica		Total	
PA1	4	PA1	0	PA1	1	PA1	0	PA1	0	PA1	5
PA2	1	PA2	0	PA2	0	PA2	0	PA2	2	PA2	3
PA3	0	PA3	0	PA3	0	PA3	0	PA3	5	PA3	5
PA4	0	PA4	0	PA4	0	PA4	0	PA4	5	PA4	5
PA5	1	PA5	0	PA5	0	PA5	0	PA5	1	PA5	2
PE1	2	PE1	0	PE1	0	PE1	0	PE1	0	PE1	2
PE2	1	PE2	0	PE2	1	PE2	0	PE2	0	PE2	2
PEV2	0	PEV2	0	PEV2	0	PEV2	0	PEV2	1	PEV2	1
PEV3	0	PEV3	0	PEV3	0	PEV3	0	PEV3	1	PEV3	1
PM1	2	PM1	5	PM1	1	PM1	0	PM1	9	PM1	17
PM2	4	PM2	1	PM2	0	PM2	0	PM2	0	PM2	5
PT1	0	PT1	3	PT1	0	PT1	0	PT1	0	PT1	3
PT2	0	PT2	0	PT2	0	PT2	0	PT2	3	PT2	3
PT3	2	PT3	0	PT3	0	PT3	0	PT3	1	PT3	3
Total	17	Total	9	Total	3	Total	0	Total	28	Total	57

5. Ejecución presupuestal

Gráfica 21: Presupuesto por rubro (millones de pesos). Mar. 2019.

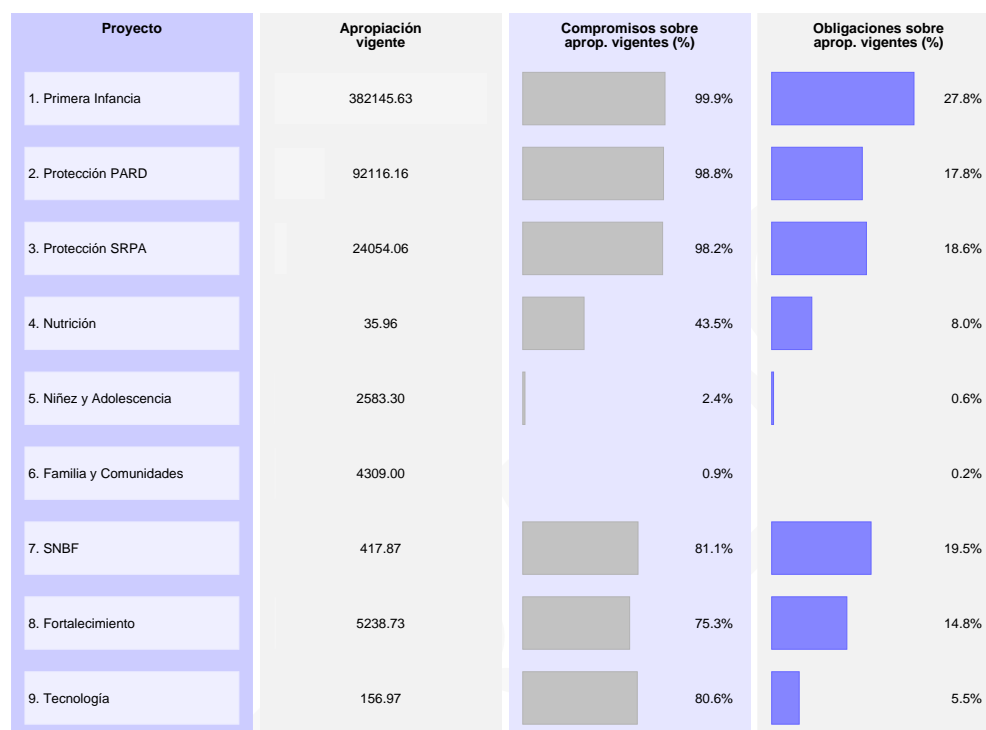

Gráfica 22: Compromisos sobre apropiaciones.. Corte a Marzo. 2018 y 2019.



de cada uno de los proyectos asociados al plan de acción institucional. La información se muestra en la Gráfica 21.

Para realizar el monitoreo del presupuesto se tuvo en cuenta el reporte del SIIF nación. Se toma la apropiación vigente, los compromisos y las obligaciones (corte al 1 de abril de 2019). De acuerdo con esta información, se realiza un comparativo entre las obligaciones y la apropiación vigente, que permite determinar el porcentaje de ejecución presupuestal

Además, las gráficas 22, 23 y 24 muestran, sin discriminar por rubro, el porcentaje de recursos comprometidos respecto de las apropiaciones vigentes, el porcentaje de recursos comprometidos respecto de las reservas y el porcentaje de recursos obligados respecto de las apropiaciones vigentes, respectivamente. Cada una de estas tres gráficas compara el valor de la regional, de la Sede Nacional y del total de regionales y compara el valor del corte a marzo de 2019 con el mismo de 2018. Por ejemplo, la gráfica 22 muestra que al corte en 2018 los recursos comprometidos representaron el 85.27% y al corte de 2019 representaron 97.83% (por lo tanto, la diferencia fue de 12.56 puntos porcentuales).

Gráfica 23: Compromisos sobre reserva.. Corte a Marzo. 2018 y 2019.

	2018 (%)	2019 (%)	Diferencia (2019-2018)
Antioquia	79.27	78.95	-0.32
Sede Nacional	36.23	62.18	25.95
Total	67.38	70.76	3.38

Gráfica 24: Obligaciones sobre apropiaciones. Corte a Marzo. 2018 y 2019.

	2018 (%)	2019 (%)	Diferencia (2019-2018)
Antioquia	25.93	25.03	-0.89
Sede Nacional	9.17	11.54	2.37
Total	18.51	21.10	2.58

6. Conclusión

Los resultados presentados permiten evidenciar el desempeño institucional de cada regional y centro zonal, así como las oportunidades de mejora frente a las diferentes mediciones de cumplimiento a las metas institucionales.

En este caso, la Regional Antioquia obtuvo 94.3% en el Tablero de Control, 97.9% en el Plan de Acción y 97.6% en el Plan Indicativo. La regional es la No. 8 en el Plan de Acción, es la No. 11 en el Plan Indicativo y es la No. 14 en el Tablero de Control, entre las 33 regionales. Destacamos el buen comportamiento de la regional debido a que tiene un avance de más del 95% en el tablero de control.

De otra parte, de los 17 centros zonales de la regional Antioquia, 15 están en nivel satisfactorio con resultados superiores al 90%. Este resultado muestra que la mayoría (más del 70%) de los centros zonales están en satisfactorio y muestra el buen desempeño de la regional. En cuanto a la ejecución presupuestal a la fecha de corte de marzo de 2019, la regional presentó un nivel de recursos comprometidos del 97.83% y obligados del

25.03%.

Finalmente, es importante tener en cuenta las siguientes recomendaciones para el reporte de los indicadores y el seguimiento a la gestión institucional:

- Realizar mensualmente los análisis de los resultados de indicadores y el reporte de actividades de plan de acción, en las fechas establecidas en el cronograma de reporte de SIMEI.
- Consultar mensualmente los resultados del tablero de control de indicadores en SIMEI a través del módulo denominado *Salidas gerenciales* y los informes de monitoreo como insumo para la adecuada toma de decisiones.
- Implementar planes de mejora para los indicadores en estado crítico y en riesgo analizando las causas del resultado y consultando las buenas prácticas de las regionales y centros zonales del grupo comparativo correspondiente.

7. Anexo

Este Anexo muestra los indicadores que obtuvieron calificación de adecuado y óptimo. El objetivo es resaltar estos indicadores para ayudar a la identificación de las causas del cumplimiento y para ayudar (de ser posible) a la eficaz implementación de acciones necesarias para mantener el estado actual del indicador. La estructura del Anexo es similar a la sección de indicadores críticos y en riesgo, pero hace énfasis en los indicadores con buen desempeño. La identificación y priorización de ambos estados de indicadores puede ayudar a la correcta gestión de la Regional. Cada indicador óptimo se muestra en una subsección independiente. El análisis es similar del mostrado en los indicadores críticos: se identifica el indicador, se compara con otras regionales y en el tiempo y se muestra el texto que la Regional dispuso sobre sus avances (y, por ser indicadores de buen

desempeño, no se muestran dificultades ni estrategias). El conjunto de la Sección Indicadores Prioritarios y este Anexo muestran todos los indicadores individuales con información al corte de marzo de 2019. La posibilidad de ver la información individual y comparativa de cada indicador puede ayudar el proceso de monitoreo.

7.1. Porcentaje de cumplimiento a la gestión del esquema de apoyo a la supervisión

Código del Indicador: PA-172. **Estado del Indicador:** Adecuado. **Área del Indicador:** Dirección de Primera Infancia. **Objetivo:** Medir el cumplimiento a la gestión del esquema de apoyo a la supervisión de la Dirección

de Primera Infancia. Se puede ver que la regional obtuvo un avance de 92.0% en el indicador y que, en el ordenamiento a nivel nacional, Antioquia queda en la posición No. 22 de 33.

el ordenamiento a nivel nacional, Antioquia queda en la posición No. 30 de 32.

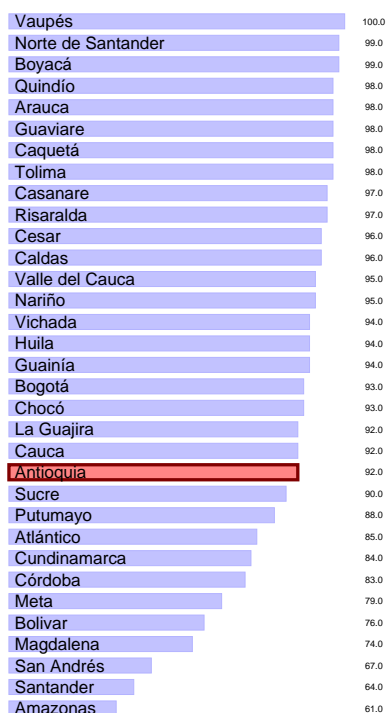

Avances

“ Se cargó en la ruta del WebServer (NAS) la información correspondiente al Ciclo 1 marzo de visitas de apoyo a la supervisión: icbf.gov.co/0196.GrupoSupervision ”

Avances

“ Para alcanzar el rango adecuado del indicador se adecua un cronograma de visitas de seguimiento a familias del Departamento de Antioquia acorde con las fechas de cumplimiento de términos. Para familias extranjeras, teniendo en cuenta que sus agencias manejan diferentes tiempos, se envían comunicados permanentes solicitando las visitas y los correspondientes informes. ”

7.2. Porcentaje de cumplimiento de los informes de seguimiento post adopción

Código del Indicador: PA-41. **Estado del Indicador:** Adecuado. **Área del Indicador:** Dirección de Protección. **Objetivo:** Identificar la proporción de informes de seguimiento post adopción en el periodo establecido, de acuerdo al numero de niños, niñas y adolescentes adoptados.. Se puede ver que la regional obtuvo un avance de 94.6% en el indicador y que, en

7.3. Porcentaje de cupos contratados en los servicios de atención integral a la Primera Infancia, con registro de ejecución en MSyF durante la vigencia

Código del Indicador: M1-PM1-15. **Estado del Indicador:** Adecuado. **Área del Indicador:** Dirección de Primera Infancia. **Objetivo:** Conocer la

relación de cupos con registro de ejecución realizado en SIM de los cupos contratados para cada uno de los meses, de acuerdo a la información publicada en Intranet como programación vigente en metas sociales y financieras. Se puede ver que la regional obtuvo un avance de 96.7% en el indicador y que, en el ordenamiento a nivel nacional, Antioquia queda en la posición No. 28 de 33.

7.4. Porcentaje de niños y niñas atendidos integralmente en las regionales del ICBF, que cuentan con esquema de vacunación completo

Código del Indicador: M1-PM1-04. **Estado del Indicador:** Adecuado. **Área del Indicador:** Dirección de Primera Infancia. **Objetivo:** Conocer el número de niños y niñas en primera infancia que cuentan con esquema de vacunación completo. Se puede ver que la regional obtuvo un avance de 97.7% en el indicador y que, en el ordenamiento a nivel nacional, Antioquia queda en la posición No. 22 de 33.



Avances

“Baja cobertura de 2230 cupos distribuida así en los centros zonales Noroccidental 595 cupos, Nororiental 511, Suroriental 514, Aburra Norte 12 cupos, Aburra Sur 49 cupos, Bajo Cauca 233, La Meseta 5 cupos, occidente medio 11 cupos, Oriente 75 cupos, Oriente Medio 20 cupos, Penderisco 71 cupos, Porce Nus 42 cupos, Suroeste 81 y Urabá 10 cupos.”

Avances

“Se evidencia que solo 2.3 falto por el esquema de vacunación, que puede obedecer a cualquier niño desvinculado, que no se registró oportunamente el trámite.”

7.5. Porcentaje de niños y niñas atendidos integralmente que cuentan con seguimiento nutricional

7.6. Porcentaje de derechos de petición atendidos oportunamente

Código del Indicador: M1-PM1-02. **Estado del Indicador:** Adecuado. **Área del Indicador:** Dirección de Primera Infancia. **Objetivo:** Conocer el porcentaje de Niños y niñas en primera infancia de modalidades educación inicial en el marco de la atención integral que registran valoración de su estado nutricional y seguimiento del mismo a través del CUENTAME. Se puede ver que la regional obtuvo un avance de 97.9% en el indicador y que, en el ordenamiento a nivel nacional, Antioquia queda en la posición No. 23 de 33.

Código del Indicador: PA-131. **Estado del Indicador:** Adecuado. **Área del Indicador:** Dirección de Servicios y Atención. **Objetivo:** Realizar seguimiento a la gestión de los derechos de petición, atendidos por el ICBF dentro de los términos legalmente establecidos.. Se puede ver que la regional obtuvo un avance de 98.3% en el indicador y que, en el ordenamiento a nivel nacional, Antioquia queda en la posición No. 22 de 33.

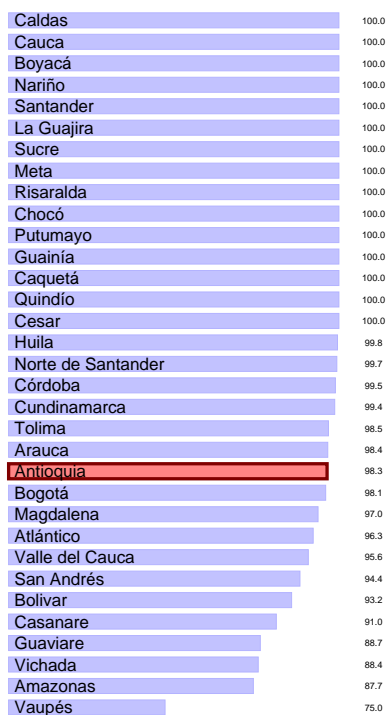
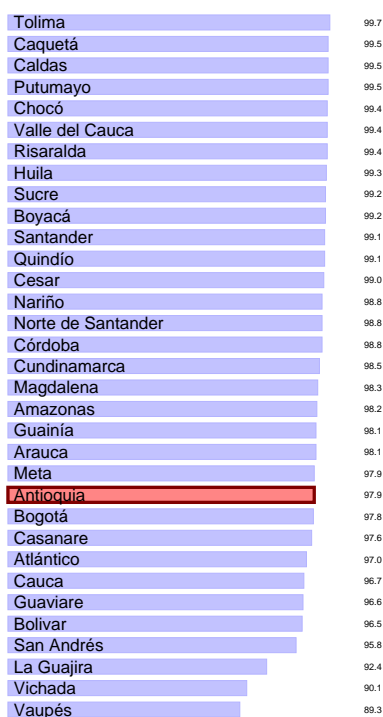

Avances

“ Para lograr el 97.9 se fortaleció la estrategia de asistencia técnica de regional a Centro Zonal, y de estos a las EAS, a la vez se generaron alarmas mensuales identificando el avance del indicado, estableciendo compromisos entre la entidad adiestradora y el centro zonal. ”

Avances

“ Se observa un incremento en el cumplimiento respecto al periodo anterior (97), observando la efectividad de las estrategias implementadas por los responsables de RC en los Centros Zonales, las cuales están orientadas a realizar seguimiento permanente a los indicadores y generar las alertas a los responsables de brindar respuesta de fondo. ”

7.7. Porcentaje de usabilidad del Sistema Electrónico de Asignación de Citas (SEAC)

Código del Indicador: A10-PT1-06. **Estado del Indicador:** Adecuado. **Área del Indicador:** Dirección de Servicios y Atención. **Objetivo:** Realizar seguimiento al uso de la herramienta SEAC durante el periodo de medición a nivel regional. Se puede ver que la regional obtuvo un avance de 98.9% en el indicador y que, en el ordenamiento a nivel nacional, Antioquia queda en la posición No. 29 de 33.

Vichada	100.0
Boyacá	100.0
Putumayo	100.0
Guaviare	100.0
Chocó	100.0
Santander	100.0
Vaupés	100.0
Guainía	100.0
Risaralda	100.0
Quindío	100.0
Sucre	100.0
Cauca	100.0
San Andrés	100.0
Caquetá	100.0
Arauca	100.0
Caldas	100.0
Bogotá	99.9
Atlántico	99.8
Córdoba	99.8
Norte de Santander	99.8
La Guajira	99.7
Tolima	99.7
Cesar	99.7
Huila	99.7
Casanare	99.4
Meta	99.4
Nariño	99.4
Valle del Cauca	99.2
Antioquia	98.9
Magdalena	98.4
Bolívar	98.1
Cundinamarca	97.8
Amazonas	87.8

Código del Indicador: A10-PT1-07. **Estado del Indicador:** Adecuado. **Área del Indicador:** Dirección de Servicios y Atención. **Objetivo:** Realizar seguimiento a los derechos de petición acumulados de periodos anteriores, que han sido gestionados y cerrados en la herramienta tecnológica SIM.. Se puede ver que la regional obtuvo un avance de 99.6% en el indicador y que, en el ordenamiento a nivel nacional, Antioquia queda en la posición No. 25 de 33.

Nariño	100.0
Chocó	100.0
Cauca	100.0
Boyacá	100.0
Risaralda	100.0
Caquetá	100.0
Putumayo	100.0
Guaviare	100.0
Santander	100.0
Quindío	100.0
Norte de Santander	100.0
Caldas	100.0
Sucre	100.0
Córdoba	100.0
Meta	99.9
Casanare	99.9
Cesar	99.9
La Guajira	99.9
Tolima	99.8
Atlántico	99.8
Arauca	99.8
Bogotá	99.8
Cundinamarca	99.7
Vichada	99.6
Antioquia	99.6
Valle del Cauca	99.0
San Andrés	98.9
Magdalena	98.2
Guainía	98.0
Vaupés	97.8
Bolívar	97.6
Huila	97.4
Amazonas	97.0

Avances

“ Se presenta un incremento en el cumplimiento respecto al periodo anterior (97,7), compromiso de los responsables del proceso de Relación con el Ciudadano en brindar un servicio con oportunidad. ”

Avances

“ Los responsables de Relación con el Ciudadano de los Centros Zonales se encuentran comprometidos frente a la Gestión oportuna de los Derechos de petición, sin embargo, no se logra tener un resultado Óptimo en cerca del 50 de los puntos de atención ”

7.8. Porcentaje acumulado de derechos de petición atendidos (gestión y cierre en SIM)

7.9. Porcentaje de niños y niñas atendidos integralmente que cuentan con registro civil

Código del Indicador: M1-PM1-03. **Estado del Indicador:** Adecuado.

Área del Indicador: Dirección de Primera Infancia. **Objetivo:** Conocer el porcentaje de niños y niñas inscritos en las modalidades de educación inicial en el marco de la atención integral que cuentan con el Registro Civil de Nacimiento, el cual constituye el primer paso hacia el ejercicio de la ciudadanía y por consiguiente al acceso de los servicios brindados por el estado. Se puede ver que la regional obtuvo un avance de 99.9% en el indicador y que, en el ordenamiento a nivel nacional, Antioquia queda en la posición No. 18 de 33.

7.10. Número de acciones de Asistencia Técnica realizadas por la Dirección de Primera Infancia, Regionales y Centros Zonales para el mejoramiento de la Educación Inicial en el marco de la atención integral.



Código del Indicador: M1-PM1-14. **Estado del Indicador:** Óptimo. **Área del Indicador:** Dirección de Primera Infancia. **Objetivo:** Cuantificar las acciones de AT realizadas por la Dirección de Primera Infancia, Regionales y Centros Zonales para el mejoramiento de la Educación Inicial en el marco de la atención integral.. Se puede ver que la regional obtuvo un avance de 2.3% en el indicador y que, en el ordenamiento a nivel nacional, Antioquia queda en la posición No. 22 de 33.



Avances

“ Para lograr el 99.9 se fortaleció la estrategia de asistencia técnica de regional a Centro Zonal, y de estos a las EAS, a la vez se generaron alarmas mensuales identificando el avance del indicado, estableciendo compromisos entre la entidad adiestradora y el centro zonal ”

Avances

“ Se logra con todos los Centros Zonales socializar y dar cumplimiento a las orientaciones a nivel nacional que son: Memorando S-2018-776486-0101 del 29 de diciembre del 2018, Emitido por la Subdirectora de Gestión Técnica de Primera de infancia Dra. SARA ELENA MESTRE GUTIERREZ, donde se brindan orientaciones para la elaboración de los planes de asistencia técnica de 2019. Con dos memorandos como alcance de marzo que son: S-2019-125833-0101 del 6 de marzo 2019 y S-2019167089-0101 del 22 de marzo de 2019.



7.11. Número de Municipios y departamentos asistidos técnicamente en el ciclo de gestión de la Política Pública de primera Infancia, Infancia y Adolescencia y fortalecimiento familiar

Avances

“ Se brindó AT a los referentes zonales del SNBF respecto de los lineamientos técnicos para la AT a los 32 municipios priorizados para el análisis del ciclo de gestión de política pública. Se brindó AT a los equipos territoriales para el proceso de RPC. Se inició proceso de sensibilización y alistamiento, se conformó equipo líder en cada municipio y se realizaron los planes de trabajo. Se cumple con el direccionamiento del SNBF con respecto a definir el 25 del total de las 126 entidades territoriales, definiendo los 32 municipios priorizados para 1 trimestre, a los cuales se brindó asistencia técnica y acompañamiento en RPC ”

Código del Indicador: PA-90. **Estado del Indicador:** Óptimo. **Área del Indicador:** Dirección del Sistema Nacional de Bienestar Familiar. **Objetivo:** Medir los avances en el acompañamiento técnico a las entidades territoriales en el ciclo de gestión de la Política Pública de primera Infancia, Infancia Adolescencia y fortalecimiento familiar. Se puede ver que la regional obtuvo un avance de 25.4 % en el indicador y que, en el ordenamiento a nivel nacional, Antioquia queda en la posición No. 24 de 33.

7.12. Porcentaje de niños, niñas y adolescentes CON características y necesidades especiales, con familia asignada

Código del Indicador: PA-40. **Estado del Indicador:** Óptimo. **Área del**

Indicador: Dirección de Protección. **Objetivo:** Identificar la proporción de los niños, niñas y adolescentes en situación de adoptabilidad en firme, por consentimiento o por autorización, CON características y necesidades especiales, que se les ha restablecido el derecho de tener una familia. Se puede ver que la regional obtuvo un avance de 80.9% en el indicador y que, en el ordenamiento a nivel nacional, Antioquia queda en la posición No. 26 de 28.

7.13. Porcentaje de uso de los sistemas de información propios del ICBF

Código del Indicador: A11-PT3-02. **Estado del Indicador:** Óptimo. **Área del Indicador:** Dirección de Información y Tecnología. **Objetivo:** Evaluar que todos los servidores públicos y contratistas, que hacen parte de los procesos acordes con la dependencia del nivel regional, usen los sistemas de información definidos por el ICBF. Se puede ver que la regional obtuvo un avance de 88.6% en el indicador y que, en el ordenamiento a nivel nacional, Antioquia queda en la posición No. 22 de 33.

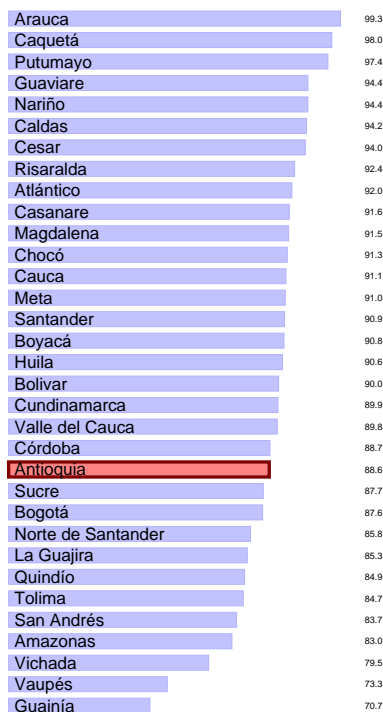

Avances

“ El trabajo y compromiso que se realiza a través de todas las estrategias que van encaminadas a la movilización de los procesos de este tipo de población. A pesar de las dificultades que presentan los procesos de adopción de niños, niñas y adolescentes CON características y necesidades especiales, nunca dejan de presentarse al Comité de Adopciones de manera permanente. ”

Avances

“ Se ha masificado el uso de las aplicaciones SEVEN, SIM, CUENTAME en un gran porcentaje tanto en la creación de usuarios como en su uso ”

7.14. Porcentaje de niños y niñas que, durante la atención en las modalidades del ICBF, alcanzan seis o más atenciones definidas en el marco de la Estrategia de Cero a Siempre

7.15. Porcentaje de eficacia del Sistema de Gestión de Seguridad de la Información - SGSI

Código del Indicador: M1-PM1-13. **Estado del Indicador:** Óptimo. **Área del Indicador:** Dirección de Primera Infancia. **Objetivo:** Conocer el porcentaje de niños y niñas en primera infancia de educación inicial en el marco de la atención integral que cumplen con seis o más atenciones estipuladas en el marco de la política pública de atención integral. Se puede ver que la regional obtuvo un avance de 94.2% en el indicador y que, en el ordenamiento a nivel nacional, Antioquia queda en la posición No. 20 de 33.

Código del Indicador: PA-140. **Estado del Indicador:** Óptimo. **Área del Indicador:** Dirección de Información y Tecnología. **Objetivo:** Medir la eficacia del plan de implementación de Seguridad y Privacidad de la información. Se puede ver que la regional obtuvo un avance de 95.0% en el indicador y que, en el ordenamiento a nivel nacional, Antioquia queda en la posición No. 32 de 33.

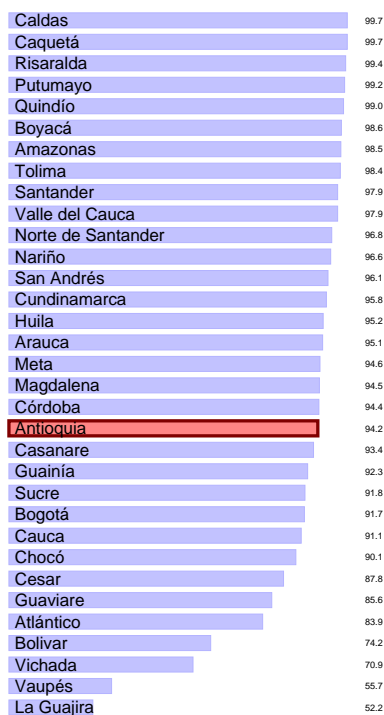

Avances

“ Para lograr el 94.2 se fortaleció la estrategia de asistencia técnica de regional a Centro Zonal, y de estos a las EAS, a la vez se generaron alarmas mensuales identificando el avance del indicado, estableciendo compromisos entre la entidad adiestradora y el centro zonal. ”

Avances

“ Apropriación de los funcionarios sobre el uso de herramientas de Sistemas de Información como Yammer, Tips de seguridad de la información con las piezas graficas cargadas en el Micrositio de la Intranet de Miércoles de Seguridad. Sensibilización a colaboradores ICBF y Operadores de servicio en cuanto a Seguridad de la información, Protección de Datos y confidencialidad de la información, asimismo se dicta charla de buenas prácticas y uso de las Tics. Se realizan dos pruebas de continuidad de la operación (Canal de internet y Fluido Eléctrico) en donde se obtienen resultados positivos para la regional.

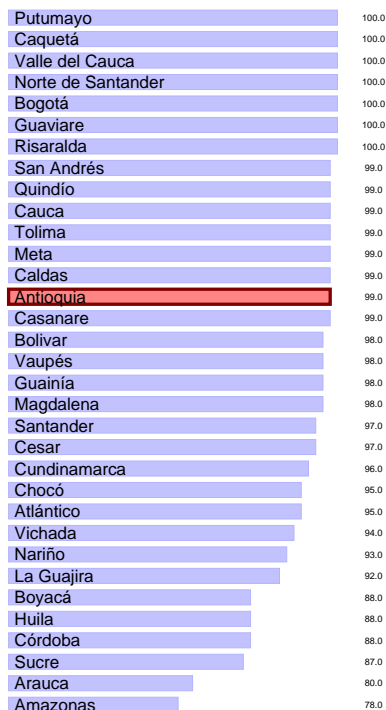

7.16. Porcentaje de cumplimiento de la Gestión en el Plan Anual de Adquisiciones realizada a través de la información registrada en el Sistema de Información PACCO

Código del Indicador: PA-107. **Estado del Indicador:** Óptimo. **Área del Indicador:** Dirección de Abastecimiento. **Objetivo:** Evaluar la calidad de la información registrada en la programación, contratación y ejecución del Plan Anual de Adquisiciones, por parte de las Regionales y áreas de la Sede de la Dirección General en el sistema de información PACCO, para brindar insumos al seguimiento oportuno de los recursos asignados para adquirir bienes y servicios en el ICBF. Se puede ver que la regional obtuvo un avance de 99.0 % en el indicador y que, en el ordenamiento a nivel nacional, Antioquia queda en la posición No. 14 de 33.

Avances

“ Se analizan diariamente los reportes de ejecución del sistema: 1. Reporte por Indicadores - Porcentajes y 2. Reporte Comparativo contratación PACCO - FINANCIERA, registrando oportunamente los movimientos financieros. Se solicita a los funcionarios encargados, la información de destinación de recursos asignados a la Regional para proceder a programar lo correspondiente a PAA que tenga destinación clara y el 100 PACCO extendido. Se registra la totalidad de obligaciones reportadas en SIIF Nación de PACCO Plan Anual de Adquisiciones. Se reportan inconsistencias en el registro presupuestal y en el SIM de manera oportuna.”

7.17. Porcentaje de ejecución de PAC Recursos Nación

Código del Indicador: PA-50. **Estado del Indicador:** Óptimo. **Área del Indicador:** Dirección Financiera. **Objetivo:** Medir la efectividad de la programación, distribución y ejecución del PAC - RECURSOS NACIÓN asig-

nado para el pago de compromiso.. Se puede ver que la regional obtuvo un avance de 100.0% en el indicador y que, en el ordenamiento a nivel nacional, Antioquia queda en la posición No. 15 de 33.

de 100.0% en el indicador y que, en el ordenamiento a nivel nacional, Antioquia queda en la posición No. 14 de 33.

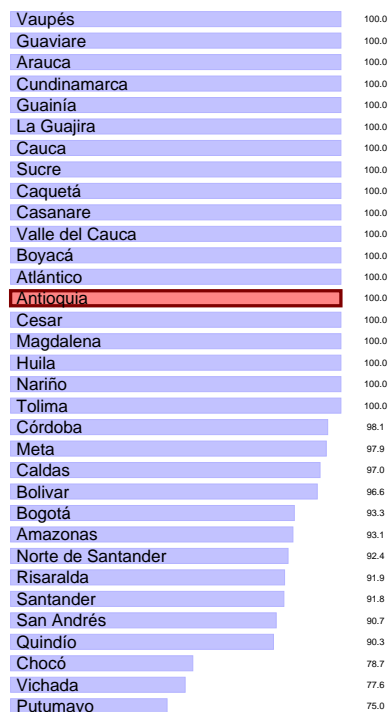

Avances

“ Se solicitó y ejecutó el PAC Nación del mes corriente, realizando el seguimiento permanente con la verificación del cumplimiento de los requisitos legales y tributarios a la cuentas de cobro presentadas para su pago, alcanzando el nivel óptimo esperado en la regional. ”

Avances

“ Seguimiento puntual en la verificación de los pagos de los aportantes que se encuentran en mora en los diversos aplicativos de recaudo y gestionar a través de cobro persuasivo la recuperación de la cartera. Se aclara que el valor registrado en el numerador presenta diferencia de unos intereses por pago en PILA que al parecer no fueron tenidos en cuenta, por lo tanto, fue corregido. (72058690673). Este cambio no altera el resultado porcentual. ”

7.18. Porcentaje de los ingresos proyectados por Aporte Parafiscal 3 % efectivamente recaudado

Código del Indicador: A2-PA1-05. **Estado del Indicador:** Óptimo. **Área del Indicador:** Dirección Financiera. **Objetivo:** Medir el recaudo efectivo acumulado mensual con relación a la proyección de recaudo acumulada definida para el periodo. Se puede ver que la regional obtuvo un avance

7.19. Porcentaje de ejecución de PAC Recursos Propios

Código del Indicador: PA-51. **Estado del Indicador:** Óptimo. **Área del Indicador:** Dirección Financiera. **Objetivo:** Medir la efectividad de la programación, distribución y ejecución del PAC - RECURSOS PROPIOS

asignado para el pago de compromiso.. Se puede ver que la regional obtuvo un avance de 100.0% en el indicador y que, en el ordenamiento a nivel nacional, Antioquia queda en la posición No. 10 de 33.

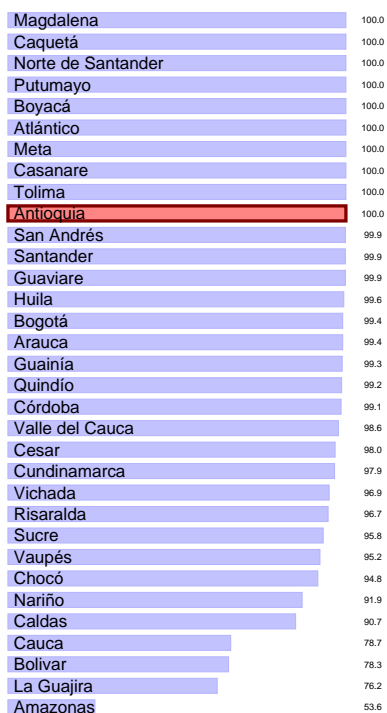

Indicador: Dirección de Protección. **Objetivo:** Identificar la proporción de adolescentes y Jóvenes mayores de 15 años, sin discapacidad, con declaratoria de adoptabilidad, que cuentan con estudios de noveno grado aprobado y están vinculados a procesos de formación para el trabajo y desarrollo humano y/o formación técnica, tecnológica o universitaria en el marco del Proyecto Sueños Oportunidades para Volar. Se puede ver que la regional obtuvo un avance de 100.0% en el indicador y que, en el ordenamiento a nivel nacional, Antioquia queda en la posición No. 1 de 27.

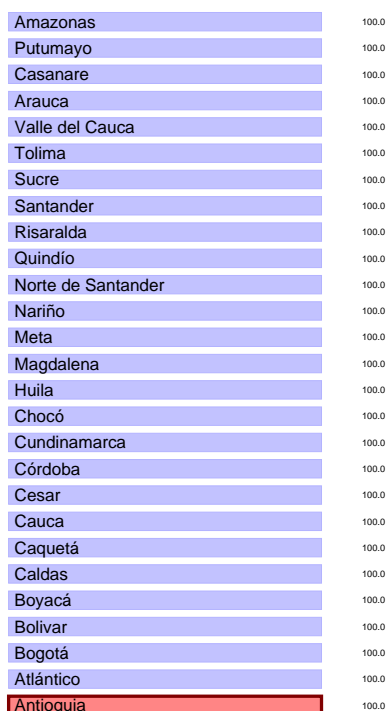

Avances

“ Se solicitó y ejecutó el PAC Propios del mes corriente, realizando el seguimiento permanente con la verificación del cumplimiento de los requisitos legales y tributarios a las cuentas de cobro presentadas para su pago, alcanzando el nivel óptimo esperado en la regional. ”

7.20. Porcentaje de adolescentes y jóvenes declarados en adoptabilidad que estén vinculados a educación media y/o procesos de formación para el trabajo y desarrollo humano y/o formación técnica, tecnológica o universitaria en el marco del proyecto sueño

Avances

“ El trabajo articulado entre SENA, Sapiencia y convenio ICBF-ASCUN así como el énfasis en la gestión y seguimiento de cada caso reportado en este indicador fueron las acciones que conllevaron al resultado óptimo del mismo. ”

Código del Indicador: PA-31. **Estado del Indicador:** Óptimo. **Área del**

7.21. Porcentaje de oportunidad en el cumplimiento de términos en los Procesos Judiciales.

Avances

“ Se logró el resultado debido a que al inicio del año se trazó un plan de trabajo con el grupo de representación judicial, tendiente a garantizar el resultado óptimo del indicador; como pautas para el equipo de trabajo se tienen las siguientes: - Para la contestación de demandas, estas se hacen dentro del menor tiempo posible, - Realizar revisión de los procesos judiciales tres veces por semana, ya sea de forma presencial, en los juzgados o por medio de revisión en la página web; - Realizar seguimiento permanente a los procesos y términos que se tengan para contestar ya sea requerimientos de los juzgados o contestación de demandas. ”

Código del Indicador: A7-PA5-01. **Estado del Indicador:** Óptimo. **Área del Indicador:** Oficina Asesora Jurídica. **Objetivo:** Conocer la oportunidad en el cumplimiento de términos de los apoderados judiciales que representan al ICBF en los procesos judiciales.. Se puede ver que la regional obtuvo un avance de 100.0 % en el indicador y que, en el ordenamiento a nivel nacional, Antioquia queda en la posición No. 1 de 26.

7.22. Porcentaje de pagos de cuentas por pagar dentro del total de las cuentas trasladadas acumuladas.



Código del Indicador: A2-PA1-07. **Estado del Indicador:** Óptimo. **Área del Indicador:** Dirección Financiera. **Objetivo:** Medir el Índice porcentual de las cuentas por pagar trasladada, con el fin de evaluar la ejecución de la CXP constituida... Se puede ver que la regional obtuvo un avance de 100.0% en el indicador y que, en el ordenamiento a nivel nacional, Antioquia queda en la posición No. 2 de 33.



ordenamiento a nivel nacional, Antioquia queda en la posición No. 3 de 33.



Avances

“ Se alcanza a pagar efectivamente el total de las cuentas por pagar trasladadas de la vigencia 2018, contando con un acertado trabajo conjunto con los centros zonales desde el mes de diciembre de la vigencia anterior, donde se obtuvieron todas las cuentas con el lleno de requisitos para su pronto pago en el año 2019. ”

Avances

“ El cumplimiento del indicador en estado óptimo se explica en que se logró registrar los contratos, convenios y resoluciones que habían sido proyectado para el mes de marzo. ”

7.23. Porcentaje de cumplimiento de la ejecución de compromisos del presupuesto, de acuerdo a la programación que realizaron las Regionales.

7.24. Porcentaje de niños, niñas y adolescentes con situación legal definida en los términos de ley.

Código del Indicador: A13-PE2-01. **Estado del Indicador:** Óptimo. **Área del Indicador:** Dirección de Planeación y Control de Gestión. **Objetivo:** Medir el cumplimiento de la programación presupuestal mediante la ejecución de los compromisos por parte de las Regionales, con el fin de garantizar la ejecución de los recursos, cuyo cumplimiento mínimo al final de la vigencia sea el nivel alcanzado en la vigencia anterior.. Se puede ver que la regional obtuvo un avance de 100.0% en el indicador y que, en el

Código del Indicador: PA-32. **Estado del Indicador:** Óptimo. **Área del Indicador:** Dirección de Protección. **Objetivo:** Identificar la proporción de niños, niñas y adolescentes a los cuales se les resuelve su situación legal dentro de los términos definidos por la Ley.. Se puede ver que la regional obtuvo un avance de 100.0% en el indicador y que, en el ordenamiento a nivel nacional, Antioquia queda en la posición No. 1 de 33.



de los niños, niñas y adolescentes víctimas del desplazamiento forzado por conflicto armado y otros hechos victimizantes asociados al desplazamiento, en riesgo de desplazamiento o víctima de desastre con proceso de acompañamiento familiar por las unidades móviles para contribuir al restablecimiento de sus derechos y la reparación integral. Se puede ver que la regional obtuvo un avance de 100.0% en el indicador y que, en el ordenamiento a nivel nacional, Antioquia queda en la posición No. 13 de 33.



Avances

“ Gracias a la apropiación de las defensorías de Familia frente a la definición jurídica de los procesos de restablecimiento de derechos así como la generación de alertas semanales y seguimiento a cada uno de los casos reportados en el semáforo PARD se logró dar trámite en el tiempo establecido y registrar oportunamente las actuaciones en el aplicativo SIM, lo que redundó en el estado óptimo del indicador para este mes de corte. ”

Avances

“ Se ha logrado en este periodo superar la meta propuesta a través del trabajo articulado de las unidades móviles ”

7.25. Porcentaje de niños, niñas y adolescentes víctimas del desplazamiento forzado por conflicto armado y otros hechos victimizantes asociados al desplazamiento, en riesgo de desplazamiento o víctima de desastre, con proceso de acompañamiento familiar por las Unidades Móviles.

7.26. Número de municipios y departamentos monitoreados en la operación de las instancias del SNBF

Código del Indicador: PA-34. **Estado del Indicador:** Óptimo. **Área del Indicador:** Dirección de Protección. **Objetivo:** Identificar la proporción

Código del Indicador: PA-92. **Estado del Indicador:** Óptimo. **Área del Indicador:** Dirección del Sistema Nacional de Bienestar Familiar. **Objetivo:**

Realizar seguimiento al monitoreo del funcionamiento de las instancias de decisión, operación, desarrollo técnico y participación del SNBF en el ámbito territorial. Se puede ver que la regional obtuvo un avance de 100.0% en el indicador y que, en el ordenamiento a nivel nacional, Antioquia queda en la posición No. 1 de 33.

Vichada	100.0
Vaupés	100.0
Guaviare	100.0
Guainía	100.0
Amazonas	100.0
San Andrés	100.0
Putumayo	100.0
Casanare	100.0
Arauca	100.0
Valle del Cauca	100.0
Tolima	100.0
Sucre	100.0
Santander	100.0
Risaralda	100.0
Quindío	100.0
Norte de Santander	100.0
Nariño	100.0
Meta	100.0
Magdalena	100.0
La Guajira	100.0
Huila	100.0
Chocó	100.0
Cundinamarca	100.0
Córdoba	100.0
Cesar	100.0
Cauca	100.0
Caquetá	100.0
Caldas	100.0
Boyacá	100.0
Bolívar	100.0
Bogotá	100.0
Atlántico	100.0
Antioquia	100.0

Avances

“ Durante el primer trimestre del año 2019 se monitoreo y brindó asistencia técnica a los municipios adscritos a los centros zonales que sesionaron las instancias del SNBF tanto Consejos de política social, mesas de primera infancia, infancia, adolescencia y fortalecimiento familiar; mesas temáticas y mesas de participación de NNA. ”

