



Rendición Pública
de Cuentas

ICBF RINDE CUENTAS

Regional Meta

Directora Regional

Lorena Patricia Aranda Ortiz

Fecha 01/07/2022



El futuro
es de todos

Gobierno
de Colombia



**BIENESTAR
FAMILIAR**

BIENVENIDOS



Silenciar los micrófonos y apagar cámara de video



Se informa que la reunión se grabará



Se realizará el registro de los asistentes a través del formulario enviado al chat de la reunión Teams



Si desea intervenir deberá levantar la mano y el moderador dará la palabra



Orden del día

Himno Nacional

Instalación por parte de Martha Eugenia Solano, Directora (E)

1. Contexto institucional.
2. Contexto Rendición Pública de Cuentas.
3. **Informe de gestión** de la vigencia con énfasis en todos los temas Misionales: enfoque territorial y diferencial.
4. **Gestión administrativa:** Avance de políticas del Modelo Integrado de Planeación y Gestión.
5. **Ejecución financiera:** presupuesto de funcionamiento e inversión.
6. **Gestión contractual** asociada a metas.
7. **Ejecución de políticas, programas y proyectos:** cumplimiento del PND y Objetivos de Desarrollo Sostenible.
8. **Acuerdo de paz:** avances en la implementación
9. **Espacio de participación** de partes interesadas
10. **Compromisos adquiridos:** informe para el seguimiento
11. **Canales y medios para atención** a la ciudadanía e informe PQRS
12. **Evaluación** de la Audiencia de Rendición Pública de Cuentas

Cierre





1. CONTEXTO INSTITUCIONAL



EL ICBF

Establecimiento público descentralizado, con personería jurídica, autonomía administrativa y patrimonio propio.

Creado por la Ley 75 de 1968 y adscrito al Departamento administrativo para la Prosperidad Social - Decreto No. 4156 de 2011.



33 regionales



215 centros zonales



1.125 municipios con atención del ICBF



2.049.762
beneficiarios
atendidos en
2021



\$6,9 billones
55 % del presupuesto
del sector de la
Inclusión Social

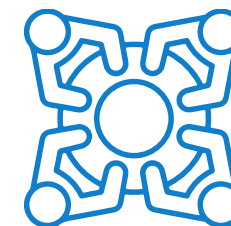

8.856 planta
aprobada 5.572
contratistas



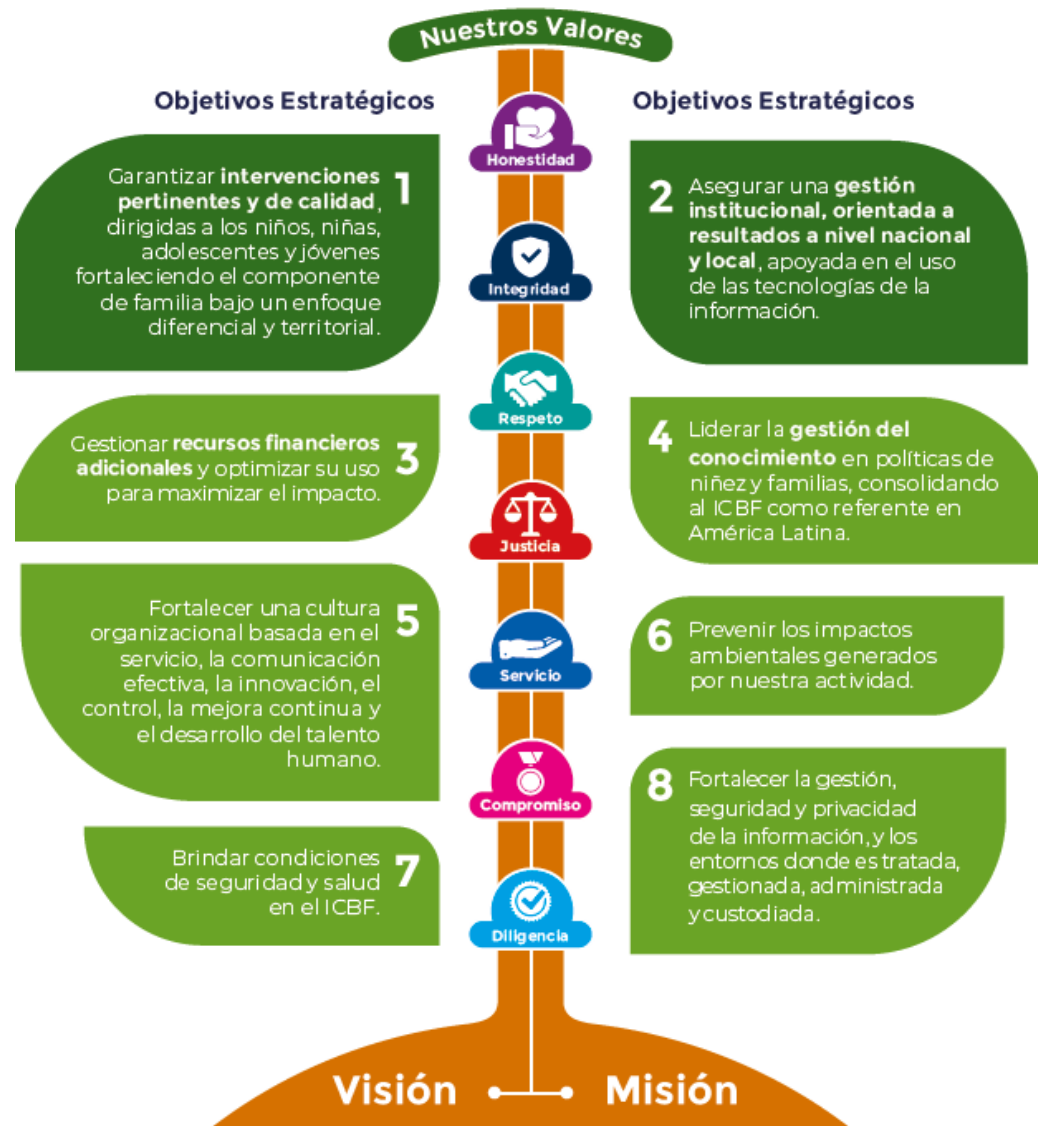

MAPA ESTRATÉGICO 2019 - 2022

MISIÓN

Promover el desarrollo y la protección integral de los **niños, niñas y adolescentes**, así como el fortalecimiento de las capacidades de los **jóvenes y las familias** como actores clave de los entornos protectores y principales agentes de transformación social.

VISIÓN

Lideramos la construcción de un país en el que los **niños, niñas, adolescentes y jóvenes** se desarrollen en condiciones de equidad y libres de violencias.



ALINEACIÓN ESTRATÉGICA





TRABAJO ARTICULADO ENTRE TODAS LAS ÁREAS CON UN MISMO OBJETIVO



ATENCIÓN DURANTE EL TODO EL CURSO DE VIDA



PARA GENERAR SOCIEDADES CON BIENESTAR



62 Legados Priorizados

Primera Infancia

Más alta cobertura educación inicial
niñas y niños en primera infancia
2 millones NN

ICBF: 1.500.000 NN en servicios de
educación inicial en el marco de
atención integral.

Juventud

Creación Sacúdete
Jóvenes como agentes de cambio

50 Centros Sacúdete

371.764 adolescentes y jóvenes
atendidos



Nutrición

Menos muertes por desnutrición: **20% de disminución** notificación de casos probables de muertes de niños y niñas menores de 5 años por desnutrición aguda

De 14 a 17 territorios priorizados en NI1+:
Santa Marta, Putumayo y Sucre

Contratación AAVN
VF estratégica producción y distribución 2022-2027
2.2 millones de usuarios mensualmente.

Incremento cobertura 1.000 Días
730 niños y niñas nuevos
Ampliación cobertura 158% - vs. 2018) - Magdalena y Vichada

1 nueva UBA (Magdalena)
Total: 21 UBAs

Violencias

Reducción Tasa de Violencia contra NNA
46.6pp

De 338,85 a 295,24 por cada 100mil NNA

Alianza contra la violencia hacia Niños, Niñas y Adolescentes

Guardianes de la Niñez y Adolescencia



Visión Desarrollo





Flexibilización Servicios

Seguridad Alimentaria

Gobierno Duque - inversión más de **\$3 billones**

81% de esta inversión en **30 millones canastas alimentarias** para primera infancia (RPP)

Mis Manos Te Enseñan

Reconocida internacionalmente OCDE, Harvard, Banco Mundial.

Premio Nacional Alta Gerencia



Adolescencia & Juventud

Nueva Dirección

Sacúdete	Pacto Colombia con Las Juventudes	Hablar Lo Cura	En La Jugada
<p>371.764 jóvenes en el cuatrienio</p> <p>Adecuación-construcción 50 infraestructuras Sacúdete</p>	<p>15.145 jóvenes en 502 mesas</p> <p>CONPES 4040: 21 acciones-participación ICBF - \$2,5 billones a 2030</p> <p>Estrategia JuventudES ICBF-continuidad Comité Asesor Juvenil.</p> <p>5 Escuelas de Formación Ciudadana con 450 jóvenes.</p> <p>Fortalecimiento participación e incidencia de 1.000 jóvenes en 10 departamentos.</p>	<p>Red de Jóvenes por la Salud Mental</p> <p>3.600 jóvenes</p>	<p>Prevención riesgos específicos</p> <p>Implementación en 20 departamentos</p>



Legados Presidente - Ejes Temáticos

62 Legados Priorizados

1

Vacunación Masiva y salud para todos

Vacunación
NNA: 3-12 años, jóvenes
Agentes Educativos,
Madres-Padres
Comunitarios

2

Reactivación Segura

Retorno a la
presencialidad

3

Protección a los más vulnerables

Primera Infancia
Sacúdete

4

Innovación y sostenibilidad

BETTO

5

Paz con Legalidad,
Seguridad y Presencia
Territorial

Atención ICBF
PDET-ETCR



PACTO POR LA LEGALIDAD, TRANSPARENCIA Y LUCHA CONTRA LA CORRUPCIÓN

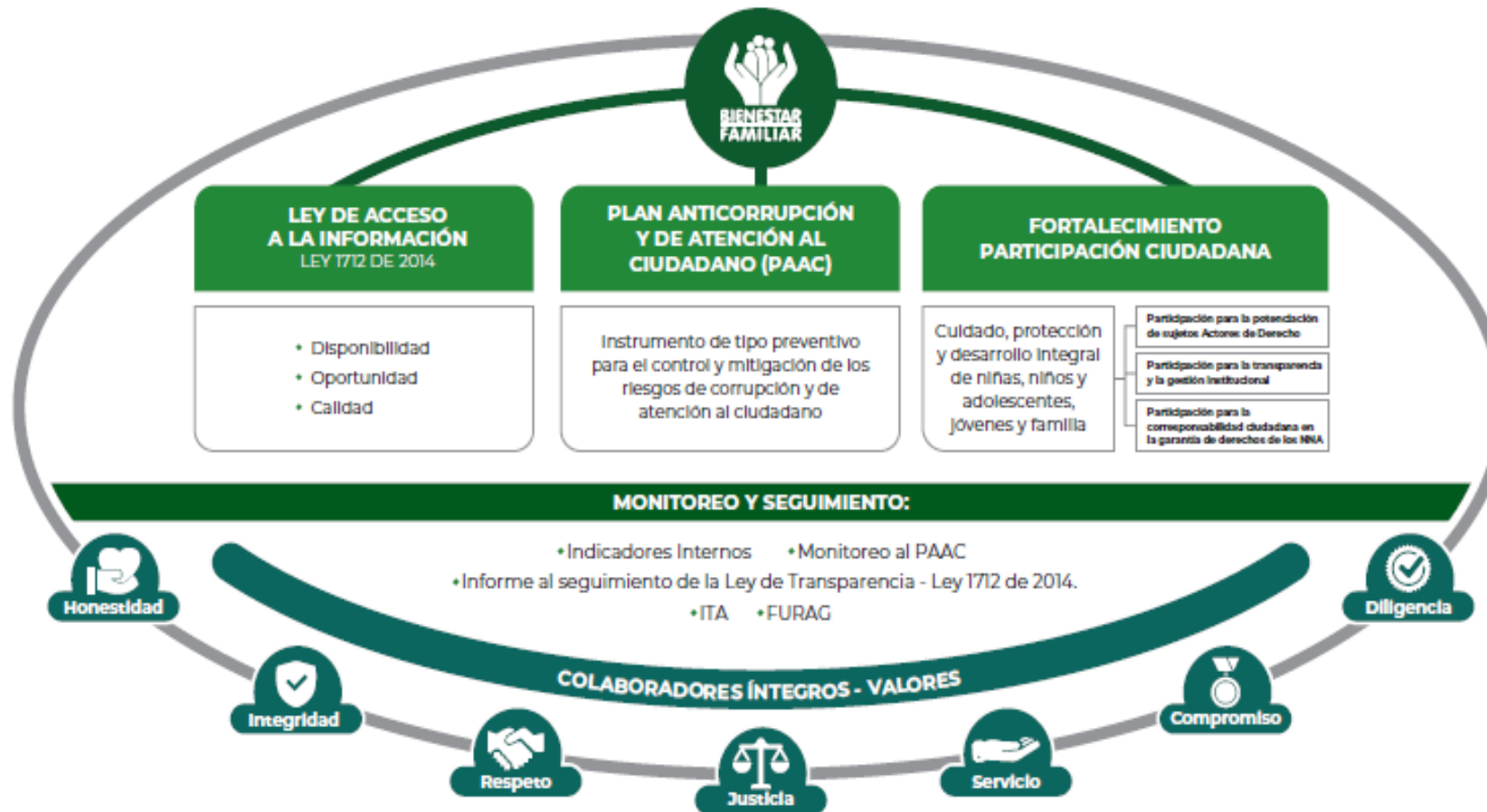

PROCURADURIA: RESULTADO DEL INDICE DE TRANSPARENCIA Y ACCESO A LA INFORMACIÓN- ITA 2020: 100%



2. CONTEXTO RENDICIÓN PÚBLICA DE CUENTAS





RENDICIÓN DE CUENTAS

OBJETIVO (Art. 48 de Ley 1757 de 2015):

“Proceso por medio del cual las **entidades de la administración pública** del nivel nacional y territorial y los **servidores públicos informan, explican y dan a conocer los resultados de su gestión** a los ciudadanos, la sociedad civil, otras entidades públicas y a los organismos de control, **a partir de la promoción del diálogo.**”

La rendición de cuentas es una expresión de **control social** que comprende acciones de **petición de información y explicaciones**, así como la **evaluación de la gestión.**”

¿PARA QUÉ SE RINDE CUENTAS?



Establecer diálogos participativos con sus grupos de valor.

Informar y explicar en un lenguaje comprensible la gestión realizada, los resultados y avances en la garantía de derechos por los que la entidad trabaja.

Evidenciar las múltiples acciones que desarrolla la entidad ante sus grupos de valor para cumplir con su misión (propósito fundamental).

Fomentar la transparencia, el gobierno abierto y la participación ciudadana en la gestión de la administración pública.

Cumplir con la responsabilidad del Estado de rendir cuentas, de acuerdo con lo establecido en el artículo 50, de la Ley 1757 de 2015.

MARCO NORMATIVO GENERAL



CONPES 3654 DE 2010

“Política de rendición de cuentas de la Rama Ejecutiva a los ciudadanos”

LEY 489 DE 1998

Artículo 33 “Audiencia públicas”

LEY 1757 DE 2015

Artículos 48 al 59 “Rendición de cuentas de la Rama Ejecutiva”. Manual único de rendición de cuentas.

COMPONENTE – RENDICIÓN DE CUENTAS

Plan Anticorrupción y de Atención al Ciudadano -



MICROSITIO DE TRANSPARENCIA - PÁGINA WEB



Transparencia y Acceso a la Información Pública

En cumplimiento de la Ley 1712 de 2014 (Decreto No. 1081 de 2015 y Resolución No. 1519 de 2020), el ICBF pone a disposición de la ciudadanía la siguiente información.



1. Información de la Entidad
Consultar No. 1



2. Normativa
Consultar No. 2



3. Contratación
Consultar No. 3

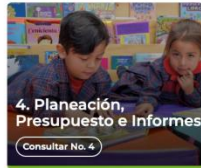

4. Planeación, Presupuesto e Informes
Consultar No. 4



5. Trámites
Consultar No. 5



6. Participa
Consultar No. 6



7. Datos Abiertos
Consultar No. 7



8. Información Específica para Grupos de Interés
Consultar No. 8



9. Reporte de información específica por parte de la entidad
Consultar No. 9

Excepción de publicación: El ICBF es entidad del orden nacional

10. Información tributaria en entidades territoriales locales

Información de Interés



Gobierno Digital



Rendición de Cuentas



Acuerdos de Paz

Destacado

Modelo de Transparencia y Lucha contra la Corrupción

Déjanos tu opinión acerca de esta sección. **Participa en la encuesta**

Normativa Relacionada

- Ley 1712 de 2014 - Ley de Transparencia y Acceso a la Información Pública.
- Resolución No. 1519 de 2020
- Resolución No 3564 de 2015 (derogada)
- Decreto No. 1081 de 2015
- Resultados Índice de Transparencia de las Entidades Públicas - ITEP

Declaración de Accesibilidad y Usabilidad

Accesibilidad y Usabilidad Web

En cumplimiento de la normativa aplicable, el ICBF dispone su sitio web garantizando la consulta, descarga e interacción de sus contenidos según los niveles de conformidad mínimos requeridos en la norma colombiana y de estándares web, garantizando así el acceso a la información y realizando actualizaciones permanentes para la gestión de sus contenidos.

Rendición de Cuentas ICBF

Cómo consultar la sección de rendición de cuentas del portal web ICBF: [Consultar video](#)

- Procedimiento
- Cronograma
- Componentes
- Marco Normativo

Objetivo Procedimiento de Rendición Pública de Cuentas y Mesas Públicas

Definir las acciones y orientaciones del proceso de Rendición Pública de Cuentas y Mesas Públicas sobre la gestión de la Entidad en los temas definidos como de interés para la sociedad; y realizar el seguimiento a los compromisos que de ellas se deriven.

+ Generalidades

+ Definiciones

- Procedimiento Rendición Pública de Cuentas y Mesas Públicas v5 P2.MS
 - Formato Programación y Monitoreo de Eventos RPC y MP v6 F1.P2.MS
 - Formato Análisis Evaluación RPC y MP v3 F10.P2.MS
 - Formato Compromisos RPC y MP v3 F11.P2.MS
 - Formato Resultados RPC y MP v3 F12.P2.MS
 - Formato Consulta Previa MP v3 F6.P2.MS
 - Formato Análisis Consulta Previa MP v3 F7.P2.MS
 - Formato Lista de Asistentes RPC y MP v2 F8.P2.MS
 - Formato Encuesta de Evaluación RPC y MP v3 F9.P2.MS

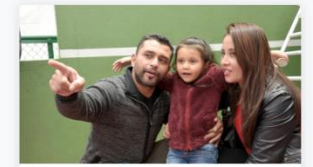

Información Proceso de Rendición de Cuentas ICBF Consolidados



Informes Rendición Pública de Cuentas Regional y Mesas Públicas de Centros Zonales



Consulta Previa Ciudadana para Temas de Mesas Públicas ICBF Definición de temáticas



3. INFORME DE GESTIÓN DE LA VIGENCIA CON ÉNFASIS EN TODOS LOS TEMAS MISIONALES

Enfoque Territorial Y Diferencial - OFERTA



- ✦ En el marco de la emergencia sanitaria se dio continuidad a la prestación de los servicios de primera infancia mediante la estrategia “Mis Manos te Enseñan”, donde la atención se centró en el entorno hogar con acompañamiento pedagógico, psicosocial, salud y nutrición a 27179 niños y niñas.
- ✦ A partir del mes de agosto se inició la prestación del servicio con dos formas de atención presencial y alternancia para el servicio HCB atendiendo de esta manera a 732 UDS en los servicios de DIMF, Propia e Intercultural, HCB FAMI, HCB, Hogar Infantil y Centro de Desarrollo Infantil. Fuente SIMEI 2021.
- ✦ Desde el Convenio ICBF – ICETEX para el año 2021 se graduaron 3 agentes educativas de especialización y 1 de licenciatura. En Maestría continúan 2 madres comunitarias y 1 directora de Hogar Infantil cursando el tercer semestre, actualmente se encuentran 11 en la licenciatura, entre agentes educativos, madres comunitarias y auxiliar pedagógico. Fuente: Base de Datos Convenio ICETEX-ICBF 2020.
- ✦ Se logró Articulación con la red de Bibliotecas para el promotor de lectura en la sala de lectura en el municipio de Acacias
- ✦ Se cuenta con un convenio de cualificación Cofrem – ICBF, brindando fortalecimiento técnico a 194 madres comunitarias del servicio HCB entre los municipios de Acacias, Villavicencio y Guamal



- ❑ Se brindó cobertura en atención a 1550 niñas y niños de comunidades étnicas y afrocolombianas del departamento del Meta. (etnias pijao, cubeos, inga, jiw, emberá chami, sikuanis.)
- ❑ Activación de 67 rutas para la Garantía de derechos de los niños y niñas de los municipios de Villavicencio, Acacias y Puerto López. (Educación, Identidad, Salud).
- ❑ A través del juego se logró fortalecer y promover en 5649 niños y niñas las habilidades del siglo XXI.
- ❑ Celebración del Día del País de la Niñez en el sector de La Ceiba con la participación de 200 niños, niñas y sus familias de la ciudad de Villavicencio



ADOLESCENCIA Y JUVENTUD

- Articulación de la modalidad Generaciones Sacúdete con Enfoque Étnico con el grupo de teatro de la Universidad Católica para dinamización de redes, prevención de riesgos y fortalecimiento de conductas protectoras, beneficiando a 150 participantes y sus familias .
- Graduación de 20 jóvenes beneficiarios de Generaciones Sacúdete, Curso de Emprendedores Digitales, en Alianza con el Ministerio de las TIC'S en Puerto López Meta.
- Identificación y potencialización de 57 emprendimientos de adolescentes y jóvenes en diferentes municipios del Departamento del Meta.
- Conformación de alianzas para potencializar las habilidades, destrezas y proyectos de vida de los adolescentes y jóvenes con la Gobernación del Meta, Cámara de Comercio, Azúcar Manuelita, Sena, COMPUSIS, Corporación Minuto de Dios.



Atención y prevención a la desnutrición aguda

Modalidad 1.000 días para cambiar el mundo

11 UDS en 11 Municipios de atención

Villavicencio, Mapiripán, Acacias, San Martín, Puerto Ileras, Puerto Rico, Puerto Concordia, Uribe, Vistahermosa, Mesetas y Puerto Gaitán.



De 56 mujeres gestantes de un total de 86 atenciones realizadas entre el 1^a de enero al 31 de agosto, 65,1%.

De 646 de niños y niñas menores de 5 años de un total de 698 atenciones realizadas entre el 1^a de marzo al 31 de agosto, 92,6%.



Servicio de Unidad de Búsqueda Activa

1 UBA en el Departamento del Meta

Ejecuto acciones desde el mes de enero y hasta el mes de noviembre en los municipios de:

Castilla la Nueva, Puerto Concordia, Mapiripán, San Luis de Cubarral, El Castillo, Lejanías, Meseta, El Dorado y Vistahermosa

Focalización a 1601 personas



4 niños y niñas menores de 5 años con desnutrición aguda moderada → remitidos a salud

91 niños y niñas menores de 5 años con riesgo de desnutrición aguda

15 mujeres gestantes con bajo peso para la edad gestacional

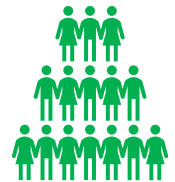



Atención y prevención a la desnutrición aguda

Plan de Trabajo contra la Desnutrición Ni1+

Se realizaron ocho (8) de mesas de trabajo regional y dos (2) mesas de seguimiento adelantadas por la Dirección de Nutrición y el Ministerio de Salud y protección Social

En el primer trimestre se realizó:

Seguimiento a **70 niños y niñas menores de 5 años** que presentaron notificación a SIVIGILA por **venta** 113 de desnutrición aguda y 1 niño sin notificación

42 niños y niñas que a pesar de contar con notificación no fueron atendidos de manera oportuna por parte del sector salud

22 casos de DNT confirmados y 49 que no fueron descartados una vez se realizó el proceso de identificación.

En el segundo trimestre se realizó

Se realizaron 8 seguimientos niños y niñas sin atención oportuna, se evidencio traslado de departamento, prematuridad o población migrante con situación migratoria no definida, razón por la cual se gestionó la atención por parte del sector salud.

En el cuarto trimestre se realizó

Se realizaron 65 seguimientos a casos de niños y niñas con diagnóstico de desnutrición aguda moderada o severa y quienes requerían atención por parte del sector salud de manera oportuna para el mejoramiento de su estado nutricional.

Familias y Comunidades

- A través de la modalidad Mi Familia se realizó la focalización y vinculación de 2.526 familias de Villavicencio, Restrepo, Acacias y Granada y en la zona rural de los municipios de Mesetas, Uribe, Vistahermosa, La Macarena, Puerto Rico y Puerto Gaitán.
- Vinculación de 300 familias de niños, niñas, adolescentes con procesos PARD o SRPA y familias de 435 niños y niñas de los servicios de Primera Infancia.
- Entrega de insumos a 276 familias Afrocolombianas e indígenas para el fortalecimiento de sus prácticas tradicionales.



EQUIPO EMPI



- Atención de 1098 personas a través de intervenciones comunitarias en los municipios de Villavicencio y Granada.

Fortalecimiento técnico a 131 profesionales frente al marco normativo protección del menor trabajador de los municipios de Villavicencio, Acacias, Granada, Puerto López, Uribe, Cabuyaro.

Atención de 111 niños, niñas y adolescentes identificados en situación de trabajo infantil, alta permanencia en calle y deserción escolar. Con quienes se realizó fortalecimiento de los lazos familiares, estilos de crianza, hábitos de vivienda saludable, proyecto de vida

- Se realizó la verificación por parte del equipo Psicosocial de 29 denuncias por presunta amenaza RVD y/o vulneración de derechos de los NNA, realizadas por la comunidad a través de los diferentes canales de atención dispuestas por ICBF para tal fin.

UNIDADES MOVILES



En la vigencia 2021 se realizó acompañamiento psicosocial a 4285 niños, niñas y adolescentes y 2080 familias.



Se realizó atención en 24 municipios se implementaron herramientas artísticas y pedagógicas, contextualizadas y ajustadas directamente al grupo familiar, desarrollando acompañamientos psicosociales orientados a la transformación positiva de sus narrativas.



Creación conjunta con las comunidades de 4 **iniciativa pedagógicas** relacionadas con el deporte, la artesanía y el emprendimiento

- Se realizó la entrega de 9936 bolsas de Alimento de Alto Valor Nutricional- Bienestarina MAS (900 gr).



- ✓ 100% de acceso y permanencia en el Sistema Educativo de los adolescentes y jóvenes que hacen parte SRPA, a partir de la implementación de un modelo flexible en el territorio.
- ✓ Articulación con el IDERMETA e IMDER para la asignación tres instructores para la garantía de derechos recreación y deporte de los adolescentes y jóvenes de las unidades de SRPA.
- ✓ Suscripción del convenio interadministrativo para la operación y funcionamiento del centro de servicios judiciales para adolescentes (CESPA), y modalidades privativas de la libertad ubicado en la vereda la unión del municipio de Villavicencio predio el Yari.





SISTEMA DE RESPONSABILIDAD PENAL PARA ADOLESCENTES (SRPA)

- ✓ Se realizó tres (3) jornadas de inclusión de los adolescentes y jóvenes a las bolsas de empleo de Caja de Compensación Familiar del Meta, SENA y Alcaldía de Villavicencio con el fin de lograr que la oferta institucional pública y privada vincule a los jóvenes laboralmente en el Pos-egreso.



- ✓ Se realizaron 52 comités de adopciones, en los cuales se aprobaron 77 niños, niñas y adolescentes.
- ✓ Se asignaron 12 niños, niñas y adolescentes a familias, los cuales fueron adoptados.
- ✓ Se realizó aprobación y preselección de familias para los procesos de adopción.

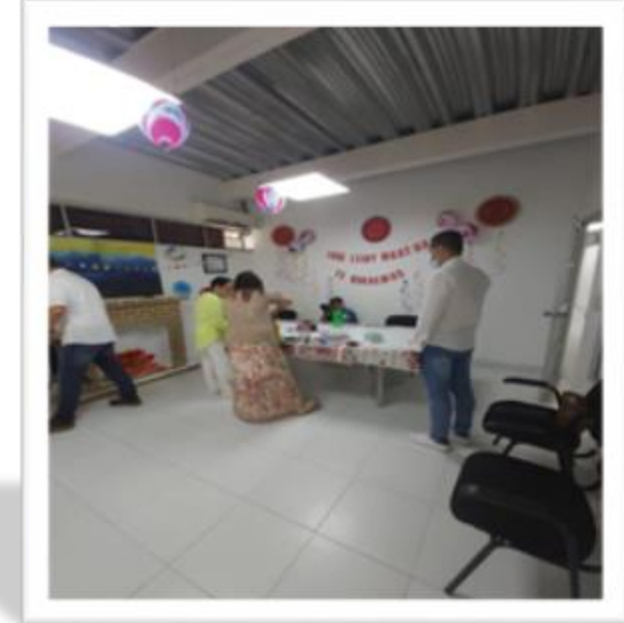



INFANCIA

Realización del festival Cultura Fest, a través del cual se logró generar un impacto en la población de Villavicencio frente a la situación de Trabajo Infantil - oficios del hogar, a través de material lúdico – pedagógico que permitió el desarrollo de actividades enfocadas a la apropiación de conceptos y conocimiento de la normatividad vigente.

SRPA

Participación de cinco (5) adolescentes de la Modalidad Internado RAJ, dos (2) jóvenes del Centro de Atención Especializada sede Ágora y uno (1) de la modalidad Libertad Vigilada, en la FERIA DE EMPRENDIMIENTO liderada por la CÁMARA DE COMERCIO DEL META en la cual presentaron muestras de los productos que se elaboran dentro de cada una de las unidades de servicio, De igual manera, se abrió un espacio para la participación de familias de los adolescentes y jóvenes.

ADOLESCENCIA Y JUVENTUD

10 jóvenes de la modalidad Generaciones Sacúdete con Enfoque Étnico, quienes fueron vinculados a la oferta del SENA en sus espacios formativos: Seguridad vial, Seguridad y salud en el trabajo, Manejo de sustancias químico-peligrosas, Manipulación. Transporte y verificación de sustancias peligrosas.



- Posicionar la estrategia EMPI en el departamento del Meta, por medio del reconocimiento de la comunidad, a través del trabajo de campo realizado en los diferentes territorios.
- Crear alianzas estratégicas con empresas privadas en busca de apoyo y recursos para las familias de los niños, niñas y adolescentes en situación de trabajo infantil.
- Desnaturalizar y erradicar el Trabajo infantil a partir de la visibilización de esta problemática en los diferentes contextos (familias, la sociedad y las entidades) del Departamento del Meta.
- Garantizar a través de convenios de responsabilidad social empresarial que la oferta institucional pública y privada vincule a los jóvenes laboralmente en el post-egreso.
- La asignación docentes implementación modelo flexible modalidades no privativas de la libertad.
- Convocar y desarrollar mesa de trabajo con secretaria de Salud Municipal y Departamental y EAPB para consolidar estrategia de atención en salud directamente en los centros.
- Realizar con Ecopetrol visita a los centros para la viabilidad de proyectos productivos.



4. INFORME GESTIÓN ADMINISTRATIVA:

Avance de políticas del Modelo Integrado de Planeación y Gestión.



Necesidades y expectativas de las partes interesadas



Satisfacción de las partes interesadas



MIPG Se desarrolla a través de 7 Dimensiones Operativas:





DIMENSIÓN 3.GESTIÓN CON VALORES PARA EL RESULTADO

COD DEL INDICADOR	NOMBRE DEL INDICADOR	NUMERADOR	DENOMINADOR	RESULTADO	AVANCE	RANGO
PA-107	Porcentaje de cumplimiento de la Gestión en el Plan Anual de Adquisiciones realizada a través de la información registrada en el Sistema de Información PACCO	100	100	100%	100%	OPTIMO
PA-131	Porcentaje de peticiones ciudadanas atendidas oportunamente	941	941	100%	100%	OPTIMO
PA-142	Porcentaje de riesgos de seguridad de la información gestionados	9	9	100%	100%	OPTIMO
PA-162	Número de agentes educativos capacitados que participan en la estrategia de información, educación y comunicación para la promoción de hábitos y estilos de vida saludables.	815	904	815	90.2	OPTIMO
PA-178	Porcentaje de niñas y niños en Primera Infancia que cuentan con atenciones priorizadas en el marco de la atención integral.	24.503	24.743	99%	99%	OPTIMO
PA-185	Porcentaje de cumplimiento de las actividades de los Planes de Gestión Ambiental	64	64	100%	100%	OPTIMO
PA-193	Número de agentes educativos, institucionales y comunitarios participantes de procesos de formación.	256	316	256	81%	OPTIMO

Rangos de Evaluación

0% ≤ X < 70%	70% ≤ X < 80%	80% ≤ X < 90%	90% ≤ X = 100%
Atención Inmediata	Atención Prioritaria	Requiere Mejora	Satisfactorio

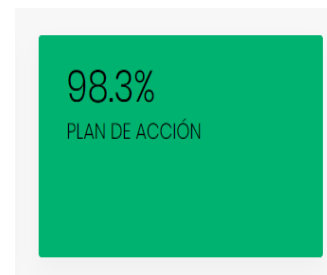

DIMENSIÓN 3.GESTIÓN CON VALORES PARA EL RESULTADO



COD DEL INDICADOR	NOMBRE DEL INDICADOR	NUMERADOR	DENOMINADOR	RESULTADO	AVANCE	RANGO
PA-201	Porcentaje de Avance del Cumplimiento de Actividades de implementación y mantenimiento del Modelo de Planeación y Sistema Integrado de Gestión	100	100	100%	100%	OPTIMO
PA-212	Número de municipios priorizados con fortalecimiento de entornos protectores para la prevención de uso y utilización de niños y niñas.	14	14	14	100%	OPTIMO
PA-213	Número de niños y niñas atendidos en educación informal para el reconocimiento de sus derechos	5115	5115	5115	100%	OPTIMO
PA-26	Porcentaje de mujeres con bajo peso en periodo de gestación, que logran ganar peso de forma adecuada de acuerdo con sus semanas de edad gestacional.	118	161	73.3%	73.3%	ADECUADO
PA-27	Porcentaje de niños y niñas menores de 5 años atendidos que mejoran su estado nutricional.	476	491	96.9%	96.9%	OPTIMO
PA-32	Porcentaje de niños, niñas y adolescentes a los cuales se les resuelve su situación legal dentro de los términos definidos por la Ley.	369	374	98.7%	98.7%	ADECUADO
PA-34	Porcentaje de niños, niñas y adolescentes víctimas del desplazamiento forzado por conflicto armado, en riesgo inminente de desplazamiento o afectados por situación de desastre, con proceso de acompañamiento familiar por las Unidades Móviles.	4816	3840	125.4	125.4	OPTIMO
PA-40	Porcentaje de niños, niñas y adolescentes con características y necesidades especiales, que logran tener una familia asignada.	40	45	88.9%	88.9%	OPTIMO
PA-50	Porcentaje de ejecución de PAC Recursos Nación	6.772.020.659	6.772.020.659	100%	100%	OPTIMO
PA-90	Número de Municipios y departamentos asistidos técnicamente en el ciclo de gestión de la Política Publica de primera Infancia, Infancia y Adolescencia y fortalecimiento familiar	30	30	30	100%	OPTIMO



5. INFORME EJECUCIÓN FINANCIERA

PRESUPUESTO DE FUNCIONAMIENTO E INVERSIÓN.





CENTRO ZONA O REGIONAL META	PROGRAMACION METAS SOCIALES Y FINANCIERAS		
	CONSOLIDADO DE ATENCION		
MODALIDADES DE ATENCION	CONTRATOS SUSCRITOS	CUPOS CONTRATADOS	USUARIOS ATENDIDOS
PRIMERA INFANCIA	71	27.465	36.766
INFANCIA	7	5.615	5.612
ADOLESCENCIA Y JUVENTUD	3	4.855	4.852
FAMILIA Y COMUNIDADES	4	2.802	9.186
NUTRICION	4	1.650	5.688
PROTECCION	14	1,862	10,924
TOTAL	103	44.249	73.028





TIPO DE CONTRATO	2021	VALOR
Contratos de aporte	104	\$117.146.043.791,56
Contrato prestación servicios profesionales	143	\$4.523.087.837
Contrato prestación de servicios	9	\$184.376.362
Otros - funcionamiento	13	\$78.626.121
TOTAL	269	\$ 121.932.134.112



6. INFORME GESTIÓN CONTRACTUAL ASOCIADA A METAS.



Ejecución Metas Sociales y Financieras – 2021

E



Proyectos	Cupos ejecutados	Usuarios Atendidos	Presupuesto Ejecutado
Nutrición	1.650	5.688	6.399.174.140
Familias y Comunidades	2.529	9.186	3.089.892.733
Primera Infancia	27.178	36.766	68.922.965.408
Infancia	5.612	5.612	2.178.773.459
Adolescencia y Juventud	4.852	4.852	2.292.371.894
Protección Sistema de Responsabilidad Penal Para Adolescente - SRPA	177	528	4.183.449.089
Protección Restablecimiento	1.592	10.396	21.447.049.441
Sistema Nacional de Bienestar Familiar			190.190.009
Total	43.590	73.028	108.703.866.173

Fuente: Intranet ICBF - MSyF_Nacional_Regional_Diciembre_2021



7. INFORME EJECUCIÓN DE POLÍTICAS, PROGRAMAS Y PROYECTOS

Cumplimiento del Plan Indicativo Institucional



Cumplimiento del Plan Indicativo Institucional 2021



Cod Indicador	Nombre indicador	Meta	Avance a Diciembre	Rango Diciembre
PA-64	Porcentaje de contratos y convenios liquidados de la Sede de la Dirección General y Direcciones Regionales	100%	99.3%	Adecuado
PA-131	Porcentaje de peticiones ciudadanas atendidas oportunamente	100%	100%	Óptimo
PA-201	Porcentaje de Avance del Cumplimiento de Actividades de implementación y mantenimiento del Modelo de Planeación y Sistema Integrado de Gestión	95%	100%	Óptimo
PA-134	Porcentaje de Avance del Cumplimiento Planes de Tratamiento de Riesgos	100%	100%	Óptimo
PA-92	Número de municipios y departamentos monitoreados en la operación de las instancias del SNBF	30	100%	Óptimo
PA-90	Número de Municipios y departamentos asistidos técnicamente en el ciclo de gestión de la Política Pública de primera Infancia, Infancia y Adolescencia y fortalecimiento familiar	30	100%	Óptimo

Cumplimiento del Plan Indicativo Institucional 2021



Cod Indicador	Nombre indicador	Meta	Avance a Diciembre	Rango Diciembre
PA-172	Porcentaje de cumplimiento a la gestión del esquema de apoyo a la supervisión	100%	98%	Adecuado
PA-178	Porcentaje de niñas y niños en Primera Infancia que cuentan con atenciones priorizadas en el marco de la atención integral.	88%	99%	Óptimo
PA-26	Porcentaje de mujeres con bajo peso en periodo de gestación, que logran ganar peso de forma adecuada de acuerdo con sus semanas de edad gestacional.	75%	73.3%	Adecuado
PA-162	Número de agentes educativos capacitados que participan en la estrategia de información, educación y comunicación para la promoción de hábitos y estilos de vida saludables.	678	90.2%	Óptimo
PA-27	Porcentaje de niñas y niños menores de 5 años atendidos que mejoran su estado nutricional.	88%	96.9%	Óptimo
PA-193	Número de agentes educativos, institucionales y comunitarios participantes de procesos de formación.	316	81%	Óptimo



8. INFORME ACUERDO DE PAZ: AVANCES EN LA IMPLEMENTACIÓN



- Atención Integral A La Primera Infancia, Con Especial Énfasis En Zonas Rurales Y Rurales Dispersas
- Sistema Para La Garantía Progresiva Del Derecho A La Alimentación
- Atención Municipios incluidos en el plan de desarrollo con enfoque territorial PDET (Mapiripán, Mesetas, La Macarena, Uribe, Puerto Concordia, Puerto Lleras, Puerto Rico y Vista Hermosa)



- Atención A Hijos E Hijas en Primera Infancia de Personas En Ruta De Reincorporación Y Sus Familias
- Población victima de conflicto armado



- 29 municipios del Departamento del Meta

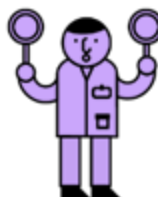

- Atención con modalidad familiar, servicio desarrollo infantil en medio familiar DIMF, en los 3 AETCR
- Se Logro la vinculación a lista de espera para potenciales participantes de oferta de la Modalidad Propia e intercultural en los Antiguos espacios territoriales de reincorporación y normalización (AETCR) y los municipios PDET.
- Se realizo mejora en la Calidad del dato de cada uno de los niños, niñas o mujeres gestantes vinculados a lista de espera.
- Realización de Georrefenciación para el transito de modalidad familiar a modalidad propia e intercultural en los AETCR

Las acciones enumeradas anteriormente, permitieron para el tránsito de modalidad familiar a modalidad propia e intercultural en los municipios de Mesetas y Vista Hermosa



9. ESPACIO DE PARTICIPACIÓN DE PARTES INTERESADAS



MESAS PÚBLICAS y RPC 2022



CZ Zonal	Municipio MP	Fecha	Participantes en la MP
Acacias	San Martín de los Llanos	19/05/2022	156
Granada	Mesetas	18/05/2022	
Puerto López	Cabuyaro	18/05/2022	1.242
Villavicencio 1	Restrepo	17/05/2022	580
Villavicencio 2	Barranca de Upía	12/05/2022	48
Meta		1/07/2022	



10. COMPROMISOS ADQUIRIDOS: INFORME PARA EL SEGUIMIENTO



COMPROMISOS ADQUIRIDOS



COMPROMISO POR CENTRO ZONAL	RESPONSABLE	FECHA DE CUMPLIMIENTO (DENTRO DE LA VIGENCIA)
No se establecieron compromisos en la MP públicas, todas las inquietudes fueron resueltas en los eventos		



11. CANALES Y MEDIOS PARA ATENCIÓN A LA CIUDADANÍA E INFORME PQRS



TIPO	PRINCIPALES MOTIVOS	2021	OPORTUNIDAD RESPUESTA
Peticiones	Diligencias Administrativas	981	oportuno
	Solicitud de Copias	848	oportuno
	Actas Complementarias	547	oportuno
Quejas	Omisión o extralimitación de deberes o funciones	50	oportuno
	Parcialidad en procesos	14	oportuno
	Incumplimiento u omisión de actuaciones dentro del debido proceso	7	oportuno
Reclamos	Incumplimiento de Obligaciones Contractuales	72	oportuno
	Maltrato a Niños, Niñas y Adolescentes	15	oportuno
	Mal uso del producto	2	oportuno
Sugerencias	Felicitaciones y Agradecimientos	58	oportuno
	Procesos y procedimientos de los servicios, modalidades y trámites del ICBF	2	oportuno



TIPO	PRINCIPALES MOTIVOS	2021	OPORTUNIDAD RESPUESTA
Solicitudes de Restablecimiento de Derechos (SRD)	Violencia física, psicológica y/o negligencia	1.973	oportuno
	Violencia Sexual	1.300	oportuno
	Situación de Alta Permanencia en Calle	263	oportuno
Reporte de Amenaza o Vulneración de Derechos	Violencia física, psicológica y/o negligencia	1.378	oportuno
	Carece de Representante Legal	31	oportuno
	Situación de Alta Permanencia en Calle	71	oportuno
Asistencia y Asesoría a la Familia	Acciones de los Equipos Móviles de Protección Integral (EMPI)	70	oportuno
	Conflicto Padres Separados	23	oportuno
	Problemas de Comportamiento	44	oportuno
Trámite de atención Extraprocesal	Conciliable - Alimentos, Visitas y Custodia	2.345	oportuno
	Conciliable - Fijación de cuota de alimentos	421	oportuno
	Solicitud Concepto de Divorcio – Notaria	357	oportuno

CANALES DE ATENCIÓN

Se fortalecieron los canales de atención 24/7 para niños, niñas y adolescentes que se sienten amenazados o han visto vulnerados sus derechos:

Canales de Atención a la Ciudadanía



Chat ICBF

Disponible lunes a domingo 6:00 am a 9:00 pm



Videollamada

Disponible lunes a sábado 6:00 a.m. a 9:00 p.m.



WhatsApp

Envía mensajes a través de la aplicación desde tu celular. Disponible lunes a domingo 6:00 am a 9:00 pm



Llamada en Línea

Disponible lunes a sábado 6:00 a.m. a 9:00 p.m.



Línea Anticorrupción

Informe de denuncias



Puntos de Atención

Direcciones regionales y centros zonales del ICBF



Correo de contacto

atencionalciudadano@icbf.gov.co



Notificaciones Judiciales

NotificacionesJudiciales@icbf.gov.co



Ventanilla de Trámites y Servicios



Portafolio de Oferta Institucional



Preguntas y Respuestas Frecuentes



LÍNEA DE ATENCIÓN A NIÑOS, NIÑAS Y ADOLESCENTES.
PROTECCIÓN · EMERGENCIA · ORIENTACIÓN

LÍNEA ANTICORRUPCIÓN Y PÁGINA WEB



LÍNEA ANTICORRUPCIÓN



Canales Dispuestos

- ↳ Línea gratuita nacional ICBF: 018000 91 80 80 - Opción 4. Para la recepción de denuncias de presuntos actos de corrupción el horario de atención es de Lunes a Viernes de 8 am a 5 pm.
- ↳ Correo electrónico: Anticorrupcion@icbf.gov.co
- ↳ Chat ICBF y Llamada en Línea
- ↳ Videollamada

WWW.ICBF.GOV.CO

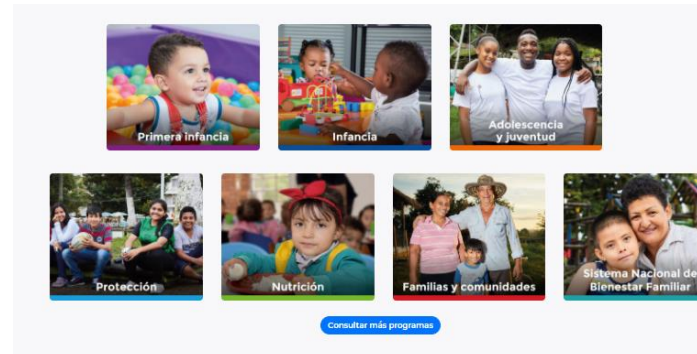

Enlaces de Interés

- ✓ [Transparencia y Acceso a la Información Pública](#)
- ✓ [Rendición de Cuentas ICBF](#)
- ✓ [Innovación ICBF](#)
- ➔ [Gobierno Digital](#)
- ✓ [Normativa Institucional](#)
- ✓ [Citaciones](#)
- ↳ [Prosperidad Social \(DPS\)](#)
- ↳ [Colombia Compra Eficiente](#)
- ↳ [Datos Abiertos](#)
- ↳ [Centro de Memoria Histórica](#)
- ↳ [Función Pública](#)
- ↳ [Convocatoria No.433 2016 - ICBF](#)
- ↳ [Acciones de Tutela Convocatoria No.433 2016](#)
- ↳ [Unidad de Atención y Reparación Integral a las Víctimas](#)
- ↳ [Sistema de Información y Gestión del Empleo Público \(SIGEP\)](#)
- ↳ [Sistema Único de Información de la Niñez - SUIN](#)
- ↳ [SNADIV - Sistema Nacional de Atención y Reparación Integral a las Víctimas](#)

- Programas, estrategias y servicios
- Trámites
- Espacios de participación en línea
- Oferta de información en canal electrónico
- Conjuntos de datos abiertos disponibles
- Avances y resultados de la gestión institucional
- El Plan anticorrupción y de atención al ciudadano
- Informes de Rendición de Cuentas y Mesas Públicas



12. EVALUACIÓN DE LA AUDIENCIA DE RENDICIÓN PÚBLICA DE CUENTAS





PÚBLICA



GRACIAS



	<p>El futuro es de todos</p>	<p>Gobierno de Colombia</p>
---	----------------------------------	---------------------------------

