



Rendición Pública
de Cuentas

ICBF RINDE CUENTAS

Regional Valle Del Cauca

Director Regional

Carlos Humberto Bravo Riomaña

Fecha 27/05/2022



El futuro
es de todos

Gobierno
de Colombia



**BIENESTAR
FAMILIAR**



BIENVENIDOS



Silenciar los micrófonos y apagar cámara de video



Se informa que la reunión se grabará



Se realizará el registro de los asistentes a través del formulario enviado al chat de la reunión Teams



Si desea intervenir deberá levantar la mano y el moderador dará la palabra



Orden del día



Himno Nacional

Instalación por parte del Director Regional Carlos Humberto Bravo Riomaña

1. Contexto institucional.
2. Contexto Rendición Pública de Cuentas.
3. **Informe de gestión** de la vigencia con énfasis en todos los temas Misonales: enfoque territorial y diferencial.
4. **Gestión administrativa:** Avance de políticas del Modelo Integrado de Planeación y Gestión.
5. **Ejecución financiera:** presupuesto de funcionamiento e inversión.
6. **Gestión contractual** asociada a metas.
7. **Ejecución de políticas, programas y proyectos:** cumplimiento del PND y Objetivos de Desarrollo Sostenible.
8. **Acuerdo de paz:** avances en la implementación
9. **Espacio de participación** de partes interesadas
10. **Compromisos adquiridos:** informe para el seguimiento
11. **Canales y medios para atención** a la ciudadanía e informe PQRS
12. **Evaluación** de la Audiencia de Rendición Pública de Cuentas

Cierre

POLÍTICA DE TRATAMIENTO DE DATOS PERSONALES

El Instituto Colombiano de Bienestar Familiar, en desarrollo de su misión de “promover el desarrollo y la protección integral de los niños niñas y adolescentes, fortaleciendo las capacidades de las familias como entornos protectores y principales agentes de transformación social”, realiza la recolección y tratamiento de datos personales de los niños, niñas, adolescentes y familias, siempre atendiendo a su interés superior.

Ante la necesidad de asegurar una adecuada y eficiente gestión institucional, y en ejercicio de los deberes contenidos en la Ley 1581 de 2012 y el capítulo 25 del Título 2 de la Parte 2 del Libro 2 del Decreto 1074 de 2015, el ICBF tratará los datos personales de sus partes interesadas, informando de manera clara su finalidad y garantizando el ejercicio de los derechos del titular a través de canales de atención adecuados y procedimientos claros para que puedan ejercerlos.





1. CONTEXTO INSTITUCIONAL



BIENESTAR
FAMILIAR

EL ICBF

Establecimiento público descentralizado, con personería jurídica, autonomía administrativa y patrimonio propio.

Creado por la Ley 75 de 1968 y adscrito al Departamento administrativo para la Prosperidad Social - Decreto No. 4156 de 2011.



33 regionales



215 centros zonales



1.125 municipios con atención del ICBF



2.049.762
beneficiarios
atendidos en
2021



\$6,9 billones
55 % del presupuesto
del sector de la
Inclusión Social

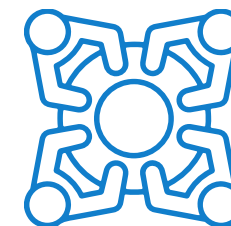

8.856 planta
aprobada 5.572
contratistas



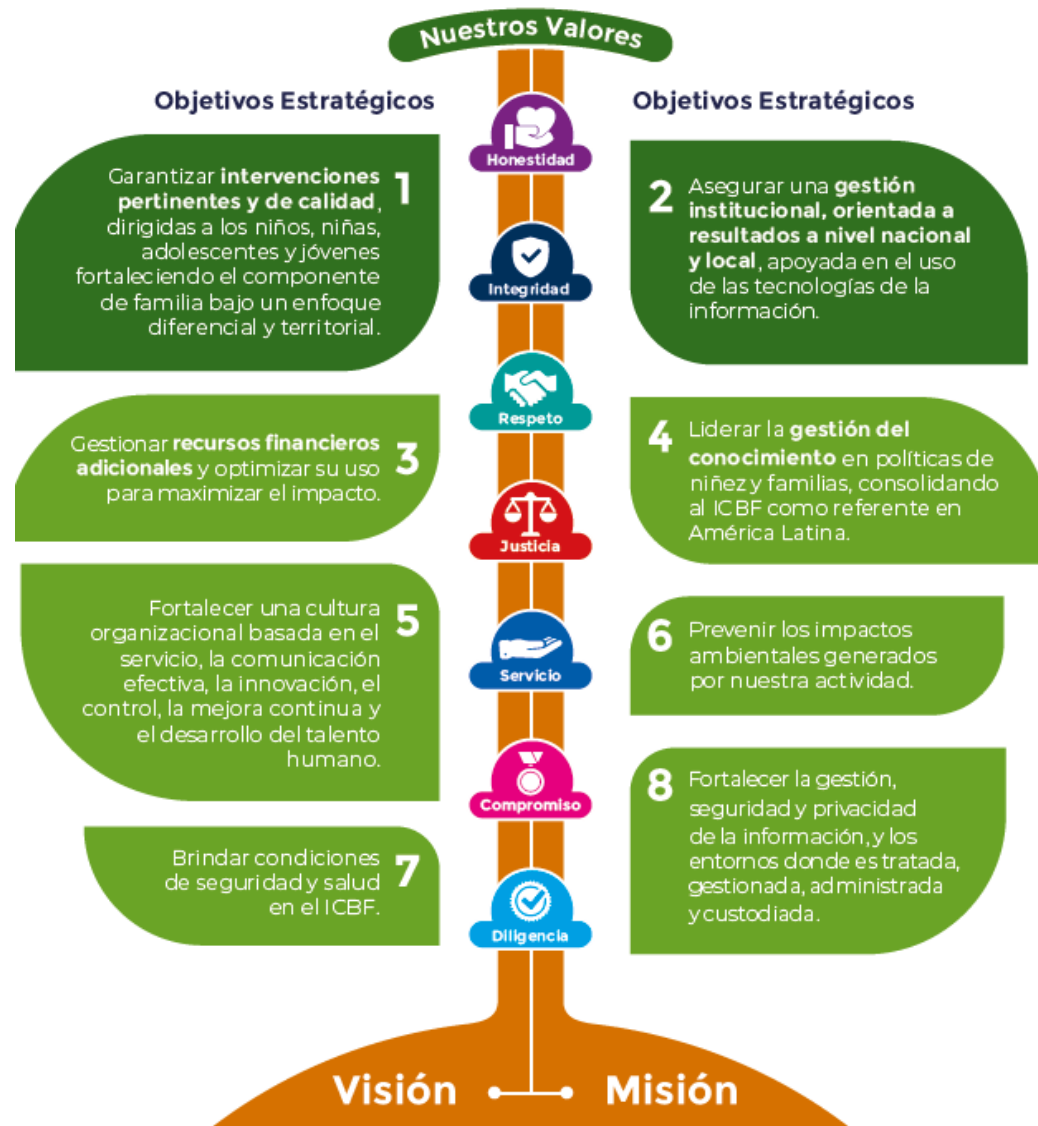

MAPA ESTRATÉGICO 2019 - 2022

MISIÓN

Promover el desarrollo y la protección integral de los **niños, niñas y adolescentes**, así como el fortalecimiento de las capacidades de los **jóvenes y las familias** como actores clave de los entornos protectores y principales agentes de transformación social.

VISIÓN

Lideramos la construcción de un país en el que los **niños, niñas, adolescentes y jóvenes** se desarrollen en condiciones de equidad y libres de violencias.



ALINEACIÓN ESTRATÉGICA





TRABAJO ARTICULADO ENTRE TODAS LAS ÁREAS CON UN MISMO OBJETIVO



ATENCIÓN DURANTE EL TODO EL CURSO DE VIDA



PARA GENERAR SOCIEDADES CON BIENESTAR



62 Legados Priorizados

Primera Infancia

Más alta cobertura educación inicial
niñas y niños en primera infancia
2 millones NN

ICBF: 1.500.000 NN en servicios de
educación inicial en el marco de
atención integral.

Juventud

Creación Sacúdete
Jóvenes como agentes de cambio

50 Centros Sacúdete

371.764 adolescentes y jóvenes
atendidos



Nutrición

Menos muertes por desnutrición: **20% de disminución** notificación de casos probables de muertes de niños y niñas menores de 5 años por desnutrición aguda

De 14 a 17 territorios priorizados en NI1+:
Santa Marta, Putumayo y Sucre

Contratación AAVN
VF estratégica producción y distribución 2022-2027
2.2 millones de usuarios mensualmente.

Incremento cobertura 1.000 Días
730 niños y niñas nuevos
Ampliación cobertura 158% - vs. 2018) - Magdalena y Vichada

1 nueva UBA (Magdalena)
Total: 21 UBAs

Violencias

Reducción Tasa de Violencia contra NNA
46.6pp

De 338,85 a 295,24 por cada 100mil NNA

Alianza contra la violencia hacia Niños, Niñas y Adolescentes

Guardianes de la Niñez y Adolescencia



Visión de Desarrollo





Flexibilización Servicios

Seguridad Alimentaria

Gobierno Duque - inversión más de **\$3 billones**

81% de esta inversión en **30 millones canastas alimentarias** para primera infancia (RPP)

Mis Manos Te Enseñan

Reconocida internacionalmente OCDE, Harvard, Banco Mundial.

Premio Nacional Alta Gerencia



Adolescencia & Juventud

Nueva Dirección

Sacúdete	Pacto Colombia con las Juventudes	Hablar Lo Cura	En La Jugada
<p>371.764 jóvenes en el cuatrienio</p> <p>Adecuación-construcción 50 infraestructuras Sacúdete</p>	<p>15.145 jóvenes en 502 mesas</p> <p>CONPES 4040: 21 acciones-participación ICBF - \$2,5 billones a 2030</p> <p>Estrategia JuventudES ICBF-continuidad Comité Asesor Juvenil.</p> <p>5 Escuelas de Formación Ciudadana con 450 jóvenes.</p> <p>Fortalecimiento participación e incidencia de 1.000 jóvenes en 10 departamentos.</p>	<p>Red de Jóvenes por la Salud Mental</p> <p>3.600 jóvenes</p>	<p>Prevención riesgos específicos</p> <p>Implementación en 20 departamentos</p>



Legados Presidente - Ejes Temáticos

62 Legados Priorizados

1

Vacunación Masiva y salud para todos

Vacunación
NNA: 3-12 años, jóvenes
Agentes Educativos,
Madres-Padres
Comunitarios

2

Reactivación Segura

Retorno a la
presencialidad

3

Protección a los más vulnerables

Primera Infancia
Sacúdete

4

Innovación y sostenibilidad

BETTO

5

Paz con Legalidad,
Seguridad y Presencia
Territorial

Atención ICBF
PDET-ETCR



PACTO POR LA LEGALIDAD, TRANSPARENCIA Y LUCHA CONTRA LA CORRUPCIÓN

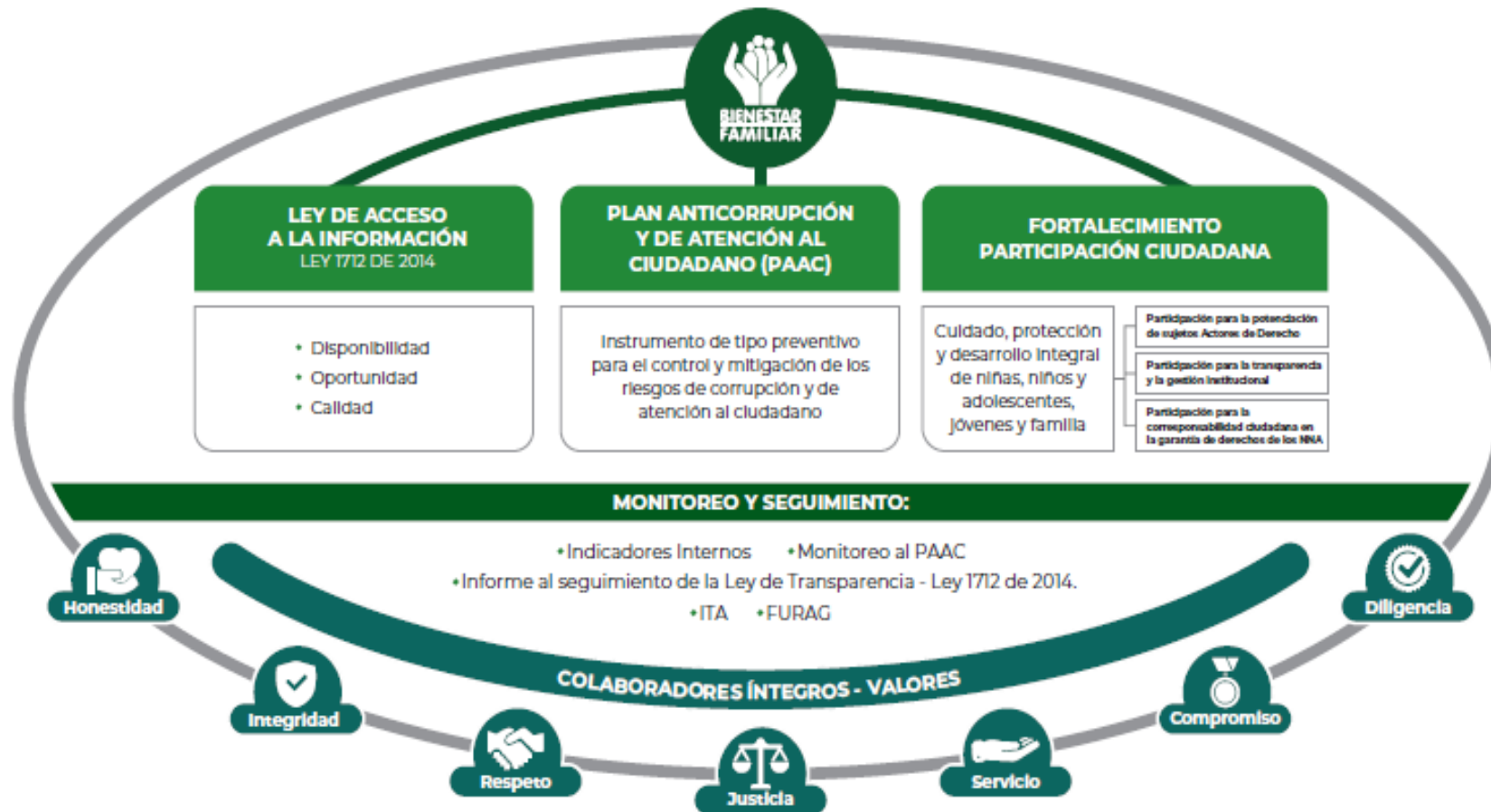

PROCURADURIA: RESULTADO DEL INDICE DE TRANSPARENCIA Y ACCESO A LA INFORMACIÓN- ITA 2020: 100%



2. CONTEXTO RENDICIÓN PÚBLICA DE CUENTAS





RENDICIÓN DE CUENTAS

OBJETIVO (Art. 48 de Ley 1757 de 2015):

“Proceso por medio del cual las **entidades de la administración pública** del nivel nacional y territorial y los **servidores públicos informan, explican y dan a conocer los resultados de su gestión** a los ciudadanos, la sociedad civil, otras entidades públicas y a los organismos de control, **a partir de la promoción del diálogo.**”

La rendición de cuentas es una expresión de **control social** que comprende acciones de **petición de información y explicaciones**, así como la **evaluación de la gestión.**”

¿PARA QUÉ SE RINDE CUENTAS?



Establecer diálogos participativos con sus grupos de valor.

Informar y explicar en un lenguaje comprensible la gestión realizada, los resultados y avances en la garantía de derechos por los que la entidad trabaja.

Evidenciar las múltiples acciones que desarrolla la entidad ante sus grupos de valor para cumplir con su misión (propósito fundamental).

Fomentar la transparencia, el gobierno abierto y la participación ciudadana en la gestión de la administración pública.

Cumplir con la responsabilidad del Estado de rendir cuentas, de acuerdo con lo establecido en el artículo 50, de la Ley 1757 de 2015.

MARCO NORMATIVO GENERAL



CONPES 3654 DE 2010

“Política de rendición de cuentas de la Rama Ejecutiva a los ciudadanos”

LEY 489 DE 1998

Artículo 33 “Audiencia públicas”

LEY 1757 DE 2015

Artículos 48 al 59 “Rendición de cuentas de la Rama Ejecutiva”. Manual único de rendición de cuentas.

COMPONENTE – RENDICIÓN DE CUENTAS

Plan Anticorrupción y de Atención al Ciudadano -



MICROSITIO DE TRANSPARENCIA - PÁGINA WEB



Transparencia y Acceso a la Información Pública

En cumplimiento de la Ley 1712 de 2014 (Decreto No. 1081 de 2015 y Resolución No. 1519 de 2020), el ICBF pone a disposición de la ciudadanía la siguiente información.



1. Información de la Entidad

Consultar No. 1



2. Normativa

Consultar No. 2



3. Contratación

Consultar No. 3

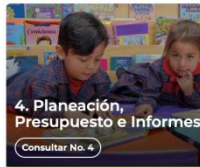

4. Planeación, Presupuesto e Informes

Consultar No. 4



5. Trámites

Consultar No. 5



6. Participa

Consultar No. 6



7. Datos Abiertos

Consultar No. 7

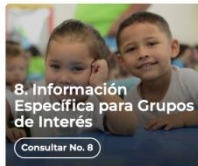

8. Información Específica para Grupos de Interés

Consultar No. 8



9. Reporte de Información específica por parte de la entidad

Consultar No. 9

Excepción de publicación: El ICBF es entidad del orden nacional

10. Información tributaria en entidades territoriales locales

Información de Interés



Gobierno Digital



Rendición de Cuentas



Acuerdos de Paz

Destacado



Modelo de Transparencia y Lucha contra la Corrupción



Déjanos tu opinión acerca de esta sección. [Participa en la encuesta](#)

Normativa Relacionada

† Ley 1712 de 2014 - Ley de Transparencia y Acceso a la Información Pública.

† Resolución No. 1519 de 2020

† Resolución No. 3564 de 2015 (derogada)

† Decreto No. 1081 de 2015

† Resultados Índice de Transparencia de las Entidades Públicas - ITEP

Declaración de Accesibilidad y Usabilidad

Accesibilidad y Usabilidad Web

En cumplimiento de la normativa aplicable, el ICBF dispone su sitio web garantizando la consulta, descarga e interacción de sus contenidos según los niveles de conformidad mínimos requeridos en la norma colombiana y de estándares web, garantizando así el acceso a la información y realizando actualizaciones permanentes para la gestión de sus contenidos.

Rendición de Cuentas ICBF

Cómo consultar la sección de rendición de cuentas del portal web ICBF: [Consultar video](#)



Procedimiento



Cronograma



Componentes



Marco Normativo

Objetivo Procedimiento de Rendición Pública de Cuentas y Mesas Públicas

Definir las acciones y orientaciones del proceso de Rendición Pública de Cuentas y Mesas Públicas sobre la gestión de la Entidad en los temas definidos como de interés para la sociedad; y realizar el seguimiento a los compromisos que de ellas se deriven.

+ Generalidades

+ Definiciones

- **Procedimiento Rendición Pública de Cuentas y Mesas Públicas v5**
 - P2.MS
 - o Formato Programación y Monitoreo de Eventos RPC y MP v6 F1.P2.MS
 - o Formato Análisis Evaluación RPC y MP v3 F10.P2.MS
 - o Formato Compromisos RPC y MP v3 F11.P2.MS
 - o Formato Resultados RPC y MP v3 F12.P2.MS
 - o Formato Consulta Previa MP v3 F6.P2.MS
 - o Formato Análisis Consulta Previa MP v3 F7.P2.MS
 - o Formato Lista de Asistentes RPC y MP v2 F8.P2.MS
 - o Formato Encuesta de Evaluación RPC y MP v3 F9.P2.MS



Información Proceso de Rendición de Cuentas ICBF
Consolidados



Informes Rendición Pública de Cuentas Regional y Mesas Públicas de Centros Zonales



Consulta Previa Ciudadana para Temas de Mesas Públicas ICBF
Definición de temáticas



**NUMERO DE
ENCUESTAS
8.033**

PARTICIPACIÓN

**56% Usuarios
13.62% Aliados Estratégicos
9.55% Sociedad
8.80% Comunidad
6.75% Proveedores
4.58% Estado**

RESULTADO

**Atención Integral Niños,
Niñas de 0 a 5 Años**

**Justicia Juvenil
Restaurativa en SRPA/
Nuevas Oportunidades**



3. INFORME DE GESTIÓN DE LA VIGENCIA CON ÉNFASIS EN TODOS LOS TEMAS MISIONALES

Enfoque Territorial y Diferencial - OFERTA



TERRITORIOS ÉTNICOS CON BIENESTAR



El objetivo de la modalidad es fortalecer las capacidades de las familias y comunidades étnicas, a través de metodologías participativas, para la promoción del desarrollo integral de sus niños, niñas, adolescentes y jóvenes, teniendo en cuenta su construcción y comprensión del mundo.

MUNICIPIO	CUPOS
BUENAVENTURA	200
CALI	160
GUACARÍ	120
BOLÍVAR	95
BUGA	80
JAMUNDÍ	55
TOTAL	710

TERRITORIOS ÉTNICOS CON BIENESTAR



- Aumento de cobertura a 2.405 cupos.
- Ampliación del tiempo de ejecución a 9 meses.
- Por la convergencia de oferta, las familias accedieron con el SENA al beneficio de elaboración de lencería navideña y en Bolívar se fortaleció la promoción y prevención de la salud.



GENERACIONES ÉTNICAS CON BIENESTAR



OBJETIVO

Promover la protección integral y los proyectos de vida de las Niñas y Niños que pertenezcan o se autoreconozcan como parte de una comunidad Étnica, a partir de su empoderamiento como sujetos de derechos y del fortalecimiento de la corresponsabilidad de la familia, la sociedad y el Estado.

Cupos contratados para atender a la Población Indígena

1.900

Cupos contratados para atender a la Población Afro

1.700

GENERACIONES ÉTNICAS CON BIENESTAR



Se logró brindar herramientas para generar un análisis reflexivo del contexto, con el fin de conocer y prevenir los factores de riesgo que inciden en los proyectos de vida ,que en ocasiones dependen del entorno y de sí mismos.



Se promovió en los Niños y las Niñas el empoderamiento como sujetos de derechos e integrantes de una comunidad, en la cual, pueden ser agente de construcción de convivencia, reconciliación y cultura de paz en los entornos que habitan



Se identificaron las redes de apoyo familiar e institucional, los instrumentos jurídicos de protección, y la socialización de rutas de atención de cada Municipio, que reconocen los beneficiarios del programa GECB para activar en caso de riesgos de vulneración.

GENERACIONES SACUDETE ETNICO



MUNICIPIOS – CUPOS GENERACIONES SACUDETE ETNICO

ANDALUCIA	50
BUENAVENTURA	100
CANDELARIA	50
DAGUA	150
EL CERRITO	50
FLORIDA	50
JAMUNDI	100
PALMIRA	50
PRADERA	50
TULUÁ	150

El objetivo de **GSE** es Formar a través de su enfoque diferencial étnico, a adolescentes y jóvenes indígenas, afrodescendientes, negros, raizales, palenqueros y Rrom en el fortalecimiento de los proyectos de vida, las habilidades del siglo XXI, el ejercicio de la ciudadanía y el fortalecimiento de la identidad propia.

Atención dirigida a la población de adolescentes y jóvenes de 14 a 28 años con 750 Cupos en 10 municipios del departamento,

Logros alcanzados

Se han fortalecido los proyectos de vida, las habilidades del siglo XXI, el ejercicio de la ciudadanía y el fortalecimiento de la identidad propia y cultura de nuestros beneficiarios.

MODALIDAD PROPIA E INTERCULTURAL



La modalidad propia tiene como potenciar el desarrollo integral de niñas y niños desde la gestación hasta los cuatro (4) años, 11 meses, 29 días a través de la educación inicial en el marco de la atención integral, con estrategias y acciones pertinentes, oportunas y de calidad, respondiendo a las características propias de sus territorios y comunidades. Con 1.637 cupos en 84 UDS distribuidos de la siguiente manera en el Valle del Cauca:



MUNICIPIO	# UDS	# CUPOS
FLORIDA	17	382
BOLIVAR	8	161
EL DOVIO	3	121
BUENAVENTURA	30	564
TRUJILLO	4	98
ALCALA	1	11
ANSERMANUEVO	1	39
ARGELIA	2	51
EL CAIRO	4	33
OBANDO	2	20
JAMUNDI	12	157

EXPERIENCIAS EXITOSAS - REGIONAL VALLE



NOMBRE DE LA EXPERIENCIA EXITOSA: Favorezco mi desarrollo motriz desde las practicas culturales propias de mi territorio.

OBJETIVOS DE LA EXPERIENCIA EXITOSA :
Realizar actividades lúdicas y culturales que favorezcan el desarrollo psicomotor de usuario de la UDS Chococito 1.



PRIMERA INFANCIA

En la UDS CHOCOCITO 1 ubicada en el corregimiento del municipio de Florida, se tiene un niño usuario que nació con el síndrome de Apert, tiene traqueotomía desde el nacimiento e Hipoacusia lo cual ha generado atraso en su desarrollo infantil.

Se ha realizado un proceso de acompañamiento a la familia permitiéndonos empoderar a la familia en todo lo relacionado con el desarrollo infantil y su responsabilidad con el proceso. Dentro de los avances identificados con este tipo de practicas tenemos que el niño se sienta solo, se pone de pie con ayuda de un adulto, gatea y se mueve al ritmo de la canción , reconoce su entorno, imita gestos y obedece ordenes sencillas

Este caso se convirtió en un reto ya que la madre escondía al niño por su apariencia física y hoy por hoy la madre es muy comprometida con el desarrollo del niño y acepta las diferencia física de el. Estos logros se han generado gracias al acompañamiento psicosocial que se ha realizado desde el programa a la familia del beneficiario

EXPERIENCIAS EXITOSAS - REGIONAL VALLE



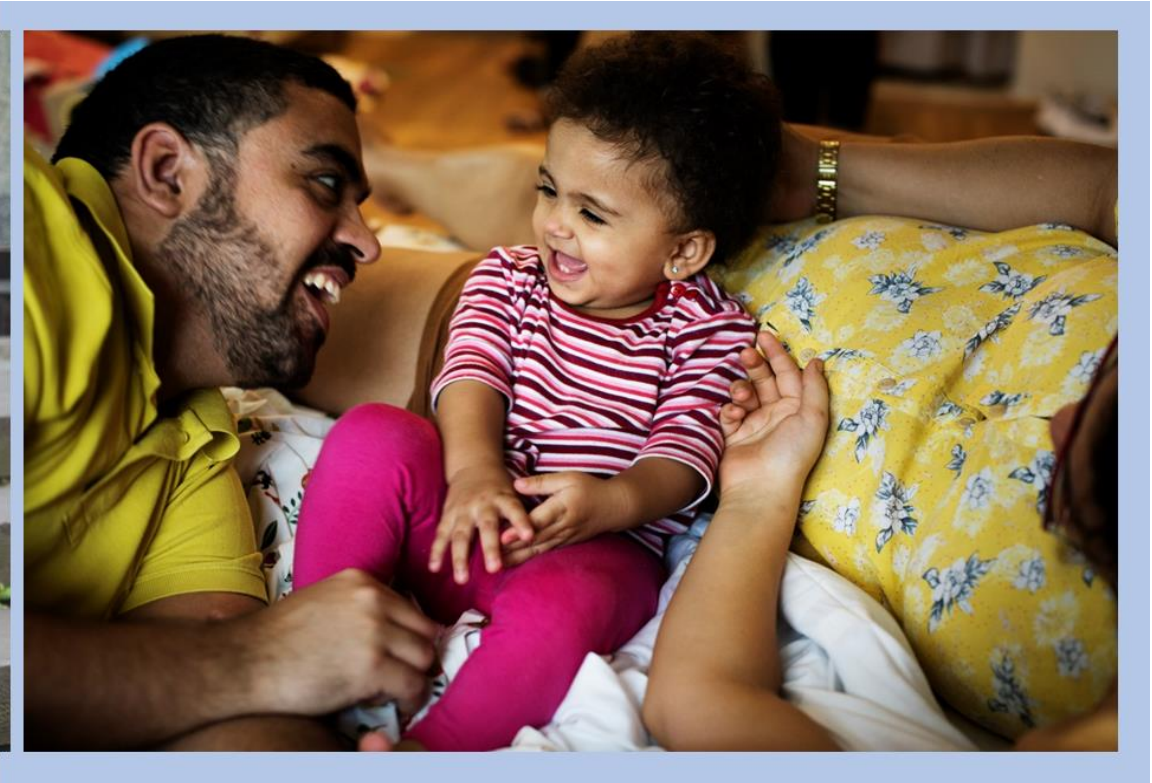

MI FAMILIA



MI FAMILIA

OBJETIVO: Fortalecer a las familias para promover la protección integral de los niños, niñas, adolescentes y jóvenes y contribuir a la prevención de violencia, negligencia o abusos en su contra.

- Ampliación de cobertura a 11.096 cupos.
- Se están atendiendo 30 municipios del departamento.
- En los municipios PDET se programaron iniciativas comunitarias que benefician NNAJ de las familias de las zonas rurales.
- Por la convergencia de oferta, las familias han accedido a beneficios con los entes territoriales.

CUPOS MUNICIPIOS MI FAMILIA RURAL

MUNICIPIO	CUPOS
BUENAVENTURA	320
FLORIDA	320
PRADERA	160
TOTAL	800

*Total cupos
Mi Familia Rural*
800

CUPOS MUNICIPIOS MI FAMILIA URBANA

MUNICIPIO	CUPOS
CALI	1518
JAMUNDÍ	726
PALMIRA	726
BUENAVENTURA	594
TULUÁ	594
YUMBO	528
CARTAGO	462
GUACARÍ	396
EL CERRITO	330
PRADERA	330
BUGA	330

MUNICIPIO	CUPOS
ANSERMANUEVO	198
FLORIDA	198
SEVILLA	198
ZARZAL	198
ALCALÁ	198
ANDALUCÍA	198
CAICEDONIA	198
GINEBRA	198
LA UNIÓN	198
OBANDO	198
ROLDANILLO	198
TORO	198
TRUJILLO	198
ULLOA	198
ARGELIA	198
RESTREPO	198
SAN PEDRO	198
VIJES	198
CANDELARIA	198

*Total cupos
Mi Familia Urbana*
10,296

INFANCIA



Katunaa
Cupos atendidos
1.300

Promover prácticas de autocuidado, como método de prevención frente a toda forma de violencia hacia niñas y niños, particularmente violencia sexual, Violencia al interior de la Familia , y trabajo infantil..

Construir País, impactando y transformando a Niños y Niñas preadolescentes, familia y comunidad en cuanto a la prevención de riesgos específicos y la garantía de derechos.



Modalidad TÚ a TÚ:
Cupos atendidos
627

Tú a Tú, promueve los derechos de niñas, niños y adolescentes con discapacidad y prevenir los riesgos de vulneración a los que puedan estar expuestos mediante el fortalecimiento de las capacidades individuales

El adecuado desarrollo de habilidades escolares en nuestros Niños y Niñas con Discapacidad, con el fin de poder alcanzar un tránsito armónico a niveles de preescolar y primaria.



Contribuir a la formulación e impulso de los proyectos de vida de adolescentes y jóvenes por medio de procesos de formación basados en metodologías disruptivas para fortalecer sus habilidades del siglo XXI.



Atención dirigida a la población de adolescentes y jóvenes de 14 a 28 años con 4320 cupos en 29 municipios del Valle del Cauca.

Logros Alcanzados:

- Se logro articulas con el Sena (Educación, Empleo, Emprendimiento), en el cual se vincularon 342 beneficiarios y con el Ministerios de la TIC (Educación) donde se inscribieron 50 adolescentes y jóvenes de la oferta “Misión TIC 2022” para el fortalecimiento de educación en el mundo digital.
- Se ha contribuyo a los proyectos de vida de adolescentes y jóvenes por medio de procesos de formación basados en metodologías disruptivas para fortalecer sus habilidades del siglo XXI en emprendimiento, educación, cultura y arte.

NUTRICION: MODALIDAD 1.000 DÍAS PARA CAMBIAR EL MUNDO



La modalidad tiene como objetivo, contribuir a la prevención de la desnutrición aguda en niñas y niños menores de 5 años y la atención del bajo peso en mujeres gestantes, el bajo peso al nacer y el retraso en talla, mediante la promoción de condiciones adecuadas de nutrición y salud, y el fortalecimiento de las capacidades familiares para la generación de entornos protectores en seguridad alimentaria y nutricional.

- La modalidad tuvo una cobertura de **750** cupos logrando así una atención del 100% sobre lo contratado. Así mismo se logró entregar oportunamente las RFPP y los Alimentos de Alto Valor Nutricional a todos los beneficiarios.

Canastas	
Total 2021	Inversión total 2021
8891	\$ 1.548.671.570

- Cajas MAPFRE brinda el complemento nutricional a niños y niñas que, por condiciones económicas en el hogar, no cuentan con capacidad para la compra de alimentos que suplan todas las necesidades nutricionales que ellos requieren. Por lo anterior, se realizó entregas de cajas MAPFRE lo cual ha sido una herramienta útil para la evolución de los beneficiarios, recuperando su estado nutricional incluso antes de terminar el sexto mes de consumo de cajas MAPFRE, todo esto en complemento con las entregas de las RFPP, ALC y AAVN. Desde la vigencia anterior y hasta el momento se han realizado las siguientes entregas:

REGIONAL	EAS	TOTAL CAJAS MAPFRE
VALLE	FUNPADUA	270
VALLE	MARAMA	270

- Se logró que niños y niñas se hayan recuperado nutricionalmente después de haber presentado bajo peso para la talla durante un periodo largo de tiempo.
- Buena articulación del aspecto nutricional con el equipo de la EAS, garantizando una atención integral a los niños y niñas durante su proceso de recuperación nutricional.
- El fortalecimiento al talento humano por parte del operador, ha orientado a la promoción de estrategias pedagógicas que se adapten a los recursos y necesidades de cada familia, con el fin de garantizar que el niño y niña mejoren su estado nutricional.
- El fortalecimiento permanente al talento humano frente al consumo del ALC y demás alimentos, brindan a las familias orientaciones que promuevan el consumo adecuado y constante de estos complementos nutricionales, por parte de los niños, niñas, madres gestantes y lactantes.





NUTRICION: ALIMENTOS DE ALTO VALOR NUTRICIONAL – AAVN

- La estrategia operó con normalidad y se logró entregar AAVN a todas las modalidades de atención a través de los puntos de entrega primarios para consumo en sitio. También se contó con la entrega de bolsa de Bienestarina para llevar a casa como parte de la complementación alimentaria que les brindan en sus hogares. También se realizó entregas al equipo de las Unidades Móviles a fin de atender la población beneficiaria, atender las situaciones de emergencia o de orden público presentadas en el Departamento. El total de entregas de AAVN:

Regional	Cupos	kg Bienestarina Más entregados	Und. Bienestarina Líquida entregadas	Kg Alimento MG-ML entregados	Valor Atención con AAVN
VALLE DEL CAUCA	141.194	661.522,5	70.127	9.043,2	\$ 7.173.418.636,3

- Dada la articulación con los responsables de los puntos, se resolvieron las novedades correctivas presentadas logrando así la entrega oportuna de los AAVN evitando devoluciones de producto.
- Se logró articular con los CZs el cierre al 100% de las novedades presentadas por la interventoría en visitas realizadas a los puntos de entrega primarios.

Regional	Novedades Gestionadas (Cerradas)			Novedades Pendientes (Abiertas)			Total Novedades
	Novedades SRI	Novedades No críticas	Total Cerradas	Novedades SRI	Novedades No críticas	Total Abiertas	
VALLE DEL CAUCA	68	277	345	0	0	0	345

- Se realizaron visitas por parte de los CZs y Regional a los puntos de entrega, estos fueron consolidados en el formato EV-12:

REGIONAL	TOTAL VISITAS EV-12
VALLE DEL CAUCA	212

- Se suscribieron convenios interadministrativos de AAVN:

CZ YUMBO	CUPOS
Adultos Mayores	1260
Deportistas	1700

PRIMERA INFANCIA



MODALIDAD	DESCRIPCIÓN	# CUPOS
INSTITUCIONAL	Tiene como objetivo potenciar el desarrollo integral de niñas y niños de primera infancia a través de los servicios de CDI, HI y DIER principalmente dirigido para niños y niñas de 2 a 4 años y 11 meses, con jornadas de 8 horas diarias 5 días a la semana. Proporcionando el 70% de la necesidad calórica de los niños y niñas de Primera Infancia	35797
FAMILIAR	Promueve el desarrollo integral de las niñas y los niños desde la gestación hasta los 4 años 11 meses 29 días, a través de la vivencia de prácticas y acciones que favorecen el disfrute de experiencias con sus familias y comunidades, mediante los servicios DIMF y Hogar comunitario FAMI	24831
COMUNITARIA	Promover el desarrollo integral de niñas y niños desde los 18 meses hasta 4 años, 11 meses y 29 días, a través de acciones pedagógicas para el goce efectivo de sus derechos, en los servicios de Hogar comunitario de bienestar Familiar, Hogar comunitario agrupado y Hogar comunitario integral.	40822

PRIMERA INFANCIA



1. Durante el año 2021 se realizó atención remota, en alternancia y presencial de los diferentes servicios dependiendo del momento de la emergencia sanitaria en la que se encontraba el país, además teniendo en cuenta la caracterización realizada de cada una de las unidades de servicio y de los usuarios para determinar según la necesidad y condiciones que tipo de atención debía brindarse.
2. Se entregaron más de 587.187 raciones para preparar cumpliendo así con los requerimientos nutricionales diarios y con la estrategia mis manos te enseñan.
3. Para el mes de Diciembre contábamos con 2232 unidades de servicio en atención presencial y en alternancia





MODALIDAD SACUDETE



A través de la modalidad sacúdete y por medio del desarrollo de las brújulas se resalta la experiencia de un joven emprendedor, el cual elabora café de origen 100 % colombiano con diferentes procesos especiales y tradicionales; desde nuestra oferta sacúdete se realizó un proceso de acompañamiento al joven y su familia permitiendo fortalecer sus habilidades y empoderando su proyecto de emprendimiento.

Lidera el proceso cuyo objetivo es estructurar el diseño, la actualización y el desarrollo de planes, programas, proyectos y modalidades asegurando actuaciones **oportunas y de calidad**.



Restablecer los derechos de los niños, niñas y adolescentes en situación de **amenaza o vulneración**, así como de aquellos que se encuentren en **conflicto con la ley**.



Asegurando su pleno desarrollo y la realización de sus proyectos de vida, bajo los principios del **interés superior** y la **prevalencia de sus derechos**



En **coordinación** con:
1. Direcciones regionales del ICBF
2. Autoridades administrativas.
3. Entidades del SNBF.

ADOPCIONES

Medida de protección a través de la cual, bajo la suprema vigilancia del Estado, se establece de manera irrevocable la relación paternofilial entre personas que no la tienen por naturaleza (Ley 1098 de 2006, art. 61).

PROCESO ADMINISTRATIVO DE RESTABLECIMIENTO DE DERECHOS

PARD es el conjunto de actuaciones administrativas y/o judiciales que deben desarrollarse para la restauración de los derechos de los niños, las niñas y los adolescentes que han sido vulnerados o amenazados.

SISTEMA DE RESPONSABILIDAD PENAL ADOLESCENTE

Conjunto de principios, normas, procedimientos, autoridades judiciales especializadas y entes administrativos que rigen o intervienen en la investigación y juzgamiento de delitos cometidos por adolescentes de catorce (14) a dieciocho (18) años al momento de cometer un hecho punible". Código de Infancia y Adolescencia -Ley 1098 de 2006, Art. 139.



BALANCE GENERAL COMITÉ DE ADOPCIONES 2021

No Comités realizados	No solicitudes aprobadas	No de NNA con características	No de NNA sin características	No beneficiarios sin asignación	Total NNA presentados	No de Familias aprobadas
56	74	63	43	218	324	9

Fuente datos cuadro: Registro SIM ICBF

Indicador Niños, niñas y adolescentes con informes de seguimiento post adopción de acuerdo a la fecha de sentencia de adopción en firme en el periodo establecido. Histórico con corte a Diciembre de 2021						
Regional	Informes de seguimiento postadopcion esperados	Numerador	Denominador	Casos para revisar	Porcentaje De Cumplimiento	Promedio Porcentaje De Cumplimiento
VALLE DEL CAUCA	4	<u>1102</u>	<u>1116</u>	<u>14</u>	98,75%	
	3	<u>13</u>	<u>17</u>	<u>4</u>	76,47%	97,14%
	2	<u>36</u>	<u>45</u>	<u>9</u>	80,00%	
	1	<u>36</u>	<u>44</u>	<u>8</u>	81,82%	



ADOPCIONES INDETERMINADAS

<p>Charla legal Aplicativo ADA</p>	<p>11 charlas legales virtuales con un promedio mensual de asistencia de 19 y en total 207 personas.</p>	<p>En promedio se registraron 30 personas por mes en el aplicativo ADA.</p>
<p>Familias inscritas que fueron preparadas</p>	<p>Radicaron documentos 44 familias (75 personas), pasando a la Fase de Preparación (58 personas), de estas, venían en curso de la vigencia 2020, 15 familias (28 personas), realizándose en total 17 talleres.</p>	<p>Las actividades de evaluación (entrevistas, pruebas psicotécnicas, visitas) superan en gran medida ese número.</p>
<p>Desistimientos</p>	<p>21 familias (29 personas) desistieron del proceso y aunque unas cuantas lo hicieron antes de iniciar la Fase de Preparación, es importante destacar que durante esta fase y la Fase de Evaluación, la mayoría desistió gracias al trabajo de detección de factores de riesgo de cara a la adopción, los cuales son informados y explicados a las familias.</p>	<p>Se constituye en un filtro frente a las familias no idóneas.</p>



Consulta con ADA



ESTRATEGIAS		LOGROS	APOYOS
Acogimiento en el Extranjero	Postulación de 35 NNA	10 NNA (incluidos 3 grupos de hermanos)	Luego de la visita de los niños a las familias en el extranjero se obtuvieron 6 cartas de intención para adopción
Referentes Afectivos (4 años de implementación en el Valle del Cauca).	53 familias participantes	58 NNA beneficiados	FAMILIAS: Expresan que al participar en la estrategia se superan todas sus expectativas y la reconocen como un proceso de enriquecimiento espiritual.
Valoraciones	50 acciones de valoración	Jornada con 22 NNA para movilizar la búsqueda de familias	*16 procesos de adopción (incluidos niños con diagnósticos de enfermedad crónica o derivadas de situaciones de violencia). *Dic 2021 - 11 cartas de intención (Encuentros programados en 2022).



EL CASO DE SANDRA*

INICIO: ICBF 4/11/2010 – Sandra contaba con 40 días de nacida.

DIAGNOSTICO: A los 3 años Sandra residía con su familia biológica y fue diagnosticada con la enfermedad de Niemann Pick tipo C (Enfermedad rara, hereditaria, poco frecuente, con una estimación corta de vida). En 2013 por situaciones de violencia, vuelve a ICBF y es ubicada en un Hogar Sustituto, en donde permanece hasta el año 2021.

PROCESO DE ADOPCIÓN: En 2018, la niña se presenta en el Comité de Adopciones, sin lograr la asignación de familia a causa de su diagnóstico y por la fuerte vinculación con la madre sustituta, razón por la cual, el equipo de defensoría de familia refuerza la preparación para la adopción.

ACCIONES: En el proceso de preparación, entre 2020 y 2021 el equipo de adopciones gestiona la realización de varios estudios médicos con apoyo del Centro de Investigación en Genética y Genómica de la Universidad del Rosario en Bogotá. El resultado obtenido descarta el diagnóstico previo al concluir que Sandra es una niña sana, portadora de la enfermedad de Sandhorff y enfermedad de Fabry, pero con actividad enzimática normal.

EXPERIENCIA EXITOSA: Descartado el diagnóstico de Nieman Pick tipo C, se presenta el caso en Comité de Adopciones y se realizan acciones de valoración, logrando asignar una familia a la niña a través de la I.A.PA FANA: Fundación para la niñez abandonada. La niña Sandra se traslada en septiembre de 2021 a Bogotá, en donde posteriormente se encontró con su familia adoptante, realizando una integración exitosa.

*El nombre es ficticio por respeto y protección de su identidad

SISTEMA DE RESPONSABILIDAD PENAL ADOLESCENTE-SRPA



Retorno a la presencialidad en el sector educativo al interior de los Centros de Formación juveniles Valle del Lili y Buen Pastor, logrando la atención de 450 Jovenes y adolescentes.

Feria de Emprendimiento Deportiva y Cultural al interior de los Centros de Formación Valle del Lili y Buen Pastor.



Jornadas de Vacunación contra el COVID-19 a los Jovenes y adolescentes del Sistema de Responsabilidad Penal en el departamento del Valle del Cauca.
1 dosis: 459 J/A - 2 dosis: 377 J/A

- Generación de Alianzas Estratégicas con LA FUNDACION ÚNICO, SIDOC, CECEP, TECNOCENTRO y UNIVERSIDAD SAN BUENAVENTURA.
- Participación ciudadana de **114** Jóvenes y Adolescentes en las elecciones de Consejo Municipal de Juventudes en los Centros Juveniles Valle del Lili y Buen Pastor, Centro de Internamiento Preventivo Las Palmas de la ciudad de Palmira e Internado de Restablecimiento de Derechos en Administración de Justicia de Villa Paz, municipio de Jamundí.
- Il Jornada de registro en los Centros de Formación Valle del Lili y Buen Pastor garantizando el derecho a la identificación de 161 a los Jovenes y adolescentes.
- Inauguración de la sala de Justicia Restaurativa en el Centro de Formación Juvenil Valle del Lili.
- Implementación del Programa de Seguimiento Judicial al Tratamiento de Drogas en el Valle del Cauca.

EXPERIENCIAS EXITOSAS – SRPA REGIONAL VALLE



REALIZACION DE LOS INTER CAE´S

El Instituto Colombiano de Bienestar Familiar- ICBF Sede Nacional y Regional, en alianza con el Ministerio del Deporte, Buen Pastor, Valle del lili y Toribio Maya de la Regional Cauca realizo el proyecto piloto INTER CAE´S el cual se llevo a cabo con Jovenes y adolescentes del Sistema de Responsabilidad Penal para adolescentes de las ciudades de Cali y Popayán.

El objetivo era desarrollar competencias deportivas y personales en adolescentes y jóvenes que se encuentran privados de la libertad, en los Centros de Atención Especializada (CAE): Valle de Lili, Buen Pastor y Toribio Maya, a través de un encuentro futbolístico el cual se celebro el día 17/12/2021 donde se desplazaron 18 jovenes y adolescentes de los Centros de Formación Valle del Lili y Buen Pastor al estadio ubicado en el Municipio de Jamundí.

Para la realización del encuentro deportivo se conto con la presencia de la Directora Nacional del ICBF Lina Arbeláez y personalidades del fútbol Willington Ortiz.



POSTULACIONES MATRICULAS UNIVERSITARIAS AÑO 2021 - 100%		
POBLACIÓN	PARD	SRPA
	336	130

- ✓ Aumento del número de postulación de jóvenes para ingreso a estudios superiores.
- ✓ Disponibilidad con anticipación de recurso financiero directamente en la regional.
- ✓ Creación de terceros en aplicativo financiero.
- ✓ Pagos de matrículas directamente desde la regional.
- ✓ Constancia en la permanencia del enlace regional AEPS.

HOGARES SUTITUTOS



OPERADOR	HS VULNERACIÓN	HS DISCAPACIDAD	HS MIXTAS	TOTAL HS
FUNDACION CAICEDO	114	0	0	114
FUNDACION FESANCO	59	31	24	114
ONG CRECER	0	52	0	52
TOTAL	173	83	24	280

- **95%** los niños, niñas y adolescentes ubicados en Hogar Sustituto cuentan con afiliación y atención en salud.
- Capacitación al 100% de las madres sustitutas en prevención de riesgos digitales
- Inclusión de los niños, niñas adolescentes y jóvenes de hogares sustitutos en el Proyecto Gestores Culturales, en coordinación con Secretaria de Cultura Departamental.
- Suministro de ocho (8) equipos de cómputo para niños, niñas y adolescentes de Hogares Sustitutos a través de donación efectuada por la ACNUR.

- Suministro de dotación básica para Hogares Sustitutos por valor de \$350.000.000 millones de pesos
- Conformación de **22** hogares sustitutos nuevos
- Capacitación a adolescentes y jóvenes de Hogares Sustitutos en Prevención de Riesgos Digitales, en coordinación con la Dirección de Adolescencia y Juventud.
- Gestión para que 25 ex madres sustitutas de la regional reciban actualmente el subsidio de solidaridad pensional



EXPERIENCIAS EXITOSAS – HOGAR SUSTITUTO

A través de la **ONG Crecer en Familia** quien administra los **HOGARES SUSTITUTOS CON DISCAPACIDAD**, se desarrollan actividades de articulación interinstitucional para el fortalecimiento de proyectos de vida de los jóvenes beneficiarios.

Experiencias exitosas:

- Joven con diagnóstico de mano zamba izquierda, riñón y corrección de ano imperforado, logra culminar su carrera universitaria en Diseño Visual en diciembre/21 en la ciudad de Cali
- Joven con diagnóstico de trauma raquídeo medular por proyectil de arma de fuego nivel de 10 fractura fémur derecho y colostomía, cursa la carrera de Auxiliar en Sistemas en el municipio de Palmira con la entidad CENAL, adicional, realiza actividad deportiva con la Liga de El Cerrito Valle, en pesas adaptadas y participa de las competencias paralímpicas Power Link, obteniendo medalla en el primer lugar.



ATENCION ENFOQUE DIFERENCIAL -DISCAPACIDAD



HOGAR GESTOR DISCAPACIDAD - 2021

Distribución por Municipio

CZ	TOTAL CUPOS	Cupos	Municipio	Cupos	Municipio	Cupos	Municipio	Cupos	Municipio	Cupos	Municipio
B/ventura	23	23	B/ventura								
Buga	17	7	Buga	6	guacari	1	Yotoco	2	Calima	1	Restrepo
Cartago	3	3	Cartago								
Centro	33	31	Cali	2	Dagua						
Nororiental	7	7	Cali								
Palmira	8	6	Palmira	1	Candelaria	1	Pradera				
Roldanillo	8	7	Roldanillo	1	Zarzal						
Sevilla	14	6	Sevilla	8	Caicedonia						
Sur	7	7	Cali								
Suroriental	11	11	Cali								
Yumbo	5	5	Yumbo								
TOTAL	136										

Fuente datos cuadro: Registro SIM ICBF

EQUIPOS MÓVILES DE PROTECCIÓN INTEGRAL-EMPI



El **EMPI ICBF** realiza el abordaje de problemáticas de Trabajo Infantil, alta permanencia en calle y vida en calle. La Regional Valle cuenta con dos (2) EMPI con tres perfiles: psicología, trabajo social y pedagogía. En **2021** se focalizaron 5 municipios (3 PDTE) y Cali, realizando la búsqueda activa para la identificación de casos en riesgo y/o vulneración de derechos a través de listados de deserción escolar y jornadas de Prevención y Control con el SNBF.

	Comunas	Instituciones Educativas	Familias	NNA
Cali	1, 14, 15, 16, 18, 19, 21 y Corregimiento La Buitrera	18	53	107
B/ventura	8, 11, 6 y 5	22	26	50
Florida	Zona urbana y Corregimiento El Pedregal	6	9	22
El Cerrito	Sin información	12	20	35
Pradera	Zona urbana y Corregimiento Lomitas	17	16	25
Palmira	3, 5 y 7	5	14	30
TOTAL		80 IE	138 Familias	269 NNA

Jornadas P y C - Cali	#
Jornadas	17
NNA identificados	66
Apertura PARD	32
Sin apertura PARD	5
Vinculados EMPI	6
Pérdida de contacto	23
Sensibilizados Jornadas	16

18 ATENCIONES COMUNITARIAS en Cali en articulación con el operador ACJ, Plan Jarillón y ONG Word Visión, comunas 15, 14, 13, 18 y 21.



Concientización del rol de los padres-madres en una crianza con garantía y protección de derechos, así como el acompañamiento pedagógico y psicosocial a los niños, niñas y adolescentes.

Promover en los adultos la importancia de la educación para mejorar la calidad de vida y lograr movilización social.

Gestión para acercar la oferta a las familias y propiciar la autogestión en el ejercicio de su ciudadanía.

Apoyo familiar y escolar a los niños, niñas y adolescentes en inasistencia y/o deserción escolar para regresar y permanecer en el sistema educativo.

Dinamizar los CIETI en los municipios priorizados y apoyar el mapeo de puntos críticos de Trabajo Infantil y alta permanencia en calle.

Socializar las rutas de atención en las Instituciones Educativas concientizando a los profesores de denunciar los casos de inobservancia, amenaza y/o vulneración de derechos de los estudiantes.

Contribuir a robustecer la oferta de las entidades territoriales para los niños, niñas y adolescentes identificados en Trabajo Infantil y alta permanencia en calle.

Fortalecer entornos protectores bajo el marco de la corresponsabilidad entre la familia, la sociedad y el estado a través de las atenciones comunitarias.





HOGAR DE PASO

Modalidad de atención inicial, que brinda protección inmediata a los niños, niñas y adolescentes que no cuentan con cuidador/a o adulto/a responsable y se encuentran en vulneración de derechos, por un tiempo de 8 días durante los cuales la AA debe determinar la medida de restablecimiento de derechos acorde al caso (Art. 56 L 1098 de 2006).

La puesta en funcionamiento y administración es responsabilidad de las entidades territoriales.

En 2021, gracias al trabajo mancomunado entre los Centros Zonales, la Regional Valle y la disposición de los entes territoriales se contó con **23 HOGARES DE PASO** a nivel departamental, **8** de estos en CALI.

MUNICIPIO	No	SUB MODALIDAD	CUPOS CONTRATADOS
BUGALAGRANDE	1	Familia	41
TRUJILLO	1	Familia	22
TULUÁ	1	Casa Hogar	10
BUGA	1	Casa Hogar	8
SAN PEDRO	1	Familia	6
YUMBO	1	Casa Hogar	8
ANSERMANUEVO	1	Familia	18
BUENAVENTURA	1	Casa Hogar	12
EL CERRITO	1	Casa Hogar	2
CARTAGO	1	Familia	15
ALCALA	1	Familia	15
ULLOA	1	Familia	9
RIOFRIO	1	Familia	18
ANDALUCIA	1	Familia	9
PALMIRA	1	Casa hogar	12
CALI	8	Casa Hogar	96



4. INFORME GESTIÓN ADMINISTRATIVA:

Avance de políticas del Modelo Integrado de Planeación y Gestión.



Resultados MIPG - Diciembre 2021

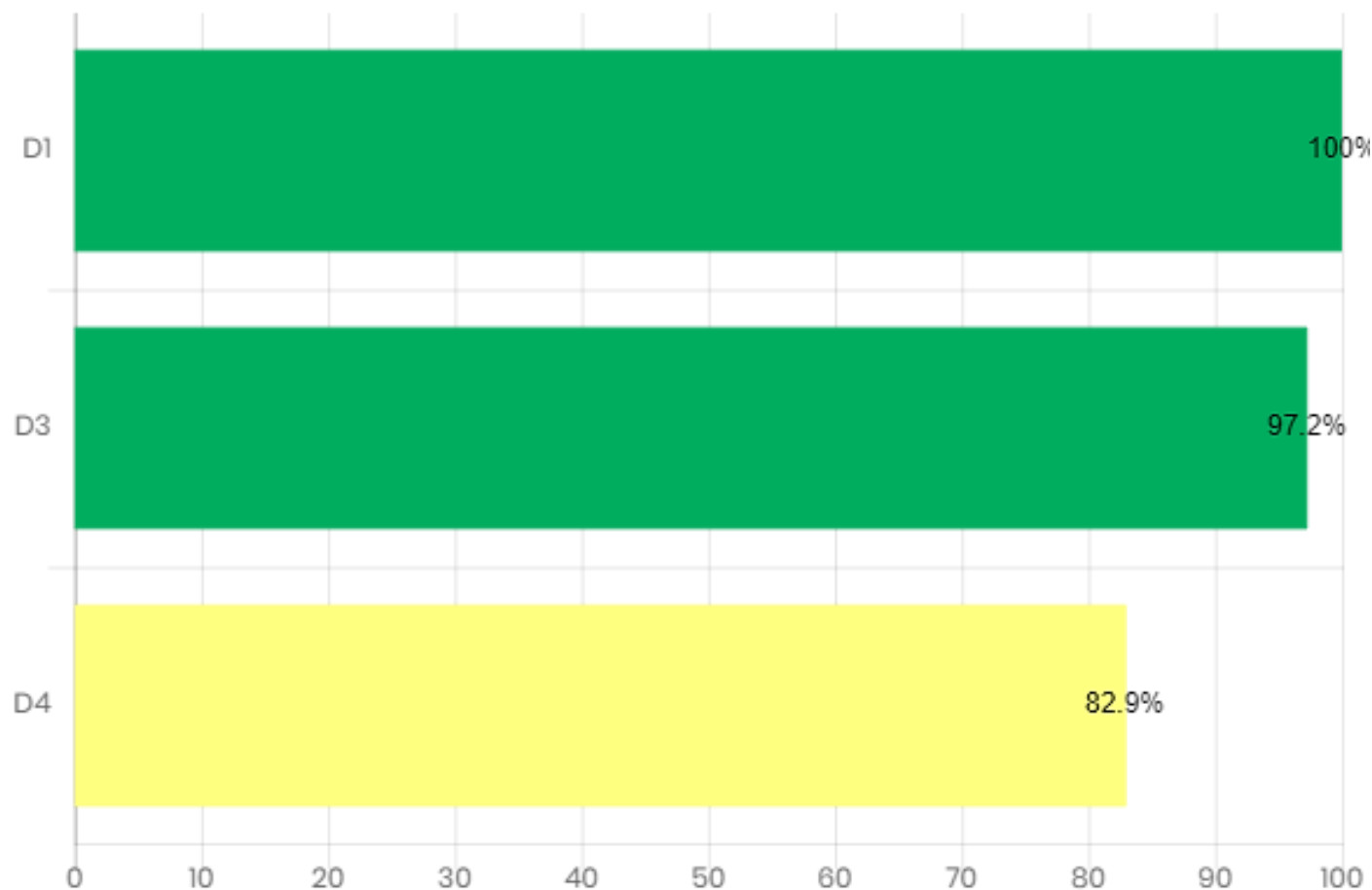

D1:TALENTO HUMANO

D3: GESTIÓN CON VALORES PARA EL RESULTADO

D4: EVALUACIÓN PARA EL RESULTADO

Fuente: SIMEI – Sistema Integral De Monitoreo Y Evaluación Institucional



5. INFORME EJECUCIÓN FINANCIERA

PRESUPUESTO DE FUNCIONAMIENTO E INVERSIÓN.





CENTRO ZONA O REGIONAL VALLE DEL CAUCA	PROGRAMACION METAS SOCIALES Y FINANCIERAS		
	CONSOLIDADO DE ATENCION		
MODALIDADES DE ATENCION	CONTRATOS SUSCRITOS	CUPOS CONTRATADOS	USUARIOS ATENDIDOS
PRIMERA INFANCIA	225	107.380	137.848
INFANCIA	20	9.527	4.778
ADOLESCENCIA Y JUVENTUD	17	5.339	4.665
FAMILIA Y COMUNIDADES	9	11.806	31.208
NUTRICION	5	3.710	4.539
PROTECCION	74	7.961	19.322
TOTAL	350	145.723	202.360

Fuente: Módulo de Estadísticas Institucionales Intranet (<https://intranet.icbf.gov.co/estadisticas-institucionales/metas-sociales-y-financieras>).



BIENESTAR
FAMILIAR



TIPO DE CONTRATO	2021	VALOR
Contratos de aporte	350	\$377.943.683.819,00
Contrato prestación servicios profesionales	306	\$10.446.021.784,00
Contrato prestación de servicios	4	\$229.384.547
Convenios	9	60.210.624.842,00
Otros - funcionamiento	17	\$622.471.558,00
TOTAL	686	\$449.452.186.550,00



6. INFORME GESTIÓN CONTRACTUAL ASOCIADA A METAS



MODALIDAD DE CONTRATACION	OBJETOS CONTRACTUALES	No. DE CONTRATOS SUSCRITOS	VALOR TOTAL (Millones de pesos)
Vigencia Fiscal Año 2021	comprendida entre el día 01 del mes de Enero y el día 31 del mes de Diciembre		
Contratación Directa	PRESTACION DE SERVICIOS PROFESIONALES Y DE APOYO A LA GESTION	306	\$ 10.446.021.784,00
	CONTRATACION APOORTE PROTECCION	153	\$ 119.083.035.543,00
	CONTRATACION PARA LA ATENCION EN CICLOS DE VIDA Y NUTRICION EN SUS DIFERENTES MODALIDADES	197	\$ 258.860.648.276,00
	CONVENIOS	9	\$ 60.210.624.842,00
Proceso Licitatorio	MINIMAS CUANTIAS	10	\$ 293.664.197,00
	SELECCIONES ABREVIADAS	3	\$ 520.027.937,00
	ORDENES DE COMPRA	8	\$38.163.971,00
TOTAL		686	\$ 449.452.186.550,00



7. INFORME EJECUCIÓN DE POLÍTICAS, PROGRAMAS Y PROYECTOS

Cumplimiento Del PND Y Objetivos De Desarrollo Sostenible.



Indicadores de Plan Nacional de Desarrollo

Resultados a Diciembre 2021



Cod. Indicador	Nombre indicador	Resultado Dic 2021	Objetivo de Desarrollo Sostenible
----------------	------------------	--------------------	-----------------------------------

PA-131	Porcentaje de peticiones ciudadanas atendidas oportunamente	97,9%	16. Paz, justicia e instituciones sólidas
--------	---	--------------	---

Cod. Indicador	Nombre indicador	Resultado Dic 2021	Objetivo de Desarrollo Sostenible
----------------	------------------	--------------------	-----------------------------------

PA-134	Porcentaje de Avance del Cumplimiento Planes de Tratamiento de Riesgos	100%	16. Paz, justicia e instituciones sólidas
--------	--	-------------	---

Cod. Indicador	Nombre indicador	Resultado Dic 2021	Objetivo de Desarrollo Sostenible
----------------	------------------	--------------------	-----------------------------------

PA-26	Porcentaje de mujeres con bajo peso en periodo de gestación, que logran ganar peso de forma adecuada de acuerdo con sus semanas de edad gestacional.	94,1%	1. Fin de la pobreza 2. Hambre cero
-------	--	--------------	--

PA-27	Porcentaje de niñas y niños menores de 5 años atendidos que mejoran su estado nutricional.	94,8%	3. Salud y bienestar
-------	--	--------------	----------------------

Fuente: SIMEI – Sistema Integral De Monitoreo Y Evaluación Institucional



8. INFORME ACUERDO DE PAZ: AVANCES EN LA IMPLEMENTACIÓN



PROPÓSITO ACUERDO DE PAZ

Busca desarrollar condiciones sociales, políticas, económicas e institucionales que incidan de manera directa en la calidad de vida de la población, incluyendo a niños, niñas, adolescentes y jóvenes, con especial énfasis en aquellos que habiten en los territorios rurales del país.



- **PRESTACION SERVICIOS DE ATENCION INTEGRAL A LA PRIMERA INFANCIA EN ZONAS AFECTADAS POR CULTIVOS ILÍCITOS (Planes Desarrollo Alternativo –PISDA):** Bolívar y Dagua. Total de NN primera infancia en modalidades comunitarias e institucionales atendidos Dagua (1.200) y Bolívar (750)
- **ACOMPAÑAMIENTO EN PROYECTOS DE INICIATIVAS COMUNITARIAS EN PRIMERA INFANCIA (Pilar 4), SEGURIDAD ALIMENTARIA (Pilar 7) Y PAZ (Pilar 8), EN MUNICIPIOS PDET:** Florida (2 iniciativas primera infancia y paz), Pradera (2 iniciativas primera infancia y nutrición) y Buenaventura (Iniciativa seguridad alimentaria y Paz).
- **ACOMPAÑAMIENTO A NIÑOS, NIÑAS Y ADOLESCENTES DESVINCULADOS DE GRUPOS ARMADOS IRREGULARES:** Programas de atención ICBF en el Programa Camino Diferencial de Vida: 124 NNA (30 adolescentes con procesos PARD)
- **ACCIONES DE PREVENCION DE TRABAJO INFANTIL TANTO EN MUNICIPIOS PDET COMO OTROS FOCALIZADOS:** Bolívar, Pradera , Florida, Buenaventura, Cali, Palmira, Cartago, Jamundí, Buga, etc. A través de los equipos EMPI, como así mismo de la implementación de la Política de prevención y erradicación del Trabajo Infantil. 52 NNA con procesos PARD. Igualmente, a través de programas de Infancia (Generaciones Étnicas con Bienestar, KATUNNA, Generaciones Explora, etc.),



- **APOYO TÉCNICO EN PROGRAMAS DE SEGURIDAD ALIMENTARIA Y NUTRICIONAL EN MUNICIPIOS PRIORIZADOS:** Planes de Seguridad Alimentaria (14 ET), estrategia N1+ (22ET), Promoción Lactancia Materna (Cali y el Departamento con planes intersectoriales).
- **ATENCION POBLACION EN SITUACIÓN DE DESPLAZAMIENTO:** a través de las 10 Unidades Móviles con una atención de 7.158 personas y familias, en 16 municipios priorizados por conflicto del departamento.
- **ATENCION A NNA HIJOS DE PERSONAS EN PROCESO DE REINCORPORACION:** Primera Infancia (45), Infancia (3), Adolescencia y Juventud (2), Nutrición (1), Protección (22), para un total de 73 NNA
- **ASISTENCIA TECNICA EN FORMULACIÓN E IMPLEMENTACIÓN DE POLÍTICAS PÚBLICAS DE INFANCIA Y ADOLESCENCIA, ALIANZA NACIONAL CONTRA LAS VIOLENCIAS HACIA NNA Y EN RUTAS DE PREVENCIÓN AL RECLUTAMIENTO DE NNA:** Coordinación con Consejería Presidencial DDHH, Gobernación y Cooperación Internacional. 10 talleres para formulación Rutas Atención y EAI (Reclutamiento), 2 talleres Alianza contra Violencias y Ley contra el Castigo. Programa Unidad de Uso y Utilización (Cali: Barrio El Vallado: 150 NNA y 37 familias atendidas)
- **RESPUESTA CON PROGRAMAS ICBF Y SEGUIMIENTO A LAS ALERTAS TEMPRANAS:** 11 Alertas activas (Reclutamiento, consumos SPA, vulneración derechos).

UNIDADES MÓVILES DE ATENCION A VICTIMAS



CANTIDAD DE UNIDADES MÓVILES	Cantidad
CANTIDAD DE PROFESIONALES	38
PERSONAS ATENDIDAS	17.318
NIÑOS, NIÑAS Y ADOLESCENTES	8.864
FAMILIAS	3.317
PERSONAS - DESPLAZAMIENTO FORZADO	10.163
NNA - DESPLAZAMIENTO FORZADO	4.982
Período: 1 de enero al 31 de diciembre de 2021.	
Fuente: Base de datos SIUM – Sistema de Información Unidades Móviles.	

OBJETIVO GENERAL: Desarrollar acciones integrales y diferenciales de acompañamiento psicosocial para contribuir al goce efectivo de los derechos, el restablecimiento de los mismos, la reparación integral y la consolidación de escenarios de paz para las niñas, niños y adolescentes víctimas de desplazamiento forzado y su grupo familiar; mujeres gestantes, madres en periodo de lactancia, familias indígenas, afrodescendientes, raizales, rom y palenqueras en situación de desplazamiento, en cumplimiento a las ordenes contempladas en, la Ley 1098 de 2006, la Ley 1448 de 2011, prorrogada por la Ley 2078 de 2021 y la Sentencia T-025 de 2004 y sus Autos de seguimiento, con el fin de:

- Definir e implementar los procesos de acompañamiento integral familiar requeridos por las niñas, los niños y los adolescentes víctimas del desplazamiento forzado y su grupo familiar, mujeres gestantes, madres en periodo de lactancia, familias indígenas, y familias afrodescendientes víctimas del desplazamiento forzado.
- Contribuir en la atención humanitaria a los grupos más vulnerables de la población víctima del desplazamiento forzado: niñas, niños y adolescentes, mujeres gestantes y en madres en periodo de lactancia que se encuentran en situación de emergencia por desplazamiento forzado en el marco del conflicto armado, mediante el apoyo alimentario (alimento de AVN- bienestarina) y los primeros auxilios psicosociales.

POBLACIÓN ATENDIDA POR ETNIA			
ETNIA	FAMILIAS	TOTAL PERSONAS	NNA
AFROCOLOMBIANO (A)	1.517	7.980	4.178
COMUNIDAD NEGRA	393	1.946	904
INDÍGENA	393	1.993	1.133
NO SE AUTORECONOCE EN NINGUNO DE LOS ANTERIORES			
	1.014	5.399	2.649
TOTAL	3.317	17.318	8.864

UNIDADES MÓVILES DE ATENCIÓN A VÍCTIMAS



Mes	FAMILIAS	TOTAL PERSONAS	NNA
ENERO	415	1913	971
FEBRERO	259	1344	713
MARZO	336	1695	921
ABRIL	296	1463	711
MAYO	289	1445	752
JUNIO	251	1488	809
JULIO	176	1067	597
AGOSTO	300	1614	842
SEPTIEMBRE	283	1490	716
OCTUBRE	328	1691	812
NOVIEMBRE	380	2064	993
DICIEMBRE	4	44	27
TOTAL	3317	17318	8864

Población víctima de desplazamiento forzado, por conflicto armado, en riesgo inminente de desplazamiento forzado o afectados por situación de desastre, con proceso de acompañamiento psicosocial por las unidades móviles, distribuida por mes de atención.

MUNICIPIO	FAMILIAS	TOTAL PERSONAS	NNA
BUENAVENTURA	1.513	7.876	4.023
CALI	519	2.469	1.270
FLORIDA	198	1.103	568
CALIMA	193	1.096	557
TULUA	158	933	481
BOLIVAR	128	727	435
PRADERA	135	693	352
ZARZAL	82	510	264
TORO	87	375	167
ALCALA	78	369	176
RIOFRIO	47	252	134
DAGUA	46	242	102
JAMUNDI	43	226	119
ANDALUCIA	27	144	71
SAN PEDRO	30	138	67
LA CUMBRE	28	126	58
CANDELARIA	4	33	17
GUADALAJARA DE BUGA	1	6	3
Total	3.317	17.318	8.864

Población víctima de desplazamiento forzado, por conflicto armado, en riesgo inminente de desplazamiento forzado o afectados por situación de desastre, con proceso de acompañamiento psicosocial por las unidades móviles, distribuida por municipio de atención.

UNIDADES MÓVILES DE ATENCIÓN A VÍCTIMAS



Entrega de bonos alimentarios ICBF - WFP

MUN_ATENCION	BONOS ENTREGADOS
BUENAVENTURA	7550
CALI	1739
JAMUNDI	156
LA CUMBRE	62
Total general	9507

Municipios beneficiados para redención de bonos de alimentación en el marco del convenio ICBF-WFP Regional Valle del Cauca

En **2021**, en el marco del Convenio de Cooperación ICBF -WFP para fortalecer la atención a la población más vulnerable en materia de NUTRICIÓN, se realiza la entrega de bonos de alimentación por valor de 60 mil pesos por persona durante tres (3) entregas. Para la redención del bono los beneficiarios cuentan con el **apoyo y orientación permanente de los profesionales de las Unidades Móviles**, donde se prioriza la compra de alimentos de origen animal, frutas y verduras, con el fin de contribuir a la seguridad alimentaria y nutricional de la población.





El **Hogar Gestor**: Modalidad de restablecimiento de derechos de ICBF, que consta del acompañamiento, la asesoría y el apoyo económico a las familias para brindar herramientas de mejoramiento de la atención y la calidad de vida de los niños, niñas, adolescentes y mayores de edad con discapacidad víctimas del conflicto armado.

Beneficiarios por municipio:

Buenaventura: 15
Caicedonia: 1
Zaragoza: 1
Tuluá-La Siria: 1
Cali: 2
Km 30: 1
Cartago: 1
Dagua: 1

Hechos victimizantes:

- Orfandad
- MAP*
- Delito de Reclutamiento Ilícito

Beneficiarios de la modalidad Hogar Gestor víctimas del conflicto armado

23

DESAFIOS Y RETOS

La población a atender presentó resistencia ante la acción institucional, específicamente ante la modalidad HOGAR GESTOR VÍCTIMAS, sin embargo, la población responde de manera positiva a la intervención al contar con acompañamiento de funcionarios, líderes comunitarios y autoridades administrativas del territorio. Adicionalmente, por la problemática sanitaria (pandemia por covid-19) se presentaron dificultades para el acompañamiento en sitio a las familias beneficiarias, debiendo utilizar las TIC para el cumplimiento al seguimiento mensual correspondiente a los NNA y sus familias.

*MAP: Minas Anti Personas

UNIDAD DE APOYO VÍCTIMAS USO Y UTILIZACION



OBJETIVO: Potenciar capacidades individuales y colectivas para la protección de niños, niñas y adolescentes víctimas de uso y utilización por parte de grupos armados organizados y grupos delictivos organizados.

INICIO: Septiembre 2021 en Cali-Barrio el Vallado Comuna 15

Acciones Desarrolladas:

- Mapeo territorial – Identificación de la situación de derechos de los niños, niñas y adolescentes víctimas de uso y utilización.
- Presencia institucional y oferta territorial de atención para la protección de sus derechos.
- Identificación de dinámicas familiares y comunitarias para la promoción y el fortalecimiento del tejido social y la creación de entornos protectores.
- Desarrollo de espacios de acompañamiento psicosocial orientados al fortalecimiento de vínculos de cuidado mutuo, **150** casos priorizados y **38** en atención individual.



• **Población beneficiaria 2021:** **38** casos individuales y **37** familias.

• **Proceso comunitario:** **15** intervenciones comunitarias con enfoque territorial orientadas al reconocimiento del tejido de relaciones de interdependencia y la comprensión de las condiciones propias de la comunidad. Espacios de participación con familias y comunidad a fin de movilizar capacidades, oportunidades y fortalezas.

• **Proceso de formación a líderes:** Formación a 20 líderes y lideresas del sector, en temas de interés general y del objetivo de la estrategia. **Abril a Noviembre** del 2021.



RETOS 2022

- Fortalecer la **calidad, coberturas y focalización** de programas de prevención en Primera Infancia, infancia y adolescencia como Generaciones Étnicas con Bienestar, KATUNNA, Generaciones Explora, modalidades familiares de Primera Infancia en zonas rurales y dispersas, etc.
- Reforzar la **articulación intersectorial** con los sectores: Educación, Salud, agricultura, Inclusión Social, ART, Prosperidad Social, UARIV, etc. en los municipios PDET y PISDA
- Reforzar y aumentar los **Equipos de Protección Integral (EMPI)** para la prevención y atención al Trabajo Infantil, ESCNNA y Trata de Personas.
- Reforzar las **Alianzas Público Privadas** para cofinanciar programas sociales en las áreas rurales dispersas y zonas de alto conflicto social.



9. ESPACIO DE PARTICIPACIÓN DE PARTES INTERESADAS



- **ASISTENCIA TÉCNICA EN PROCESOS DE PARTICIPACION DE NNA A TRAVÉS DE LAS MESAS DISTRITALES O MUNICIPALES:** 35 instancias conformadas con aproximadamente 875 NNA participantes. Conformación legal de la Mesa Departamental de Participación de NNA.
- **FORTALECIMIENTO DEL CONTROL SOCIAL Y LA PARTICIPACION CIUDADANA:** En modalidades de Primera Infancia ICBF en el departamento (Comités de Control Social y/ o de Veedurías) y realización de las 15 Mesas Públicas y RPC 2021
- **FORMULACION PLAN DE PARTICIPACION CIUDADANA:** Comuna 16 de Cali con modalidades de Primera Infancia
- **REFUERZO A LAS ALIANZAS PUBLICO PRIVADAS:** Sectores de Cooperación Internacional, Fundacional, Empresarial, Universidades y de Organizaciones de la Sociedad Civil: Aproximadamente 15 APP
- **REALIZACION FERIAS DE SERVICIOS, JORNADAS INTERSECTORIALES REDES DEL BUEN TRATO, JORNADAS PAUU CON MINISTERIO DEFENSA Y DPS**



- **Logros:**
- Activación de los comités de control social de la vigencia 2021 mediante infografías y videos interactivos por medio de las plataformas de comunicación digital como WhatsApp, Facebook Live, mensaje de texto y llamadas telefónicas. Para los comités de la zona rural se utilizó medios alternativos de comunicación.
- Ejercicio de control social durante las entregas de RPP, verificación de los alimentos entregados y cumplimiento de los protocolos de bioseguridad en las jornadas.
- Ejercicios de socialización del servicio, mediante las ambientaciones en las UDS en las jornadas de entrega de RPP, entrega de infografías a las familias de manera física y digital por medio de redes sociales, mensajería instantánea y correo electrónico. Se entregó pieza pedagógica de control social con la RPP del mes de abril.
- Actividades Interinstitucionales con personeros municipales, que permitan realizar un mayor control social a las entregas de RPP.
- Contando con 2557 comités de control social en todo el Departamento.



EXPERIENCIA EXITOSA

NOMBRE: EL PERSONERITO

UNIDAD DE SERVICIO: HI ALEGRIA INFANTIL

MUNICIPIO: ZARZAL:

CENTRO ZONAL : ROLDANILLO

- Desde el trabajo pedagógico y teniendo en cuenta la importancia que tiene la participación de los niños y niñas en el proceso de su educación inicial desde la institución se promueve la elección de el Personerito fomentando en los niños y las niñas la participación ciudadana interiorizando su capacidad de elegir y hacer seguimiento
- Así mismo los padres de este personerito son las personas líderes en el comité de control social logrando así una verificación continua de la calidad del servicio en HI



10. COMPROMISOS ADQUIRIDOS: INFORME PARA EL SEGUIMIENTO



Compromisos Adquiridos Durante La Vigencia 2021



COMPROMISO POR CENTRO ZONAL	RESPONSABLE	FECHA DE CUMPLIMIENTO (DENTRO DE LA VIGENCIA)
Adelantar las consultas ante la sede nacional de ICBF entorno la disponibilidad de recursos que faciliten o propicien el mejoramiento de las infraestructuras en las que se atiende a los niños y niñas a través de la modalidad propia e intercultural en el río San Juana.	Centro Zonal Buenaventura	23/09/2021
Realizar reunión de asistencia técnica con las madres comunitarias para aclarar dudas e inquietudes sobre el regreso a la atención presencial de los niños y niñas en primera infancia.	Centro Zonal Buga	29/07/2021
Solicitar la oferta institucional del CZ LADERA para que posteriormente sea socializada a los colaboradores del CZ CENTRO y sus aliados estratégicos.	Centro Zonal Centro	8/10/2021
Desde la oficina de la Personería Municipal, se genera la solicitud del Acta de la Mesa Publica del ICBF y su centro zonal Jamundí, realizada el 5 de agosto del 2021.	Centro Zonal Jamundí	21/08/2021
Realizar AT a padres usuarios y madres comunitarias de las modalidades comunitaria y familiar especificando los rubros asignados para esos servicios y manual operativo.	Centro Zonal Nororiental	14/10/2021
Solicitar a las entidades territoriales que los operadores de primera infancia sean convocados a las reuniones de MIAFF o COMPOS, con la finalidad de solicitar mantenimiento a las UDS de propiedad o en comodato con la Administración Municipal.	Centro Zonal Roldanillo	1/10/2021
Socializar a través de oficio a cada entidad territorial la oferta de la estrategia Sacúdete (solicitud del municipio de Roldanillo).	Centro Zonal Roldanillo	30/09/2021

Fuente: SIMEI – Sistema Integral De Monitoreo Y Evaluación Institucional

Compromisos Adquiridos Durante La Vigencia 2021



COMPROMISO POR CENTRO ZONAL	RESPONSABLE	FECHA DE CUMPLIMIENTO (DENTRO DE LA VIGENCIA)
Enviar la presentación a los asistentes al evento Rendición Pública de Cuentas-Mesa Pública del C.Z. Sur de ICBF.	Centro Zonal Sur	8/09/2021
Realizar la revisión el marco de los comités técnicos operativos en conjunto con los operadores, de los alimentos que se están entregando (Frijol y Atún) con posibilidad de buscar mayor variedad en estos productos, conservando el componente nutricional.	Centro Zonal Tuluá	7/09/2021
Solicitar al grupo de Ciclos de Vida y Nutrición de la Sede Regional, la posibilidad de aumentar la cantidad de Bienestarina que se entrega en las modalidades de atención y servicios.	Centro Zonal Tuluá	23/09/2021
Realizar gestión ante las administraciones municipales para adecuación de la infraestructura de los espacios propios del territorio donde operan modalidades de primera infancia.	Centro Zonal Tuluá	30/09/2021
Enviar el link de la grabación de la Mesa Pública Virtual del Centro Zonal Yumbo de ICBF a la Laura Torres de la alianza empresarial de Yumbo.	Centro Zonal Yumbo	3/09/2021

Fuente: SIMEI – Sistema Integral De Monitoreo Y Evaluación Institucional



11. CANALES Y MEDIOS PARA ATENCIÓN A LA CIUDADANÍA E INFORME PQRS



TIPO	PRINCIPALES MOTIVOS	2021	OPORTUNIDAD RESPUESTA
Peticiones	SOLICITUD DE RESTABLECIMIENTO DE DERECHOS (SRD) 1. Violencia física, psicológica y/o negligencia- 7553 2. Violencia Sexual- 4114 3. Situación de Alta Permanencia en Calle- 1418	14623	97,5%
	TRÁMITE DE ATENCIÓN EXTRAPROCESAL (TAE) 1. Conciliable - Alimentos, Visitas y Custodia- 3022 2. Solicitud Concepto de Divorcio – Notaria- 2227 3. Conciliable - Fijación de cuota de alimentos- 1103	10956	97,9%
	DERECHO DE PETICIÓN- INFORMACIÓN Y ORIENTACIÓN CON TRÁMITE (IOT) 1. Diligencias Administrativas- 3033 2. Solicitud de Copias- 1251 3. Servicio al Ciudadano- 469	8352	97,5%





TIPO	PRINCIPALES MOTIVOS	2021	OPORTUNIDAD RESPUESTA
Quejas	1. Omisión o extralimitación de deberes o funciones- 196	303	97,5%
	2. Incumplimiento u omisión de actuaciones dentro del debido proceso- 44		
	3. Maltrato al Ciudadano- 20		
Reclamos	1. Incumplimiento de Obligaciones Contractuales- 236	303	97,5%
	2. Maltrato a Niños, Niñas y Adolescentes- 60		
	3. Instalaciones Físicas Inadecuadas- 7		
Sugerencias	1. Felicitaciones y Agradecimientos- 12	15	97,5%
	2. Procesos y procedimientos de los servicios, modalidades y trámites del ICBF- 3		

CANALES DE ATENCIÓN

Se fortalecieron los canales de atención 24/7 para niños, niñas y adolescentes que se sienten amenazados o han visto vulnerados sus derechos:

Canales de Atención a la Ciudadanía



Chat ICBF

Disponible lunes a domingo 6:00 am a 9:00 pm



Videollamada

Disponible lunes a sábado 6:00 a.m. a 9:00 p.m.



WhatsApp

Envía mensajes a través de la aplicación desde tu celular. Disponible lunes a domingo 6:00 am a 9:00 pm



Llamada en Línea

Disponible lunes a sábado 6:00 a.m. a 9:00 p.m.



Línea Anticorrupción

Informe de denuncias



Puntos de Atención

Direcciones regionales y centros zonales del ICBF



Correo de contacto

atencionalciudadano@icbf.gov.co



Notificaciones Judiciales

NotificacionesJudiciales@icbf.gov.co



Ventanilla de Trámites y Servicios



Portafolio de Oferta Institucional



Preguntas y Respuestas Frecuentes



LÍNEA DE ATENCIÓN A NIÑOS, NIÑAS Y ADOLESCENTES.
PROTECCIÓN · EMERGENCIA · ORIENTACIÓN

LÍNEA ANTICORRUPCIÓN Y PÁGINA WEB



LÍNEA ANTICORRUPCIÓN



Canales Dispuestos

- Línea gratuita nacional ICBF: 018000 91 80 80 - Opción 4. Para la recepción de denuncias de presuntos actos de corrupción el horario de atención es de Lunes a Viernes de 8 am a 5 pm.
- Correo electrónico:
Anticorrupcion@icbf.gov.co
- Chat ICBF y Llamada en Línea
- Videollamada

WWW.ICBF.GOV.CO

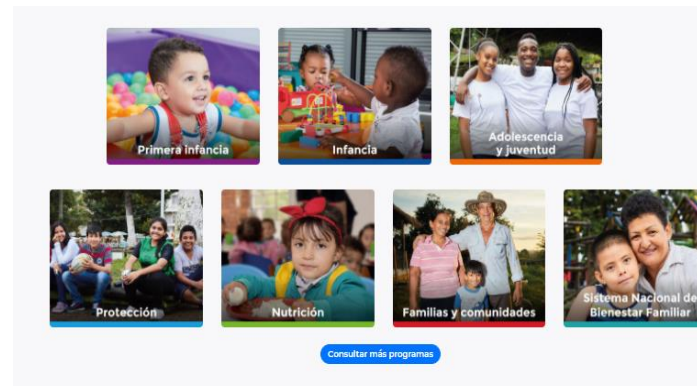

Enlaces de Interés

- ✓ Transparencia y Acceso a la Información Pública
- ✓ Rendición de Cuentas ICBF
- ✓ Innovación ICBF
- ➔ Gobierno Digital
- ✓ Normativa Institucional
- ✓ Citaciones
- Prosperidad Social (DPS)
- Colombia Compra Eficiente
- Datos Abiertos
- Centro de Memoria Histórica
- Función Pública
- Convocatoria No.433 2016 – ICBF Acciones de Tutela Convocatoria No.433 2016
- Unidad de Atención y Reparación Integral a las Víctimas
- Sistema de Información y Gestión del Empleo Público (SIGEP)
- Sistema Único de Información de la Niñez - SUIN
- SNARIV - Sistema Nacional de Atención y Reparación Integral a las Víctimas

- Programas, estrategias y servicios
- Trámites
- Espacios de participación en línea
- Oferta de información en canal electrónico
- Conjuntos de datos abiertos disponibles
- Avances y resultados de la gestión institucional
- El Plan anticorrupción y de atención al ciudadano
- Informes de Rendición de Cuentas y Mesas Públicas



12. EVALUACIÓN DE LA AUDIENCIA DE RENDICIÓN PÚBLICA DE CUENTAS





PÚBLICA



GRACIAS



	<p>El futuro es de todos</p>	<p>Gobierno de Colombia</p>
---	----------------------------------	---------------------------------



**BIENESTAR
FAMILIAR**