



Rendición Pública  
de Cuentas



# ICBF RINDE CUENTAS

**Regional Antioquia**

Selma Patricia Roldán Tirado

Directora Regional

16 de mayo de 2022



El futuro  
es de todos

Gobierno  
de Colombia



**BIENESTAR  
FAMILIAR**

# BIENVENIDOS



Silenciar celulares y escuchar con atención.



Se informa que la reunión se grabará.



Se realizará el registro de los asistentes y evaluación del evento, a través del formato físico.



Si desea intervenir deberá levantar la mano y el moderador dará la palabra



# Orden del día



Himno Nacional

Instalación por parte de la Directora Regional Antioquia Selma Patricia Roldán Tirado.

1. Contexto institucional.
2. Contexto Rendición Pública de Cuentas.
3. **Informe de gestión** de la vigencia con énfasis en todos los temas Misonales: enfoque territorial y diferencial.
4. **Gestión administrativa:** Avance de políticas del Modelo Integrado de Planeación y Gestión.
5. **Ejecución financiera:** presupuesto de funcionamiento e inversión.
6. **Gestión contractual** asociada a metas.
7. **Ejecución de políticas, programas y proyectos:** cumplimiento del PND y Objetivos de Desarrollo Sostenible.
8. **Acuerdo de paz:** avances en la implementación
9. **Espacio de participación** de partes interesadas
10. **Compromisos adquiridos:** informe para el seguimiento
11. **Canales y medios para atención** a la ciudadanía e informe PQRS
12. **Evaluación** de la Audiencia de Rendición Pública de Cuentas

Cierre



# 1. CONTEXTO INSTITUCIONAL



# EL ICBF

Establecimiento público descentralizado, con personería jurídica, autonomía administrativa y patrimonio propio.

Creado por la Ley 75 de 1968 y adscrito al Departamento administrativo para la Prosperidad Social - Decreto No. 4156 de 2011.



33 regionales



215 centros zonales



1.125 municipios con atención del ICBF



2.049.762  
beneficiarios  
atendidos en  
2021



\$6,9 billones  
55 % del presupuesto  
del sector de la  
Inclusión Social

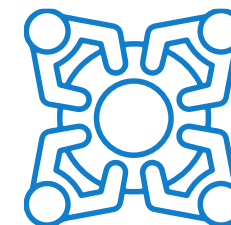

8.856 planta  
aprobada 5.572  
contratistas



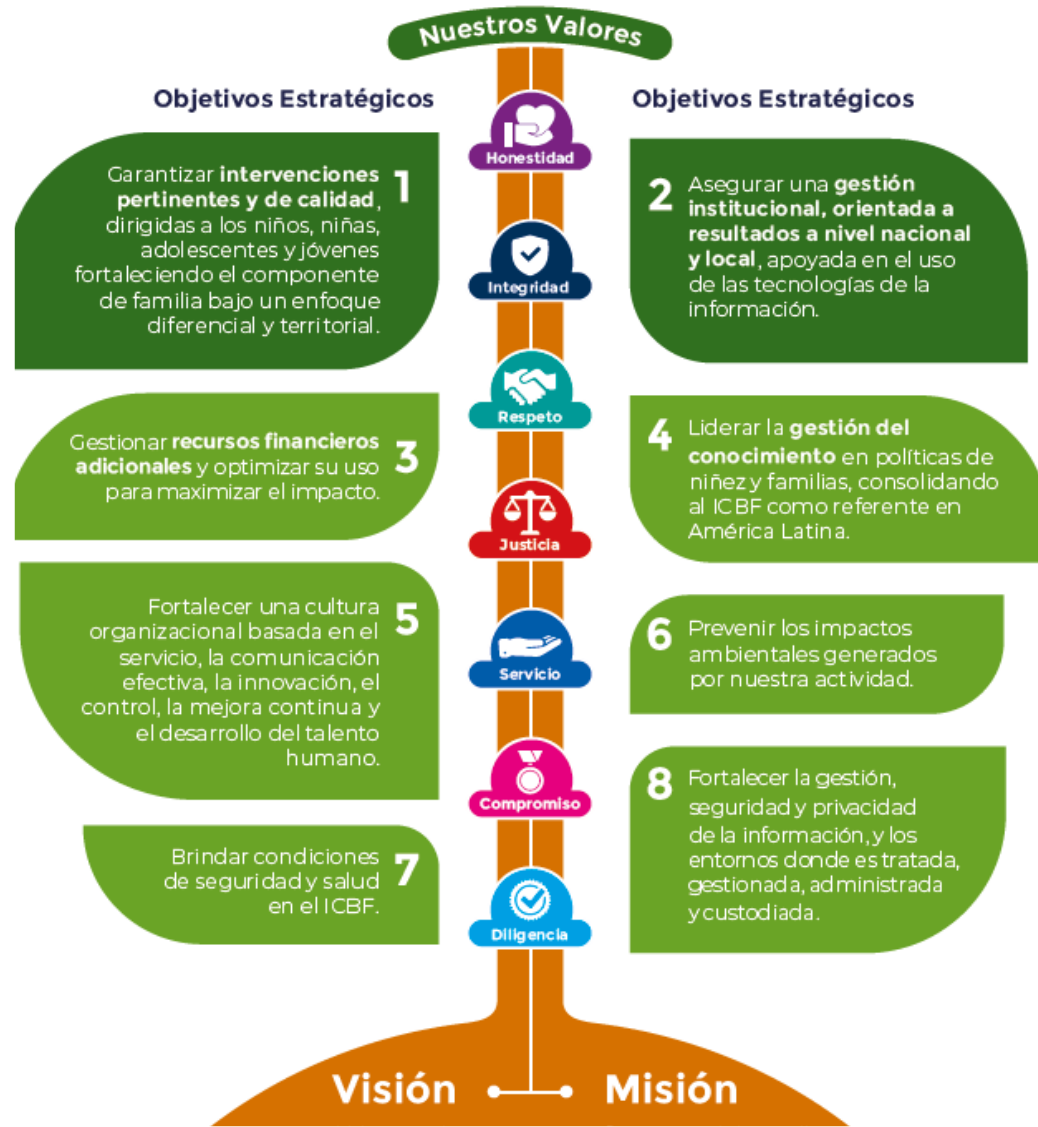

# MAPA ESTRATÉGICO 2019 - 2022

## MISIÓN

Promover el desarrollo y la protección integral de los **niños, niñas y adolescentes**, así como el fortalecimiento de las capacidades de los **jóvenes y las familias** como actores clave de los entornos protectores y principales agentes de transformación social.

## VISIÓN

Lideramos la construcción de un país en el que los **niños, niñas, adolescentes y jóvenes** se desarrollen en condiciones de equidad y libres de violencias.





# ALINEACIÓN ESTRATÉGICA





TRABAJO ARTICULADO ENTRE TODAS LAS ÁREAS CON UN MISMO OBJETIVO



ATENCIÓN DURANTE EL TODO EL CURSO DE VIDA



PARA GENERAR SOCIEDADES CON BIENESTAR





## 62 Legados Priorizados

### Primera Infancia

Más alta cobertura educación inicial  
niñas y niños en primera infancia  
2 millones NN

ICBF: 1.500.000 NN en servicios de  
educación inicial en el marco de  
atención integral.

### Juventud

Creación Sacúdete  
Jóvenes como agentes de cambio

50 Centros Sacúdete

371.764 adolescentes y jóvenes  
atendidos



## Nutrición

Menos muertes por desnutrición: **20% de disminución** notificación de casos probables de muertes de niños y niñas menores de 5 años por desnutrición aguda

De 14 a 17 territorios priorizados en NI1+:  
Santa Marta, Putumayo y Sucre

**Contratación AAVN**  
VF estratégica producción y distribución 2022-2027  
2.2 millones de usuarios mensualmente.

**Incremento cobertura 1.000 Días**  
**730 niños y niñas nuevos**  
Ampliación cobertura 158% - vs. 2018) - Magdalena y Vichada

**1 nueva UBA (Magdalena)**  
Total: 21 UBAs

## Violencias

**Reducción Tasa de Violencia contra NNA**  
**46.6pp**

De 338,85 a 295,24 por cada 100mil NNA

Alianza contra la violencia hacia Niños, Niñas y Adolescentes

Guardianes de la Niñez y Adolescencia



## Visión Desarrollo





## Flexibilización Servicios

### Seguridad Alimentaria

Gobierno Duque - inversión más de **\$3 billones**

81% de esta inversión en **30 millones canastas alimentarias** para primera infancia (RPP)

### Mis Manos Te Enseñan

Reconocida internacionalmente OCDE, Harvard, Banco Mundial.

Premio Nacional Alta Gerencia



## Adolescencia & Juventud

### Nueva Dirección

Sacúdete	Pacto Colombia con Las Juventudes	Hablar Lo Cura	En La Jugada
<p>371.764 jóvenes en el cuatrienio</p> <p>Adecuación-construcción 50 infraestructuras Sacúdete</p>	<p>15.145 jóvenes en 502 mesas</p> <p>CONPES 4040: 21 acciones-participación ICBF - \$2,5 billones a 2030</p> <p>Estrategia Juventudes ICBF-continuidad Comité Asesor Juvenil.</p> <p>5 Escuelas de Formación Ciudadana con 450 jóvenes.</p> <p>Fortalecimiento participación e incidencia de 1.000 jóvenes en 10 departamentos.</p>	<p>Red de Jóvenes por la Salud Mental</p> <p>3.600 jóvenes</p>	<p>Prevención riesgos específicos</p> <p>Implementación en 20 departamentos</p>



## Legados Presidente - Ejes Temáticos

### 62 Legados Priorizados

1

Vacunación Masiva y salud para todos

Vacunación  
NNA: 3-12 años, jóvenes  
Agentes Educativos,  
Madres-Padres  
Comunitarios

2

Reactivación Segura

Retorno a la  
presencialidad

3

Protección a los más vulnerables

Primera Infancia  
Sacúdete

4

Innovación y sostenibilidad

BETTO

5

Paz con Legalidad,  
Seguridad y Presencia  
Territorial

Atención ICBF  
PDET-ETCR



## PACTO POR LA LEGALIDAD, TRANSPARENCIA Y LUCHA CONTRA LA CORRUPCIÓN

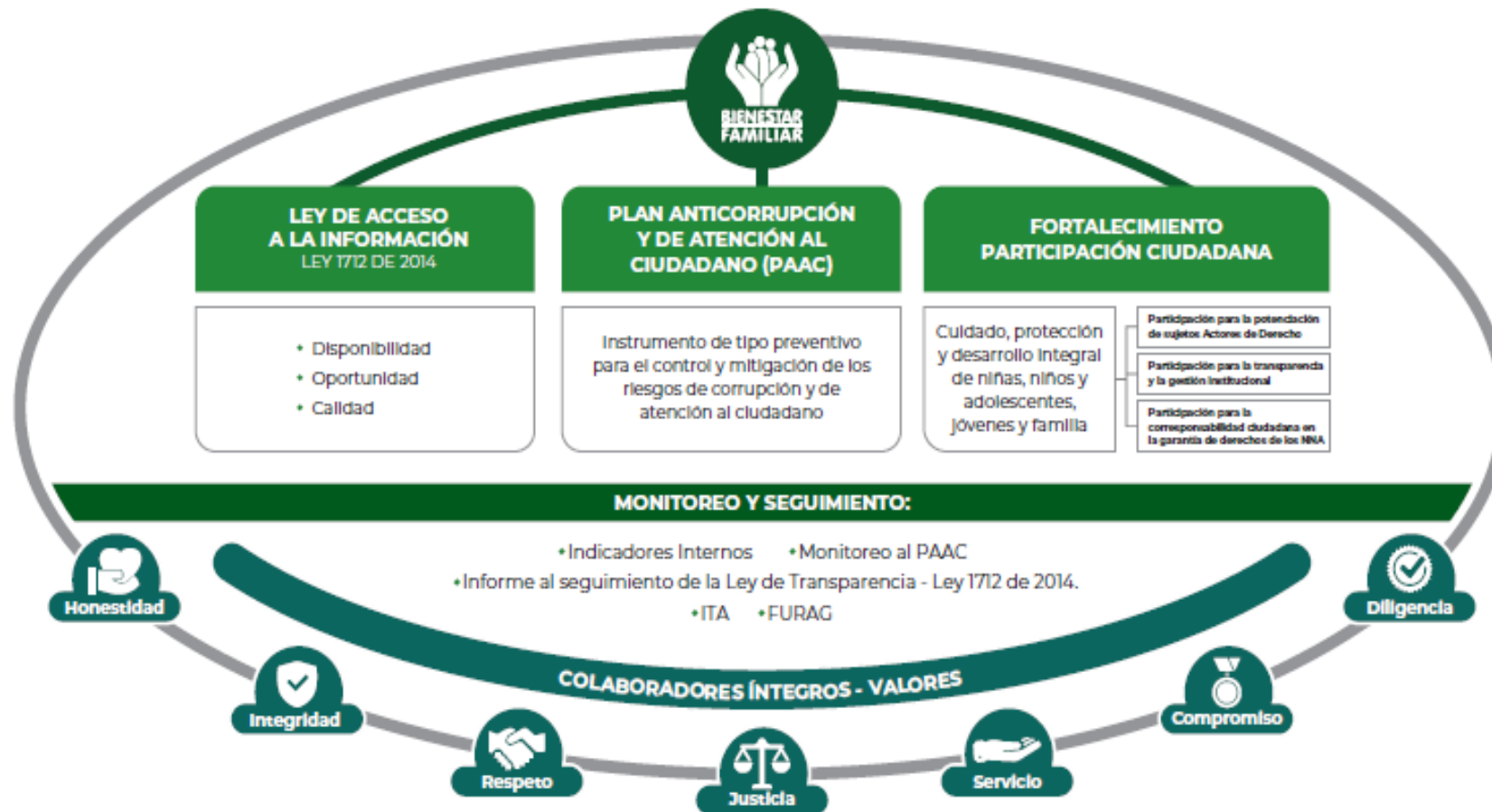

PROCURADURIA: RESULTADO DEL INDICE DE TRANSPARENCIA Y ACCESO A LA INFORMACIÓN- ITA 2020: 100%





## 2. CONTEXTO RENDICIÓN PÚBLICA DE CUENTAS





## RENDICIÓN DE CUENTAS

**OBJETIVO** (Art. 48 de Ley 1757 de 2015):

“Proceso por medio del cual las **entidades de la administración pública** del nivel nacional y territorial y los **servidores públicos informan, explican y dan a conocer los resultados de su gestión** a los ciudadanos, la sociedad civil, otras entidades públicas y a los organismos de control, **a partir de la promoción del diálogo.**”

La rendición de cuentas es una expresión de **control social** que comprende acciones de **petición de información y explicaciones**, así como la **evaluación de la gestión.**”

# ¿PARA QUÉ SE RINDE CUENTAS?



Establecer diálogos participativos con sus grupos de valor.

Informar y explicar en un lenguaje comprensible la gestión realizada, los resultados y avances en la garantía de derechos por los que la entidad trabaja.

Evidenciar las múltiples acciones que desarrolla la entidad ante sus grupos de valor para cumplir con su misión (propósito fundamental).

Fomentar la transparencia, el gobierno abierto y la participación ciudadana en la gestión de la administración pública.

Cumplir con la responsabilidad del Estado de rendir cuentas, de acuerdo con lo establecido en el artículo 50, de la Ley 1757 de 2015.

# MARCO NORMATIVO GENERAL



CONPES 3654 DE 2010

“Política de rendición de cuentas de la Rama Ejecutiva a los ciudadanos”

LEY 489 DE 1998

Artículo 33 “Audiencia públicas”

LEY 1757 DE 2015

Artículos 48 al 59 “Rendición de cuentas de la Rama Ejecutiva”. Manual único de rendición de cuentas.

COMPONENTE – RENDICIÓN DE CUENTAS

Plan Anticorrupción y de Atención al Ciudadano -



# MICROSITIO DE TRANSPARENCIA - PÁGINA WEB



## Transparencia y Acceso a la Información Pública

En cumplimiento de la Ley 1712 de 2014 (Decreto No. 1081 de 2015 y Resolución No. 1519 de 2020), el ICBF pone a disposición de la ciudadanía la siguiente información.



1. Información de la Entidad

Consultar No. 1

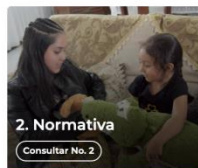

2. Normativa

Consultar No. 2



3. Contratación

Consultar No. 3



4. Planeación, Presupuesto e Informes

Consultar No. 4



5. Trámites

Consultar No. 5

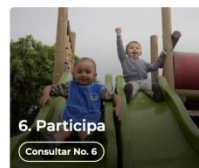

6. Participa

Consultar No. 6



7. Datos Abiertos

Consultar No. 7



8. Información Específica para Grupos de Interés

Consultar No. 8



9. Reporte de información específica por parte de la entidad

Consultar No. 9

Excepción de publicación: El ICBF es entidad del orden nacional

10. Información tributaria en entidades territoriales locales

### Información de Interés



Gobierno Digital



Rendición de Cuentas



Acuerdos de Paz

### Destacado

Modelo de Transparencia y Lucha contra la Corrupción

Déjanos tu opinión acerca de esta sección. **Participa en la encuesta**

### Normativa Relacionada

→ Ley 1712 de 2014 - Ley de Transparencia y Acceso a la Información Pública.

→ Resolución No. 1519 de 2020

→ Resolución No 3564 de 2015 (derogada)

→ Decreto No. 1081 de 2015

→ Resultados Índice de Transparencia de las Entidades Públicas - ITEP

### Declaración de Accesibilidad y Usabilidad Web

Accesibilidad y Usabilidad Web  
En cumplimiento de la normativa aplicable, el ICBF dispone su sitio web garantizando la consulta, descarga e interacción de sus contenidos según los niveles de conformidad mínimos requeridos en la norma colombiana y de estándares web, garantizando así el acceso a la información y realizando actualizaciones permanentes para la gestión de sus contenidos.

## Rendición de Cuentas ICBF

Cómo consultar la sección de rendición de cuentas del portal web ICBF: [Consultar video](#)

Procedimiento Cronograma Componentes Marco Normativo

### Objetivo Procedimiento de Rendición Pública de Cuentas y Mesas Públicas

Definir las acciones y orientaciones del proceso de Rendición Pública de Cuentas y Mesas Públicas sobre la gestión de la Entidad en los temas definidos como de interés para la sociedad; y realizar el seguimiento a los compromisos que de ellas se deriven.

+ Generalidades

+ Definiciones

- Procedimiento Rendición Pública de Cuentas y Mesas Públicas v5 P2.MS
  - o Formato Programación y Monitoreo de Eventos RPC y MP v6 F1.P2.MS
  - o Formato Análisis Evaluación RPC y MP v3 F10.P2.MS
  - o Formato Compromisos RPC y MP v3 F11.P2.MS
  - o Formato Resultados RPC y MP v3 F12.P2.MS
  - o Formato Consulta Previa MP v3 F6.P2.MS
  - o Formato Análisis Consulta Previa MP v3 F7.P2.MS
  - o Formato Lista de Asistentes RPC y MP v2 F8.P2.MS
  - o Formato Encuesta de Evaluación RPC y MP v3 F9.P2.MS



Información Proceso de Rendición de Cuentas ICBF  
Consolidados



Informes Rendición Pública de Cuentas Regional y Mesas Públicas de Centros Zonales



Consulta Previa Ciudadana para Temas de Mesas Públicas ICBF  
Definición de temáticas

# Resultados consulta previa



**Total Encuestas:  
4.927**

Tema de interés:	# Respuestas	Participación
Atención Integral Niños, Niñas de 0 a 5 Años	1975	40,1%
Entrega de canastas nutricionales	441	9,0%
Sanar para crecer: esquema bienestar emocional	242	4,9%
Cualificación del talento humano: madres comunitarias y agentes educativos	183	3,7%
Modalidad Katünaa Prevención de Riesgos, Trabajo Infantil, Explotación Sexual Comercial NNA (ESCNNA), Violencia al Interior del Hogar.	175	3,6%
Mi Familia	171	3,5%
Entrega de canastas nutricionales especiales y Bienestarina a niños y niñas con bajo peso y talla y madres gestantes.	148	3,0%

# Resultados Encuesta Previa

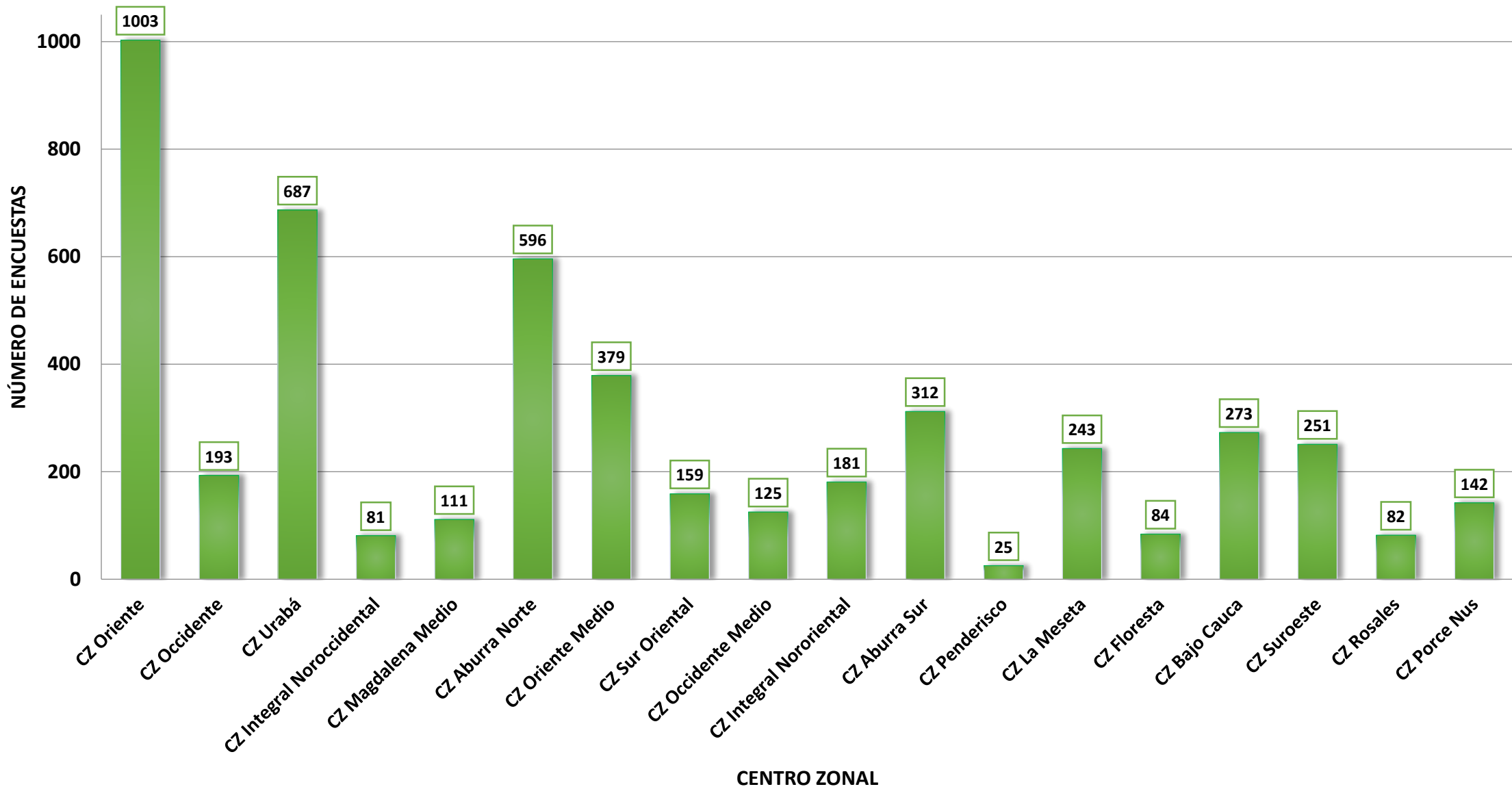





# **3. INFORME DE GESTIÓN DE LA VIGENCIA CON ÉNFASIS EN TODOS LOS TEMAS MISIONALES**

**Enfoque Territorial Y Diferencial - OFERTA**



# PRIMERA INFANCIA





1. La vigencia **2021**, trajo consigo nuevos retos; se dio continuidad a la atención remota, y a partir del mes de marzo paulatinamente se inició con la implementación del Piloto Apertura Presencial Excepcional-PAPE
2. Para los ejercicios de movilización y sensibilización a padres de familia, cuidadores y talento humano de las UDS (Unidades de servicio). desde la Regional se adelantaron las acciones necesarias para garantizar el retorno gradual y progresivo a la atención presencial, abordando las problemáticas que se venían presentando en los territorios en virtud de lograr pertinencia y calidad.
3. Se logra a pesar de las condiciones generadas por el COVID –19, la atención en primera infancia con 202,291 cupos y una inversión financiera de **\$430.966.296.057**



## Experiencia 1.

“UN MUNDO DE SUEÑOS CON LA LECTURA” Hogar Infantil La Rochela – Centro Zonal Oriente

### Actividades desarrolladas:

- Estimular en los niños y las niñas la expresión corporal por medio de los lenguajes expresivos y artísticos en juegos de dramatización. Desarrollo de prácticas artísticas como: dibujo, pintura, modelado, rasgado relacionándolos con obras literarias.
- Convertir la biblioteca infantil en un ambiente significativo, viendo los libros como objetos lúdicos que fortalecen el aprendizaje y las relaciones sociales y afectivas. Promoción Juego de roles.
- Implementar la estrategia los libros viajan a casa con el fin de que los niños, niñas y padres de familia interactúen todos juntos a la hora de leer.
- Capacitación a los padres de familia sobre la importancia de promover la literatura en la primera infancia. Papá y mamá son invitados especiales de la biblioteca infantil.
- Llevar la biblioteca al aula y encargar un bibliotecario cada día entre los niños y las niñas que promueva el orden durante la actividad y el préstamo de los libros en el aula.



## Experiencia 2. “ME ENCANTA SEMBRAR”

Hogar Infantil Colorines – Centro Zonal Magdalena Medio

El Proyecto de las huertas en casa se inició con el propósito de fomentar en los niños y niñas una alimentación saludable, además mejorar la capacidad de los pequeños agricultores y de las comunidades a enfrentar los problemas interrelacionados de seguridad alimentaria, nutrición, salud y seguridad económica.

Las familias se han vinculado de forma positiva a este proyecto de Huertas, con abono, semillas y motivación a sus hijos(as). También se han ejecutado actividades dentro del aula con diferentes alimentos, para incentivarlos a la siembra y consumo de los mismos.





Mobilización Violencia contra la Mujer GECB- Frontino



Actividad de cierre Katünaa Trabajo Infantil - Ituango



Fortalecimiento familiar – De Tú a Tú - Medellín



## **Logros en las modalidades Katünaa, De Tú a Tú, Generación Explora y Generaciones Étnicas con Bienestar**

- 1.** Atención de 17.525 niñas y niños entre los 6 y los 13 años en los programas Generaciones Étnicas con Bienestar y Generación Explora.
- 2.** Atención de 2.100 niñas y niños entre los 6 y los 13 años en la modalidad Katünaa.
- 3.** Atención de 233 niñas y niños entre los 6 y los 13 años en la modalidad De Tú a Tú.





## Experiencia 1.

**Samuel Diosa Dávila:** A desarrollado una independencia personal, por medio de la modalidad De Tú a Tú, llegando a mejorar sus relaciones familiares y sociales, especialmente con su madre y compañeros.

## Experiencia 2.

En el municipio de Medellín **Miguel Ángel Asprilla** del grupo Sabelotodo, se identificó en el programa desde el inicio. Por su disciplina y consistencia se consideró como uno de los niños más empoderados del aprendizaje en los temas propuestos por Katünaa.

## Experiencia 3.

Fortaleciendo la participación de los Niños y Niñas como ese derecho de abrir espacios de diálogo intergeneracional, donde las opiniones de ellos sean atendidas. Las niñas y niños del municipio de Bello fueron invitados al concejo municipal y allí sus voces fueron escuchadas.



## Experiencia 4.

### “BOSQUES PARA EXPLORAR”

A través de un encuentro de habilidades de Siglo XXI con reflexiones generadas por las niñas y los niños sobre el efecto mariposa y como las pequeñas acciones son el origen de grandes soluciones, surge la propuesta de sembrar en los espacios que se tienen en sus hogares o en sitios estratégicos de los municipios, árboles y así construir un bosque en cada jardín.

# ADOLESCENCIA Y JUVENTUD





## Logros "en La Jugada" y "Sacúdete"

1. Para esta vigencia por primera vez en el ICBF se atendieron jóvenes (19 a 28 años) en 51 municipios del departamento de Antioquia.
2. Para los dos programas en meta social y financiera se tenían 4.410 cupos programados y se atendieron 4.320 cupos, correspondientes al 97.95% de la ejecución.
3. Según reporte obtenido de las relatorías elaboradas, las cuales estaban soportadas por listados de asistencia y algunos registros fotográficos, en el departamento de Antioquia se realizaron 40 Pactos Colombia con las Juventudes con la participación aproximada de 1500 adolescentes y jóvenes de algunas subregiones (Aburrá Norte, Aburrá Sur, Bajo Cauca, Medellín, Nordeste, Suroeste y Urabá).





- **Experiencia 1. OFAS:** Movilización Social Municipio de Medellín "Las voces de los jóvenes tienen color y vida". Participación activa de los adolescentes y jóvenes en la obra de teatro "Caperucita y los siete riesgos": Reclutamiento, Uso de Violencia Sexual, uso y consumo de sustancias psicoactivas, embarazo adolescente.
- **Experiencia 2. Sacúdete:** Carolina Chavarriaga Deossa, estudiante de Salud Oral y sostiene un emprendimiento de Comidas Rápidas con su madre en el Corregimiento de San Cristobal (Medellín).
- **Experiencia 3.** (Centro Sacúdete Turbo): Paola Villadiego Tirado identificó en el programa sus habilidades de liderazgo. Se encuentra estudiando Gestión Comercial y de negocios en la UNAD. Como emprendimiento cuenta con un vivero que administra con su madre.









1. Desde la oferta Mi Familia se priorizaron 30 municipios de Antioquia con mayores riesgos asociados a la vulneración de derechos de los Niños, Niñas y Adolescentes.
2. Celebración de 3 contratos de aportes para la ejecución Mi Familia con vigencia futura, y con un techo presupuestal en la Regional Antioquia por valor de \$11.301.961.608 Millones para atención de 11.200 familias. Fuente <https://intranet.icbf.gov.co/estadisticas-institucionales/metas-sociales-y-financieras>
3. Por medio de la Modalidad Territorios Étnicos con Bienestar se brindó atención a 416 Familias Étnicas ubicadas en zonas rurales dispersas en los municipios Frontino, Murindó, Vigía del Fuerte, con dificultades de orden público, y en los cuales la modalidad se constituyó como la única oferta del Estado Colombiano.





## **Experiencia- Mi Familia.**

1. Familia RICO del Municipio de Rionegro, compuesta por madre, padre e hija. Al principio del acompañamiento, la madre expresó con sentimiento de tristeza, no sentirse capaz de asumir el rol de la maternidad de la mejor manera; además presentaba baja autoestima y desorientación para construir su proyecto de vida, sin embargo lograron avances rápidos por medio de la atención recibida, mostrando buena actitud, escucha activa y aceptación, y muy importante la participación del padre.

## **Experiencia Territorios Étnicos con Bienestar.**

2. Se entregaron insumos para el fortalecimiento alimentario, nutricional y Cultural a 46 familias que vivían al cerca a los cauces de los ríos y que perdieron sus enseres y cultivos producto de las crecientes por la temporada de lluvias en Murindó y Vigía del Fuerte, con lo que se propiciaron potentes prácticas de resiliencia y auto sostenimiento desde la atención brindada.



(fotos Nutrición)





## Logros Nutrición

1. Atención al 100% de la Cobertura, 600 cupos en el Departamento, distribuidos en 18 Municipios durante toda la vigencia 2021
2. El 95.1% de las mujeres en estado de gestación atendidas con la modalidad, alcanza una ganancia de peso esperada.
3. Adaptación de la atención por emergencia pandemia COVID 19, sin afectar la operación, realizando seguimiento y toma de medidas antropométricas.



## Experiencia 1.

**Wendy Yamile Durán Zambrano** : Mujer gestante de la modalidad 1000 Días para Cambiar el Mundo que ingresa con un bajo peso para la edad gestacional, a la semana 26 presentó una complicación en su embarazo, con temor de pérdida de su bebé. Según el parte médico, lo más probable es que el niño naciera con un bajo peso y tuviera que mantenerse internado hasta superar los 2.500 gr.

Por medio del trabajo de la gestora social, el nutricionista y la auxiliar de enfermería, se le inicia una atención individual a esta gestante, sobre educación nutricional y plan de alimentación para lograr que se ganara el peso deseado y se disminuyeran los riesgos al momento del parto.

Para la semana 38 le tuvieron que inducir el parto, siendo este exitoso, ya que el niño nació con un peso superior a los 2.500 gr. no hubo necesidad de ser hospitalizado y la madre inicia su proceso de lactancia materna al bebé casi que inmediato. Por parte del equipo de la Unidad de Servicio, recibe acompañamiento y consejería de lactancia materna segura y exitosa.

A día de hoy el bebé ha evidenciado un adecuado estado nutricional y de salud, recibiendo por parte de la madre, lactancia exclusiva y a libre demanda.



1. En el Sistema de Información Cuéntame se encuentran reportados, un total de 14.667 beneficiarios procedentes de la República Bolivariana Venezuela, así como otras nacionalidades, estableciendo que el mayor servicio utilizado esta población es el SERVICIO HCB – COMUNITARIO, en donde se refleja el 26.14% del total de la población.

2. Se realizaron Jornadas de atención integral y de Pre-Registro Virtual de niñas y niños migrantes venezolanos en primera infancia beneficiarios del ICBF y jóvenes en el SRPA (Sistema de Responsabilidad Penal para Adolescentes) y ETPV (Estatuto temporal de protección para migrantes venezolanos), con un total de 66 registros familiares y una participación en la jornada de 124 familias.





# SISTEMA DE RESPONSABILIDAD PENAL PARA ADOLESCENTES



PEDAGOGIA DE LA PRESENCIA



PERSONAJES INSPIRADORES





1. Realización del Foro Departamental "Realidades de los Adolescentes y Jóvenes en Contextos Migratorios en el Departamento de Antioquia"
2. Recuperación y asignación de un bien inmueble del ICBF para la atención de la modalidad Post institucional y el programa SACÚDETE
3. Cualificación del Centro Transitorio para 23 municipios del Oriente Antioqueño, a través de un plan integral interinstitucional.



## Alianza INSPIRACIÓN COMFAMA

Experiencias donde la educación se encamina para encontrarse con la libertad y el aprendizaje y se conecte con la vida y la sociedad para transformar el entorno, comprendiendo que somos diferentes y diversos, desde la cocreación y los lenguajes expresivos, creyendo que los maestros son agentes de cambio.



## **Alianza LA PAZ ES UNA OBRA DE ARTE (ICBF/UDA/SAN JOSE)**

A través de las artes los adolescentes del SRPA (Sistema de Responsabilidad penal para adolescentes) víctimas de diversas violencias, encuentran caminos desde el corazón para descongelar el trauma y fluir hacia la paz personal y colectiva.

Proyecto desde las artes creado por la Universidad de Antioquia, basado en los acuerdos de paz, en la pedagogía Waldorf y la pedagogía de la Emergencia.

# INCLUSIÓN - MIGRANTES





## Atención de niños, niñas, adolescentes y jóvenes migrantes venezolanos

En protección con un proceso administrativo de restablecimiento de derechos abierto : **168** Fuente: Sistema de Información Misional- SIM

Adolescentes y jóvenes vinculados al Sistema de Responsabilidad Penal: **77** Fuente: SRPA

En promoción y prevención

Beneficiarios de las modalidades y programas: **14.667** Fuente: Sistema de Información Cuéntame



## Logros inclusión - Migrantes

Articulación con diferentes entidades públicas y organizaciones no gubernamentales como Secretaria de salud departamental y municipal, secretaria de educación municipal, registraduría, migración Colombia, universidad de Antioquia, Acnur, Mercy Corps, Gifmm subcomisión de niñez migrante y refugiada, Consejo Danes para refugiados (DRC) y autoridades administrativas en pro no solo de los niños, niñas, adolescentes y jóvenes migrantes, sino también en la cualificación de personal que tiene que ver con esta población.



A raíz de la migración masiva de venezolanos a nuestro país, el ICBF desarrolló la estrategia de estabilización, integración y futuro de niños, niñas, adolescentes y jóvenes migrantes y sus familias provenientes de Venezuela. Se implementaron diferentes acciones en aras no solo de la protección integral sino además de facilitar a esta población su regularización en el país.

Se adelantaron las primeras jornadas de pre-registro de acuerdo con lo estipulado en el estatuto temporal de protección y su reglamentación, como prueba piloto a adolescentes y jóvenes vinculados en el SRPA y beneficiarios de primera infancia y sus familias, permitiendo avanzar en una de las fases, para la obtención del permiso por protección temporal.



# ALIANZAS ESTRATEGICAS Y PROYECTO SUEÑOS

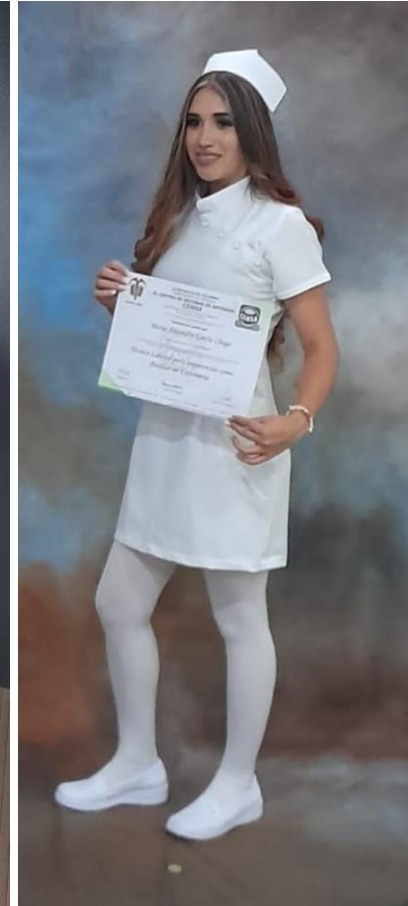



1. En el Proyecto Sueños para el período 2021 se postularon al componente de educación superior y de formación para el trabajo y desarrollo humano, 566 jóvenes del sistema de responsabilidad penal y restablecimiento de derechos.
2. Se logró la entrega de recursos para gastos de sostenimiento y necesidades a 337 jóvenes beneficiarios del sistema de responsabilidad penal y restablecimiento de derechos del componente universitario de alianzas estratégicas proyecto sueños.
3. Se logró la Prestación del servicio educativo a la Población PARD-Proceso administrativo de restablecimiento de derechos y SRPA-Sistema de responsabilidad penal adolescente, en articulación con la Secretaria de Educación, implementado en modalidades virtuales, alternancia y presencial. La Gestión Interinstitucional logró que se asignarán 82 cupos para la atención y prestación del servicio educativo a las modalidades de restablecimiento de derechos a través del Operador Escuela Empresarial de Educación.



## **Experiencia 1.**

Ampliación de cupos en las Casas universitarias que les da la oportunidad a diferentes jóvenes de vivir la maravillosa experiencia y aprendizaje para la transición a la vida autónoma e independiente. Se evidencia por parte de los jóvenes un excelente rendimiento académico y apropiación de sus responsabilidades para la construcción de su proyecto de vida.

## **Experiencia 2.**

La participación de los niñas, niñas y adolescentes de la institución Clínica del Oriente quienes ganaron el Concurso Musical "Cantando yo viviré" y recibieron como premio la grabación y producción de su primer disco "ACOMPÑAME" en la ciudad de Bogotá.

## **Experiencia 3.**

Se brindó acceso para la vinculación en diplomados de Formación a la medida en Barbería, mecánica de motos, estilismo y maquillaje con la institución educación futuro a los jóvenes con necesidades características especiales de SRPA-Sistema de responsabilidad penal adolescente y PARD-Proceso administrativo de restablecimiento de derechos.



# ADOPCIONES



Love

Amor de Familia



PIC•COLLAGE

PIC•COLLAGE



Se reportaron al programa de adopciones **266** niñas, niños, adolescentes y jóvenes

Fueron asignadas familias nacionales a **60** niñas, niños, adolescentes

Fueron asignadas familias extranjeras a **29** niñas, niños, adolescentes

Aumento en la adopción de las niñas, niños mayores de 10 años por familias colombianas.

Aumento en la adopción de grupos de hermanos por familias colombianas y extranjeras.



## Experiencia.

Las adopciones de Niños, Niñas y Adolescentes mayores y grupos de hermanos, siempre había sido una experiencia vivida con familias extranjeras, hoy contamos con la fortuna que nuestras familias colombianas, tengan estas aperturas. Como el caso de Betty con sus hijas Salome de 11 años y Pamela de 8 años, quien ya había evolucionado en su proyecto adoptivo y quería asumir el reto de amar, acompañar y acoger a niños (grupos de hermanos) en rangos de edades entre 7-11 años, dejando a un lado prejuicios y esquemas mentales. Ella ya había trasegado una asignación fallida de un grupo de hermanos, que oscilaban en estas edades y que por asuntos legales, no se pudo llevar a cabo. Esta experiencia no la desanimó, por el contrario, la llevó a seguirse pensando como madre y a fortalecer el deseo de adoptar. Hoy conforma una familia monoparental femenina con sus dos hijas Salome y Pamela con quienes está construyendo familia y que por “diosidencias” de la vida son sumamente parecidas.



# UNIDADES MÓVILES

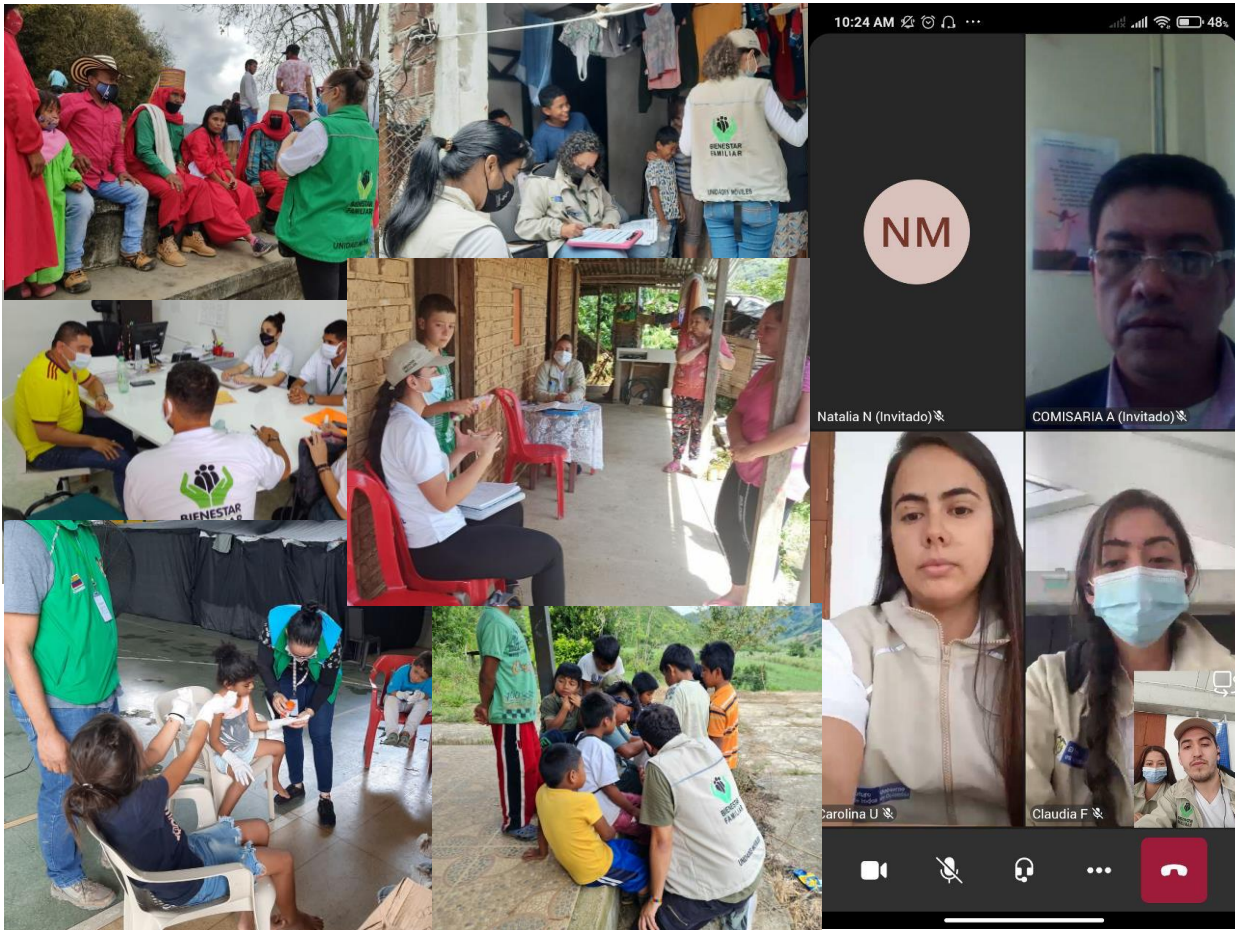





## Logros unidades móviles

Mantener de manera presencial la atención a familias víctimas del desplazamiento forzado en etapa de emergencia en medio de la pandemia.

Hacer presencia con equipos de unidad móvil en el 70% de los municipios de Antioquia.

Brindar atención psicosocial y nutricional a 8.626 Niños, niñas y adolescentes víctimas de desplazamiento forzado (4.498 familias)- Sistema de Información Unidades Móviles

## Experiencia 1

Iniciativa para el fortalecimiento de medios de vida en ambientes familiares y comunitarios: Proyecto productivo Granja Avícola desarrollada en la comunidad indígena Nusidó -Frontino.





## Experiencia 2

Fortalecimiento familiar y comunitario a víctimas de desplazamiento forzado en el barrio Vallejuelos de Medellín.







## Logros EMPI

**1.** Durante el 2021 los Equipos Móviles de Protección Integral atendieron 321 Niños, Niñas y Adolescentes en situación de Trabajo Infantil, Trabajo Adolescente Desprotegido, Alta Permanencia en Calle o Situación de Vida en Calle, con su respectivo grupo familiar.

Fuente información: sistema de Información Misional SIM

**2.** Se logra ampliar la cobertura en la atención del departamento, priorizando los Municipios de Medellín y área metropolitana, Abejorral, Cocorná, Puerto Triunfo y Andes; incluyendo además municipios PDET como Amalfi, Anorí, Apartadó, Necoclí y Turbo.

**3.** Se promueve la mitigación y desnaturalización del fenómeno de Trabajo Infantil, Trabajo Adolescente Desprotegido, Alta Permanencia en Calle y Situación de Vida en Calle; por medio del fortalecimiento comunitario en la zona rural dispersa y urbana de los municipios priorizados.





## **Experiencia 1.**

Atención al niño YOHANDRI JOSE ACOSTA NIETO y su grupo familiar.

Frente a las temáticas abordadas con el grupo familiar, se encuentran el reconocimiento de los derechos de los NNA, prevención de vulneraciones, causas y consecuencias del trabajo infantil, normas y límites en el hogar, proyecto de vida a nivel individual y familiar, la importancia de la disciplina y de la vinculación a actividades extracurriculares, rutinas, escolares y uso del tiempo libre.

## **Experiencia 2.**

Atención al niño GEIBER ROJAS FERNANDEZ y su grupo familiar.

Con la Corporación RESCUE se adelantan acciones para controles prenatales de la madre del grupo familiar y se orienta para la vinculación a la modalidad de desarrollo infantil en medio familiar en el municipio de el peñol a raíz del cambio de residencia. Finalmente, frente a las temáticas abordadas en el plan de fortalecimiento familiar, se encuentran reconocimiento de los derechos de los NNA, prevención de vulneraciones, pautas preventivas y de autocuidado, hábitos saludables, rutinas, escolares, uso del tiempo libre, entre otros.





## Logros Hogar Gestor

1. Restablecimiento de derechos a través de acompañamiento psicosocial y apoyo económico en medio familiar un promedio mensual de 253 niños, niñas y adolescentes con discapacidad o víctimas del conflicto armado.
2. Acompañamiento psicosocial por parte de las unidades de apoyo a 41 niños, niñas y adolescentes víctimas del conflicto armado.
3. Asistencia técnica y articulación con autoridades administrativas, enlaces municipales de víctimas, personeros y otros agentes del SNBF-Sistema nacional de bienestar familiar y SNARV-Sistema nacional de atención y reparación de víctimas, en la modalidad hogar gestor.



## Experiencia 1.

Como parte de la atención psicosocial por parte de las unidades de apoyo se realizó la vinculación de los Niños, niñas y adolescentes en espacios de ciudad con la visita al museo casa de la memoria en la ciudad de Medellín.



## Experiencia 2.

El regreso al acompañamiento psicosocial presencial permitió innovar en las estrategias de atención como talleres, cuentos, videos y encuentros grupales.



## Logros

1. Fortalecimiento de las competencias del grupo líder en el modelo *“Inspire”*. (estrategias orientadas a poner fin a la violencia )
2. Articulación con la Gobernación Antioquia, para la elaboración del plan de acción contra toda forma de violencia hacia Niños, Niñas y Adolescentes.





## Experiencia

Consolidación del borrador del Plan de acción departamental, teniendo en cuenta los insumos recogidos durante la vigencia 2020 y la formación en el modelo *INSPIRE*. Se consolida el borrador del plan de acción.



# 4. INFORME GESTIÓN ADMINISTRATIVA:

Avance de políticas del Modelo Integrado de Planeación y Gestión.





## DIMENSIONES OPERATIVAS DE MIPG

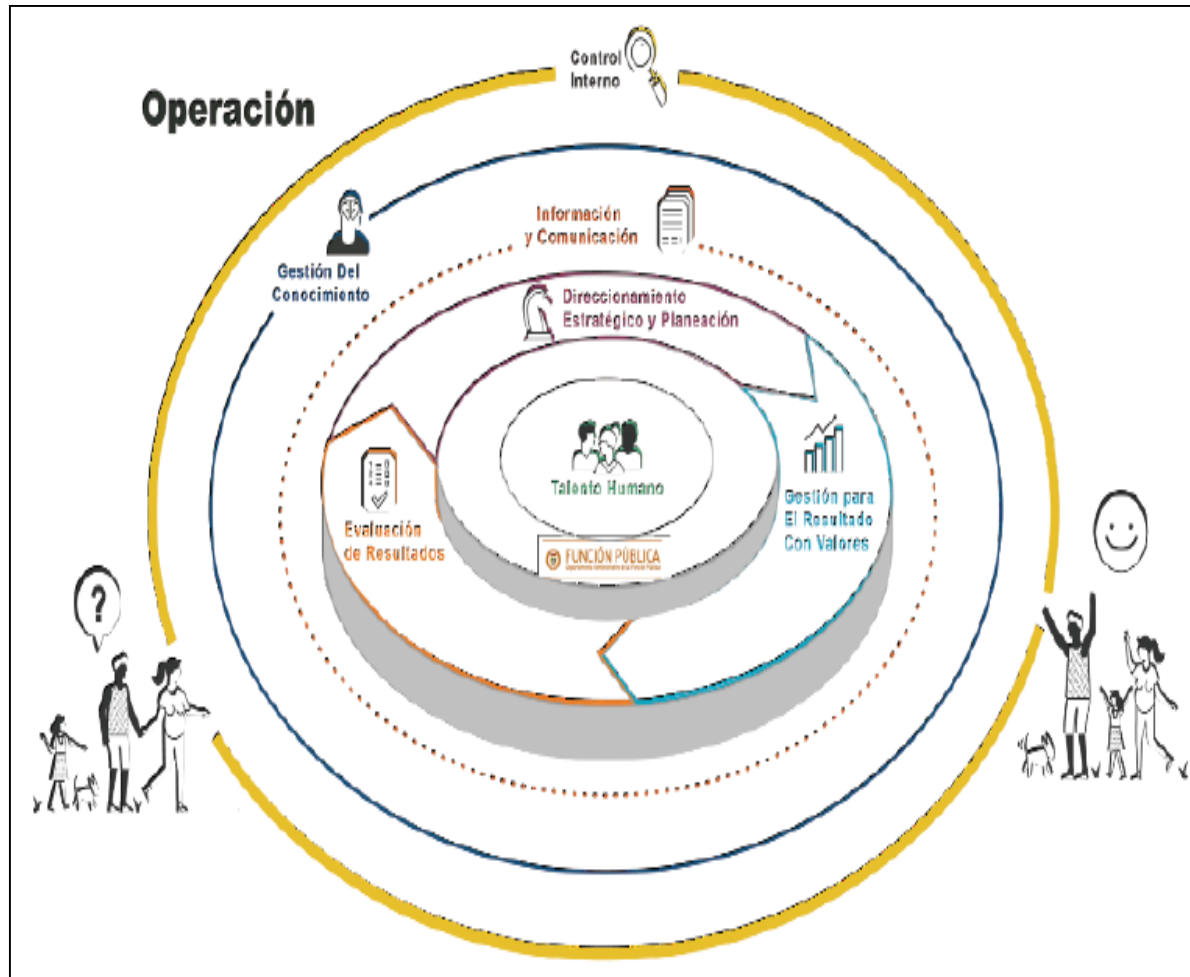

El Modelo Integrado de Planeación y Gestión (MIPG) es una herramienta que simplifica e integra los sistemas de desarrollo administrativo para hacer los procesos dentro del ICBF más sencillos y eficientes; la cual opera a través de la puesta en marcha de siete dimensiones:



- **Corazón de MIPG: .1. Talento Humano.**
- **PLANEAR: 2. Direccionamiento Estratégico y Planeación.**
- **HACER: 3. Gestión con Valores para el Resultado.**
- **VERIFICAR Y ACTUAR: 4. Evaluación para el Resultado y 7. Control Interno.**
- **DIMENSIONES TRANSVERSALES: 5. Información y Comunicación y 6. Gestión del Conocimiento y la Innovación.**

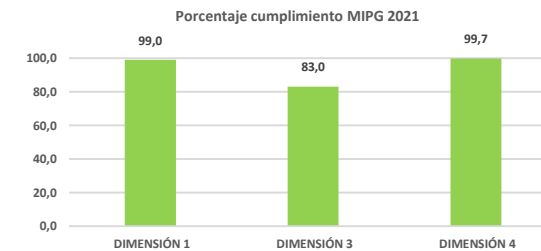
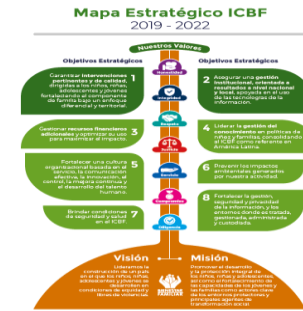



Cada dimensión funciona de manera articulada e intercomunicada, y en ellas se agrupan las políticas de gestión y desempeño institucional por área que permiten que se implemente el modelo de manera adecuada. A continuación, se presenta, según la estructura del ICBF, cuales son objeto de medición y los resultado vigencia 2021

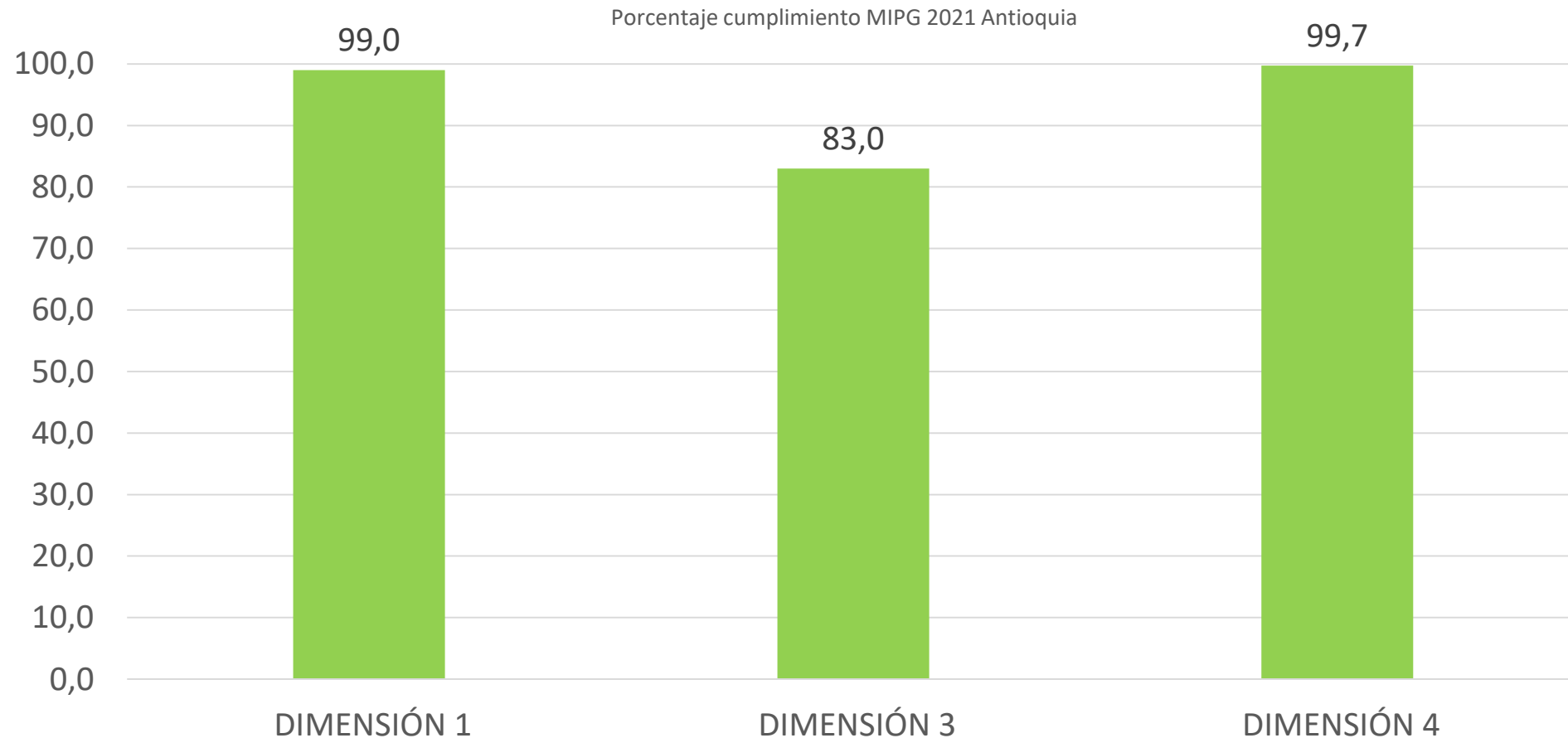





# 5. INFORME EJECUCIÓN FINANCIERA

PRESUPUESTO DE FUNCIONAMIENTO E INVERSIÓN.



<b>EJECUCION PRESUPUESTAL DE GASTOS</b>			
<b>ICBF- REGIONAL ANTIOQUIA</b>			
<b>VIGENCIA 2021</b>			
<b>FUNCIONAMIENTO:</b>			
<b>NOMBRE</b>	<b>PRESUPUESTO</b>	<b>EJECUTADO</b>	<b>% EJECUCION</b>
DOTACIÓN (PRENDAS DE VESTIR Y CALZADO)	36.000.000	6.953.875	19
PRODUCTOS DE HORNOS DE COQUE; PRODUCTOS DE REFINACIÓN DE PETRÓLEO Y COMBUSTIBLE NUCLEAR	-	-	-
QUÍMICOS BÁSICOS	3.382.519	3.382.518	100
MAQUINARIA PARA USO GENERAL	3.516.807	3.516.807	100
ALOJAMIENTO; SERVICIOS DE SUMINISTROS DE COMIDAS Y BEBIDAS	-	-	-
SERVICIOS DE DISTRIBUCIÓN DE ELECTRICIDAD, GAS Y AGUA (POR CUENTA PROPIA)	62.941.751	61.256.589	97
SERVICIOS INMOBILIARIOS	13.315.390	13.315.390	100
SERVICIOS JURÍDICOS Y CONTABLES	6.551.156	6.551.156	100
SERVICIOS DE TELECOMUNICACIONES, TRANSMISIÓN Y SUMINISTRO DE INFORMACIÓN	80.734.997	72.375.137	90
SERVICIOS DE MANTENIMIENTO, REPARACIÓN E INSTALACIÓN (EXCEPTO SERVICIOS DE CONSTRUCCIÓN)	4.507.363	3.769.920	84
SERVICIOS DE ALCANTARILLADO, RECOLECCIÓN, TRATAMIENTO Y DISPOSICIÓN DE DESECHOS Y OTROS SERVICIOS DE SANEAMIENTO AMBIENTAL	69.265.405	67.476.015	97
SERVICIOS DE ESPARCIMIENTO, CULTURALES Y DEPORTIVOS	156.163.904	135.701.073	87
VIÁTICOS DE LOS FUNCIONARIOS EN COMISIÓN	15.000.000	11.264.217	75
IMPUESTO PREDIAL Y SOBRETASA AMBIENTAL	240.918.540	240.918.540	100



INVERSION:			
NOMBRE	PRESUPUESTO	EJECUTADO	% EJECUCION
SERVICIO DE DISTRIBUCIÓN DE ALIMENTOS SÓLIDOS DE ALTO VALOR NUTRICIONAL	21.727.920	20.739.128	95
SERVICIO DE ATENCIÓN Y PREVENCIÓN A LA DESNUTRICIÓN DESDE EL SECTOR INCLUSIÓN SOCIAL	2.496.641.215	2.297.677.099	92
SERVICIO DIRIGIDOS A LA ATENCIÓN DE NIÑOS, NIÑAS, ADOLESCENTES Y JÓVENES, CON ENFOQUE PEDAGÓGICO Y RESTAURATIVO ENCAMINADOS A LA INCLUSIÓN SOCIAL	27.189.831.094	26.327.215.502	97
SERVICIO DE APOYO FINANCIERO PARA COFINANCIACIÓN DE PROYECTOS TERRITORIALES DE INFRAESTRUCTURA DEL SISTEMA DE RESPONSABILIDAD PENAL PARA ADOLESCENTE	3.107.155.541	5.045.600	1
SERVICIO DE PROTECCIÓN PARA EL RESTABLECIMIENTO DE DERECHOS DE NIÑOS, NIÑAS, ADOLESCENTES Y JÓVENES	109.902.572.402	107.117.976.564	97
SERVICIO DE ASISTENCIA TÉCNICA EN EL CICLO DE POLÍTICAS PÚBLICAS DE INFANCIA Y ADOLESCENCIA	605.056.247	577.928.681	96
SERVICIO DE ASISTENCIA TÉCNICA EN EL CICLO DE POLÍTICAS PÚBLICAS DE FAMILIA Y OTRAS RELACIONADAS	79.343.119	76.976.453	97
SERVICIO DE ASISTENCIA TÉCNICA A COMUNIDADES EN TEMAS DE FORTALECIMIENTO DEL TEJIDO SOCIAL Y CONSTRUCCIÓN DE ESCENARIOS COMUNITARIOS PROTECTORES DE DERECHOS	499.200.000	499.200.000	100
SERVICIO DE PROMOCIÓN DE TEMAS DE DINÁMICA RELACIONAL Y DESARROLLO AUTÓNOMO	11.301.961.608	11.301.961.608	100
SERVICIO DE ATENCIÓN TRADICIONAL A LA PRIMERA INFANCIA	124.296.796.671	124.295.153.631	100
SERVICIO DE EDUCACIÓN INFORMAL A LOS AGENTES EDUCATIVOS	7.321.478	2.837.084	39
EDIFICACIONES PARA LA ATENCIÓN INTEGRAL A LA PRIMERA INFANCIA CONSTRUIDAS	6.737.696	6.737.696	100
SERVICIO DE ATENCIÓN INTEGRAL A LA PRIMERA INFANCIA	312.477.672.359	306.672.698.163	98
DOCUMENTOS METODOLÓGICOS - APOYO AL DESARROLLO INTEGRAL DE LA PRIMERA INFANCIA A NIVEL NACIONAL	4.171.519.772	4.043.468.891	97
SERVICIOS DE EDUCACIÓN INFORMAL A NIÑOS, NIÑAS, ADOLESCENTES Y JÓVENES PARA EL RECONOCIMIENTO DE SUS DERECHOS - CONTRIBUCION AL DESARROLLO INTEGRAL DE NIÑAS Y NIÑOS ENTRE 6-13 ANOS,	10.523.375.672	6.137.332.103	58



<b>INVERSION:</b>			
<b>NOMBRE</b>	<b>PRESUPUESTO</b>	<b>EJECUTADO</b>	<b>% EJECUCION</b>
SERVICIOS DE EDUCACIÓN INFORMAL A NIÑOS, NIÑAS, ADOLESCENTES Y JÓVENES PARA EL RECONOCIMIENTO DE SUS DERECHOS - APOYO PARA EL DESARROLLO DE LOS PROYECTOS DE VIDA PARA ADOLESCENTES Y JOVENES A NIVEL NACIONAL	2.885.056.130	2.437.089.340	84
SERVICIOS DE PROMOCIÓN DE LOS DERECHOS DE LOS NIÑOS, NIÑAS, ADOLESCENTES Y JÓVENES - APOYO PARA EL DESARROLLO DE LOS PROYECTOS DE VIDA PARA ADOLESCENTES Y JOVENES A NIVEL NACIONAL	313.347.934	219.343.554	70
ADQUISICIÓN DE BIENES Y SERVICIOS - SERVICIOS TECNOLÓGICOS - FORTALECIMIENTO DE LAS TECNOLOGÍAS DE LA INFORMACIÓN Y LAS COMUNICACIONES -TIC EN EL ICBF A NIVEL NACIONAL	146.562.500	140.287.467	96
ADQUISICIÓN DE BIENES Y SERVICIOS - SERVICIO DE IMPLEMENTACIÓN DE SISTEMAS DE GESTIÓN - FORTALECIMIENTO INSTITUCIONAL EN EL ICBF A NIVEL NACIONAL	3.751.183.435	3.682.449.424	98
ADQUISICIÓN DE BIENES Y SERVICIOS - SEDES ADECUADAS - FORTALECIMIENTO INSTITUCIONAL EN EL ICBF A NIVEL NACIONAL	18.093.928	18.093.928	100
ADQUISICIÓN DE BIENES Y SERVICIOS - SEDES MANTENIDAS - FORTALECIMIENTO INSTITUCIONAL EN EL ICBF A NIVEL NACIONAL	167.459.452	62.101.991	37
ADQUISICIÓN DE BIENES Y SERVICIOS - DERECHO DE BENEFICIO FIDUCIARIO - FORTALECIMIENTO INSTITUCIONAL EN EL ICBF A NIVEL NACIONAL	621.750	74.032	12
ADQUISICIÓN DE BIENES Y SERVICIOS - DOCUMENTOS DE LINEAMIENTOS TÉCNICOS - FORTALECIMIENTO INSTITUCIONAL EN EL ICBF A NIVEL NACIONAL	112.504.000	44.680.000	40
APOYO PARA EL DESARROLLO DE LOS PROYECTOS DE VIDA PARA ADOLESCENTES Y JÓVENES A NIVEL NACIONAL/ CREDITO BID	1.568.303.100	1.115.031.730	71
<b>TOTAL</b>	<b>616.342.342.855</b>	<b>597.728.580.907</b>	<b>97</b>





- Presupuesto de la regional Antioquia en los rubros de funcionamiento: 90 % de ejecución y principales rubros de gasto.

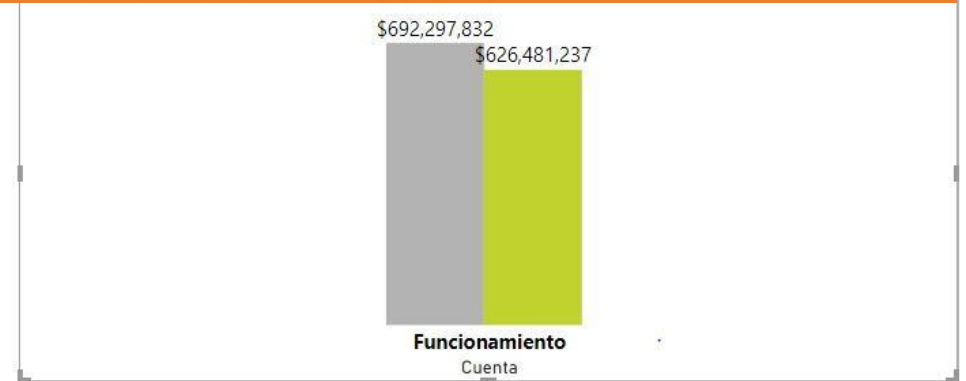

- Información Tomada de SIIF NACION

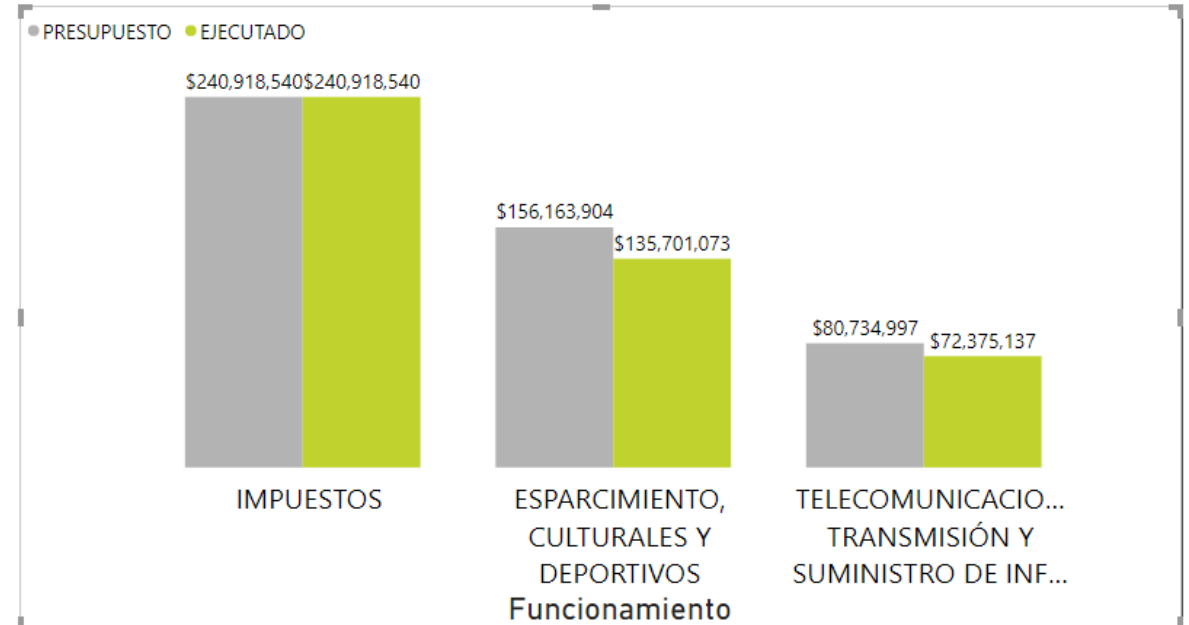



- Presupuesto de inversion asignado vs ejecutado: 97% de ejecución en 2021 y principales rubros de gasto de inversion.

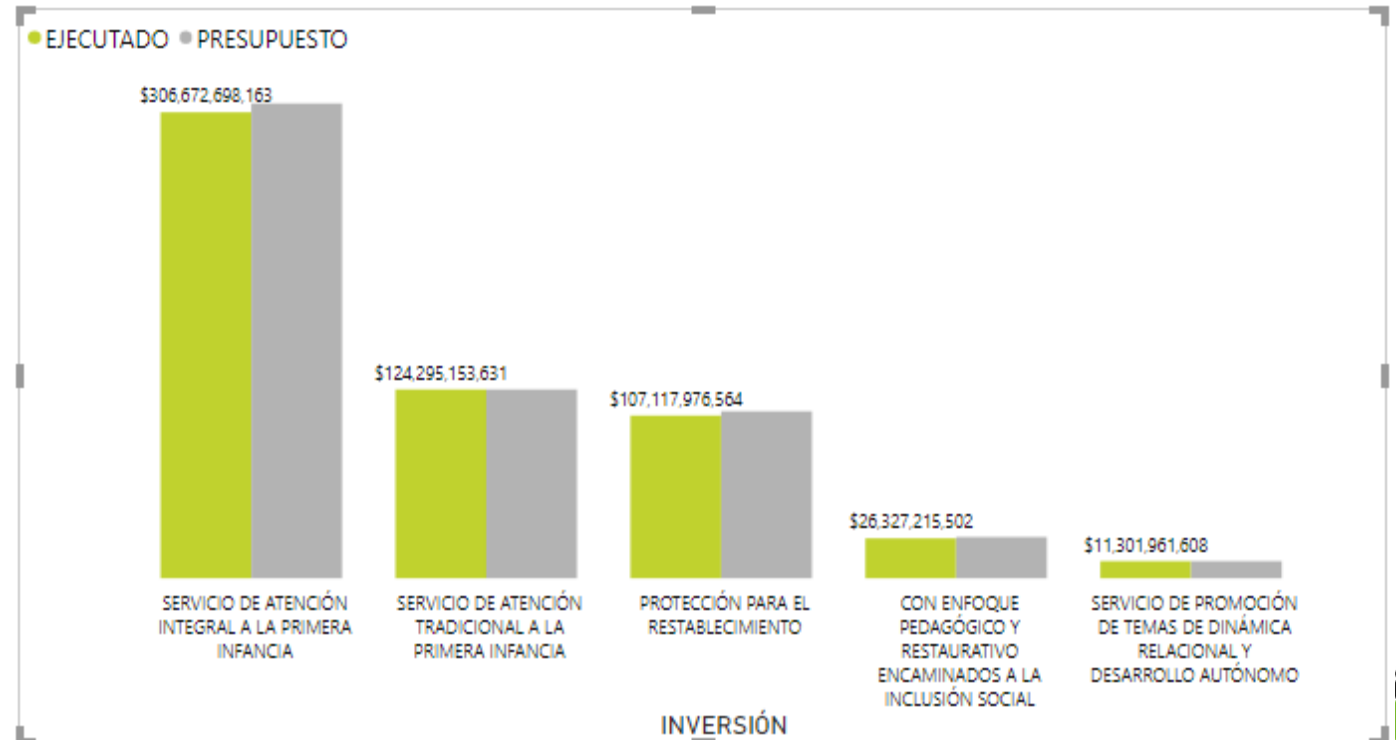
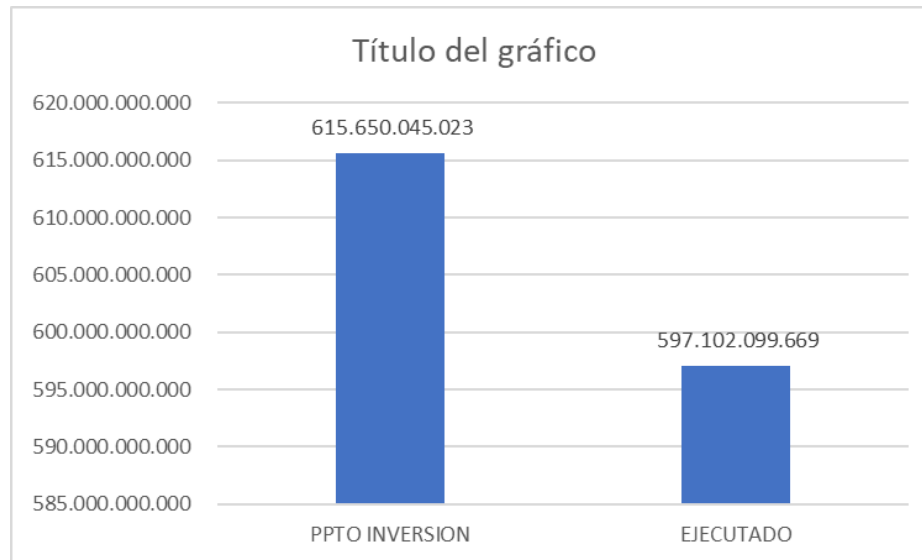



- **Total presupuesto asignado:**  
**\$616.342.342.855**
- **Total presupuesto ejecutado:**  
**\$597.728.580.907, con un 97% de ejecución para el año 2021.**

• *Informacion Tomada de SIIF NACION*





# 6. INFORME GESTIÓN CONTRACTUAL ASOCIADA A METAS.



**PROGRAMACION METAS SOCIALES Y FINANCIERAS**

**CONSOLIDADO DE ATENCION**

<b>CENTRO ZONAL O REGIONAL XXXXXX</b>	<b>PROGRAMACION METAS SOCIALES Y FINANCIERAS</b>		
	<b>CONSOLIDADO DE ATENCION</b>		
<b>MODALIDADES DE ATENCION</b>	<b>CONTRATOS SUSCRITOS</b>	<b>CUPOS ATENDIDOS</b>	<b>USUARIOS ATENDIDOS</b>
<b>PRIMERA INFANCIA</b>	275	202,291	<b>262,408</b>
<b>INFANCIA</b>	17	19,858	<b>19,858</b>
<b>ADOLESCENCIA Y JUVENTUD</b>	10	4,931	<b>4,931</b>
<b>FAMILIAS Y COMUNIDADES</b>	0	10,545	<b>35,935</b>
<b>NUTRICION</b>	5	850	<b>1,805</b>
<b>PROTECCION</b>	258	11,667	<b>20,943</b>
<b>TOTAL</b>	<b>565</b>	<b>250,142</b>	<b>345,880</b>







<b>TIPO DE CONTRATO (<i>jurídica SITCO</i>)</b>	<b>(Cantidad) 2021</b>	<b>VALOR 2021</b>	<b>(Cantidad) 2022</b>	<b>VALOR 2022</b>
<b>Contratos de aporte</b>	298	\$1,273,968,203,726	67	\$43,908,321,254
<b>Contrato prestación servicios profesionales</b>	364	\$12,961,901,925	287	\$10,031,444,616
<b>Contrato prestación de servicios (apoyo)</b>	72	\$1,639,430,497	66	\$1,214,731,050
<b>Otros - funcionamiento</b>	65	\$530,774,575	27	\$131,554,155
<b>TOTAL</b>		<b>\$1,289,100,310,723</b>		<b>\$55,286,051,075</b>



# 7. INFORME EJECUCIÓN DE POLÍTICAS, PROGRAMAS Y PROYECTOS

Cumplimiento Del PND Y Objetivos De Desarrollo Sostenible.



# Alineación estratégica

PND 2018 – 2022 “Pacto por Colombia, pacto por la equidad”  
Ley 1955 de 2019



Plan Estratégico Sectorial 2019-2022

Plan Indicativo Institucional 2019-2022

Presupuesto



Tablero Control Presidencia

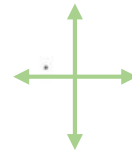

Mapa Estratégico 2018-2022

Plan Acción ICBF

Dimensiones MIPG



Primera infancia, Infancia, Adolescencia, Juventud y Familias

Tablero de control indicadores ICBF

Mapa procesos

Direccionamiento Estratégico  
Gestión con valores para resultados  
Evaluación para el resultado  
Control Interno  
Información y Comunicación  
Talento Humano



Transversales

Eficiencia Institucional



BIENESTAR FAMILIAR

# Enfoque

Trabajo **articulado** entre **todas** las áreas con un mismo objetivo y trabajando por las mismas causas a partir de **tres** líneas estratégicas:

1.

## GRAN ALIANZA NACIONAL CONTRA LA VIOLENCIA

Principales factores asociados:

Reclutamiento  
Responsabilidad penal adolescente  
Violencia contra NNA  
Naturalización de la violencia

2.

## GRAN ALIANZA POR LA NUTRICIÓN

Seguridad alimentaria y nutricional de NN desde un enfoque de derecho a la alimentación

3.

## GRAN ALIANZA CONTRA LA CORRUPCIÓN/ POR LA TRANSPARENCIA *(Nombre en construcción)*

Temas administrativos  
Uso y manejo adecuado de los recursos  
Bienestar App

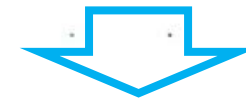

➤ Componentes claves: Innovación y TIC → 4ta Revolución industrial

# Alineación Plan Indicativo Institucional PII 2019-2022\*

## PII- Objetivo estratégico\*\*

1. Garantizar intervenciones pertinentes y de calidad, dirigidas a las niñas, niños y adolescentes, fortaleciendo el componente de familia bajo un enfoque diferencial y territorial.

2. Asegurar una gestión institucional, orientada a resultados a nivel nacional y regional, apoyada en el uso de las tecnologías de la información.

3. Gestionar recursos financieros adicionales y optimizar su uso para maximizar el impacto en la gestión institucional.

4. Liderar la gestión del conocimiento en políticas de niñez y familias consolidando al ICBF como referente en América Latina.

5. Fortalecer una cultura organizacional basada en el servicio, la comunicación efectiva, la innovación, el control, la mejora continua y el desarrollo del talento humano

## PND

- Pacto por la Equidad

- Pacto por la equidad de oportunidades para grupos étnicos.

- Pacto por la inclusión de todas las personas con discapacidad

- Pacto de equidad para las mujeres

- Pacto por la Legalidad

## Plan Sectorial - DPS

Primera infancia

Infancia

Adolescencia y  
Juventud

Familias

- Fortalecimiento Institucional

## Objetivos Desarrollo Sostenible

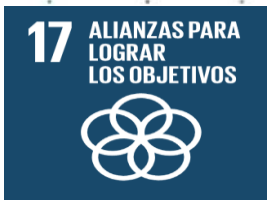



# Metas, Indicadores y Seguimiento

**8**  
Metas  
PND\*

## Primera Infancia

**1.500.000** Niñas y niños con educación inicial en el marco de la **atención integral**

**88,30%** de niñas y niños que cuentan con **atenciones priorizadas** en el marco de la atención integral

**342.144** Mujeres **gestantes** atendidas

**16.500** Madres Comunitarias nuevas en proceso de **formación o cualificación** en atención integral

## Niñez y Adolescencia

**400.000**

Niñas, niños y adolescentes beneficiarios de la estrategia de **desarrollo naranja**

## Familia

**280.000**

Familias con alto riesgo de vulneración o con niños, niñas y adolescentes en protección, atendidas por el programa **Mi Familia**.

## Violencia

Reducir la **tasa de violencia** contra niñas, niños y adolescentes: de 303,8 a **260,2** (por cada 100.000 NNA entre 0 y 17 años).

Reducir la **tasa de violencia intrafamiliar** de 157,5 a **132** (por cada 100.000 NNA entre 0 y 17 años)

## SEGUIMIENTO INDICADORES

**44**

<b>6</b>	Subdirección General
<b>10</b>	Primera Infancia
<b>3</b>	Infancia
<b>3</b>	Adolescencia y Juventud
<b>7</b>	Familias y Comunidades
<b>5</b>	Nutrición
<b>5</b>	Protección
<b>5</b>	DSNBF

**35** Apoyo a la gestión

- **79** Indicadores **medibles** a partir de la vigencia **metas e iniciativas** estratégicas
- Indicadores que se miden a través del tablero de control de indicadores
- Seguimiento periódico de acuerdo con lo definido en la hoja de vida del indicador



# 8. INFORME ACUERDO DE PAZ: AVANCES EN LA IMPLEMENTACIÓN





¿Cómo lo hicimos?  
Escriba en máximo una página las acciones realizadas



¿En qué municipios desarrollamos la acción?

Haga clic para agregar texto

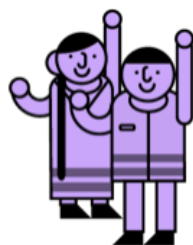

¿Quiénes se beneficiaron?  
Escriba en máximo un párrafo la población beneficiada (territorios).

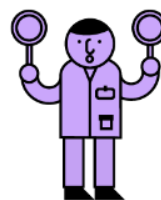

¿Qué desafíos y retos tuvimos para el cumplimiento?  
Escriba cuáles fueron los retos más relevantes, en máximo una página, en especial las medidas adoptadas por COVID (si aplica).



¿Cómo lo hicimos?

Escriba en máximo una página las acciones realizadas

Con la atención integral a primera infancia , del cual el 71% se ubica en el área rural.

- Entrega de alimentos de alto valor nutricional en 61.200 unidades de Bienestarina líquida a familias de Ituango, por conflicto armado y desastre natural y en Necoclí 21,600 unidades de Bienestarina líquida para migrantes de tránsito
- Realización de jornadas de sensibilización con articulación con policía de infancia y adolescencia en Medellín.
- Se realiza la activación de mesas de seguridad alimentaria a nivel territorial y formulación de políticas de seguridad alimentaria con el enfoque de derecho humano de progresivo de alimentación a través del pilar 7 de acuerdos de paz de municipios PDET
- Derecho a la alimentación con el programa 1000 días para cambiar el Mundo.
- En la modalidad 1000 días para cambiar el mundo el 89.71% de mujeres con bajo peso para la edad gestacional tuvieron una ganancia de peso significativa entre 400 y 600 gramos por semana y el 99.5% de los niños y niñas mayores de 6 meses con diagnóstico de Riesgo de Desnutrición aguda pasaron a un estado nutricional adecuado durante 4 meses de atención.



¿En qué municipios desarrollamos la acción?

Municipios:

- Anorí
- Briceño
- Cáceres
- Tarazá
- Ituango
- Remedios
- Dabeiba
- Mutatá
- Apartadó
- Turbo
- San Pedro de Urabá
- Necoclí
- Chigorodó Carepa
- Yondó,
- Amalfi,
- Segovia
- Caucaasia,
- El Bagre,
- Zaragoza
- Nechi
- Valdivia





¿Quiénes se beneficiaron?

Escriba en máximo un párrafo la población beneficiada (territorios).

- La población víctima del conflicto Armado
- Población Vulnerable
- Adolescentes y jóvenes
- Niños y niñas menores de 5 años
- Niños y niñas de 6 a 17 años
- Madres gestantes y en periodo de lactancia
- Población étnica
- Población con Discapacidad

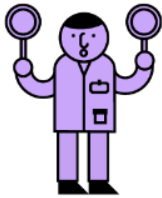

¿Qué desafíos y retos tuvimos para el cumplimiento?

Escriba cuáles fueron los retos más relevantes, en máximo una página, en especial las medidas adoptadas por COVID (si aplica).

- Formulación de la política y plan de seguridad alimentaria
- Para el ICBF regional Antioquia seguirá siendo un trabajo de corresponsabilidad continuar contribuyendo a las iniciativas PDET y seguir avanzando cada vez más en programas que contribuyan al desarrollo de los territorios desde un enfoque territorial.
- Adopción de los lineamientos técnicos a la nueva normalidad en la atención integral en el marco de la pandemia.
- Atención con servicios de prevención y protección a 165 usuarios en los 4 Espacios Territoriales de Capacitación y Reincorporación (ETCR), en Remedios, Anorí, Dabeiba y Mutatá.



# 9. ESPACIO DE PARTICIPACIÓN DE PARTES INTERESADAS





# 10. COMPROMISOS ADQUIRIDOS: INFORME PARA EL SEGUIMIENTO





<b>COMPROMISO POR CENTRO ZONAL</b>	<b>RESPONSABLE</b>	<b>FECHA DE CUMPLIMIENTO (DENTRO DE LA VIGENCIA)</b>





# 11. CANALES Y MEDIOS PARA ATENCIÓN A LA CIUDADANÍA E INFORME PQRS



TIPO	PRINCIPALES MOTIVOS	2021
<b>Solicitudes de Restablecimiento de Derechos (SRD)</b>	Violencia física, psicológica y/o negligencia	6.843
	Violencia sexual	5.042
	Situación de alta permanencia en calle	660
<b>Reporte de Amenaza o Vulneración de Derechos</b>	Violencia física, psicológica y/o negligencia	4.107
	Situación de alta permanencia en calle	339
	Situación de trabajo infantil	85
<b>Inobservancia de Derechos</b>	Registraduría	77
	Salud y protección social	48
	Educación	14
<b>Trámite de atención Extraprocesal</b>	Conciliable – Alimentos, visitas y custodia	2.798
	Solicitud concepto de Divorcio – Notaria	2.118
	Conciliable – Fijación cuota de alimentos	1.791
<b>Asistencia y Asesoría a la Familia</b>	Acciones de los Equipos Móviles de Protección Integral (EMPI)	306
	Problemas de comportamiento	108
	Relación entre Padres e Hijos	30



TIPO	PRINCIPALES MOTIVOS	2021
<b>Derecho de Petición – Atención por Ciclos de Vida y Nutrición</b>	Certificación Madres Comunitarias/Información Beneficios	416
	Hogares Comunitarios de Bienestar	296
	Centros de Desarrollo Infantil para la Primera Infancia - CDI	150
<b>Quejas</b>	Omisión o extralimitación de deberes o funciones	60
	Demora en la atención (negar o retardar asuntos a su cargo)	33
	Incumplimiento u omisión de actuaciones dentro del debido proceso	19
<b>Reclamos</b>	Incumplimiento de obligaciones contractuales	206
	Maltrato a Niños, Niñas y Adolescentes	77
	Instalaciones físicas inadecuadas	6
<b>Sugerencias</b>	Felicitaciones y Agradecimientos	19
	Recurso humano	4
	Procesos y Procedimientos de los servicios, modalidades y trámites del ICBF	2

# CANALES DE ATENCIÓN

Se fortalecieron los canales de atención 24/7 para niños, niñas y adolescentes que se sienten amenazados o han visto vulnerados sus derechos:

## Canales de Atención a la Ciudadanía



### Chat ICBF

Disponible lunes a domingo 6:00 am a 9:00 pm



### Videollamada

Disponible lunes a sábado 6:00 a.m. a 9:00 p.m.



### WhatsApp

Envía mensajes a través de la aplicación desde tu celular. Disponible lunes a domingo 6:00 am a 9:00 pm



### Llamada en Línea

Disponible lunes a sábado 6:00 a.m. a 9:00 p.m.



### Línea Anticorrupción

Informe de denuncias



### Puntos de Atención

Direcciones regionales y centros zonales del ICBF



### Correo de contacto

atencionalciudadano@icbf.gov.co



### Notificaciones Judiciales

NotificacionesJudiciales@icbf.gov.co



Ventanilla de Trámites y Servicios



Portafolio de Oferta Institucional



Preguntas y Respuestas Frecuentes



LÍNEA DE ATENCIÓN A NIÑOS, NIÑAS Y ADOLESCENTES.  
PROTECCIÓN · EMERGENCIA · ORIENTACIÓN

# LÍNEA ANTICORRUPCIÓN Y PÁGINA WEB



## LÍNEA ANTICORRUPCIÓN



Canales Dispuestos

- Línea gratuita nacional ICBF: 018000 91 80 80 - Opción 4. Para la recepción de denuncias de presuntos actos de corrupción el horario de atención es de Lunes a Viernes de 8 am a 5 pm.
- Correo electrónico: [Anticorrupcion@icbf.gov.co](mailto:Anticorrupcion@icbf.gov.co)
- Chat ICBF y Llamada en Línea
- Videollamada

## [WWW.ICBF.GOV.CO](http://WWW.ICBF.GOV.CO)

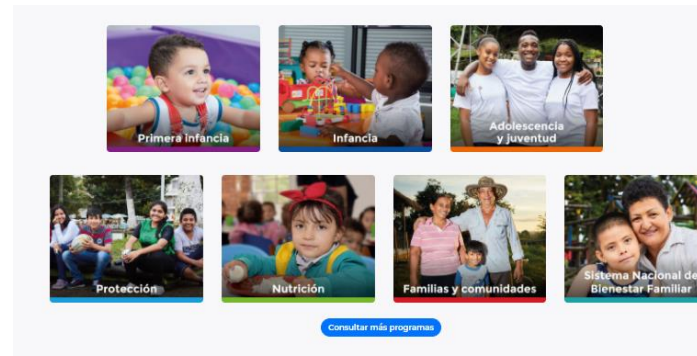

### Enlaces de Interés

- |  |   |   |                                    |   |                              |
|--|---|---|------------------------------------|---|------------------------------|
| ✓ <a href="#">Transparencia y Acceso a la Información Pública</a>                            | ✓ <a href="#">Rendición de Cuentas ICBF</a>                                   | ✓ <a href="#">Innovación ICBF</a>                                 | ➔ <a href="#">Gobierno Digital</a> | ✓ <a href="#">Normativa Institucional</a> | ✓ <a href="#">Citaciones</a> |
| ➤ <a href="#">Prosperidad Social (DPS)</a>   | ➤ <a href="#">Colombia Compra Eficiente</a>                                   | ➤ <a href="#">Datos Abiertos</a>                                  |                                    |   |                              |
| ➤ <a href="#">Centro de Memoria Histórica</a>  | ➤ <a href="#">Función Pública</a>   | ➤ <a href="#">Convocatoria No-433 2016 - ICBF</a>                 |                                    |   |                              |
| ➤ <a href="#">Unidad de Atención y Reparación Integral a las Víctimas</a>                    | ➤ <a href="#">Sistema de Información y Gestión del Empleo Público (SIGEP)</a> | ➤ <a href="#">Acciones de Tutela Convocatoria No-433 2016</a>     |                                    |   |                              |
| ➤ <a href="#">SNADIV - Sistema Nacional de Atención y Reparación Integral a las Víctimas</a> |   | ➤ <a href="#">Sistema Único de Información de la Niñez - SUIN</a> |                                    |   |                              |

- Programas, estrategias y servicios
- Trámites
- Espacios de participación en línea
- Oferta de información en canal electrónico
- Conjuntos de datos abiertos disponibles
- Avances y resultados de la gestión institucional
- El Plan anticorrupción y de atención al ciudadano
- Informes de Rendición de Cuentas y Mesas Públicas





# 12. EVALUACIÓN DE LA AUDIENCIA DE RENDICIÓN PÚBLICA DE CUENTAS



PÚBLICA

# GRACIAS



	<p>El futuro es de todos</p>	<p>Gobierno de Colombia</p>
---	----------------------------------	---------------------------------



**BIENESTAR  
FAMILIAR**