

Mesa Pública de Redición de Cuentas

ICBF RINDE

cuentas 2023

Regional Caquetá

Centro Zonal Belén de los Andaquíes

Coordinador **DIANA MARCELA ROJAS RAMIREZ**

Fecha **21/07/2023**



**BIENESTAR
FAMILIAR**



COLOMBIA
POTENCIA DE LA
VIDA



Silenciar los micrófonos y apagar cámara de video



Se informa que la reunión se grabará



Se realizará el registro de los asistentes a través del formulario enviado al chat de la reunión Teams



Si desea intervenir deberá levantar la mano y el moderador dará la palabra

ICBF-ORDEN DEL DÍA

MESAS PÚBLICAS DE LA RENDICIÓN PÚBLICA DE CUENTAS

Himno Nacional

Instalación por parte del Coordinador del Centro Zonal Belén de los Andaquíes.

1. Contexto institucional.
2. Contexto Rendición Pública de Cuentas.
3. **Informe de gestión** de la vigencia con énfasis en todos los temas Misionales: enfoque territorial y diferencial.
4. **Gestión administrativa:** Avance de políticas del Modelo Integrado de Planeación y Gestión.
5. **Ejecución financiera:** presupuesto de funcionamiento e inversión.
6. **Gestión contractual** asociada a metas.
7. **Ejecución de políticas, programas y proyectos:** cumplimiento del PND y Objetivos de Desarrollo Sostenible.
8. **Acuerdo de paz:** avances en la implementación
9. **Espacio de participación** de partes interesadas
10. **Compromisos adquiridos:** informe para el seguimiento
11. **Canales y medios para atención** a la ciudadanía e informe PQRS
12. **Evaluación** de la Audiencia de Rendición Pública de Cuentas

Cierre

CONTEXTO INSTITUCIONAL



INSTITUTO COLOMBIANO DE BIENESTAR FAMILIAR

MESAS PÚBLICAS DE LA RENDICIÓN PÚBLICA DE CUENTAS

EL ICBF

Establecimiento público descentralizado, con personería jurídica, autonomía administrativa y patrimonio propio.

Creado por la Ley 75 de 1968 y adscrito al Departamento administrativo para la Prosperidad Social - Decreto No. 4156 de 2011.



33 regionales



215 Centros Zonales



1.122 Municipios con Atención del ICBF



2.713.564 usuarios atendidos en 2022*



\$7,9 billones (Inversión 2022)

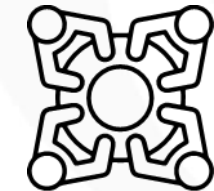

8.856 planta aprobada (2021)
4.958 contratistas (Dic 2022)

MAPA ESTRATÉGICO 2019-2022

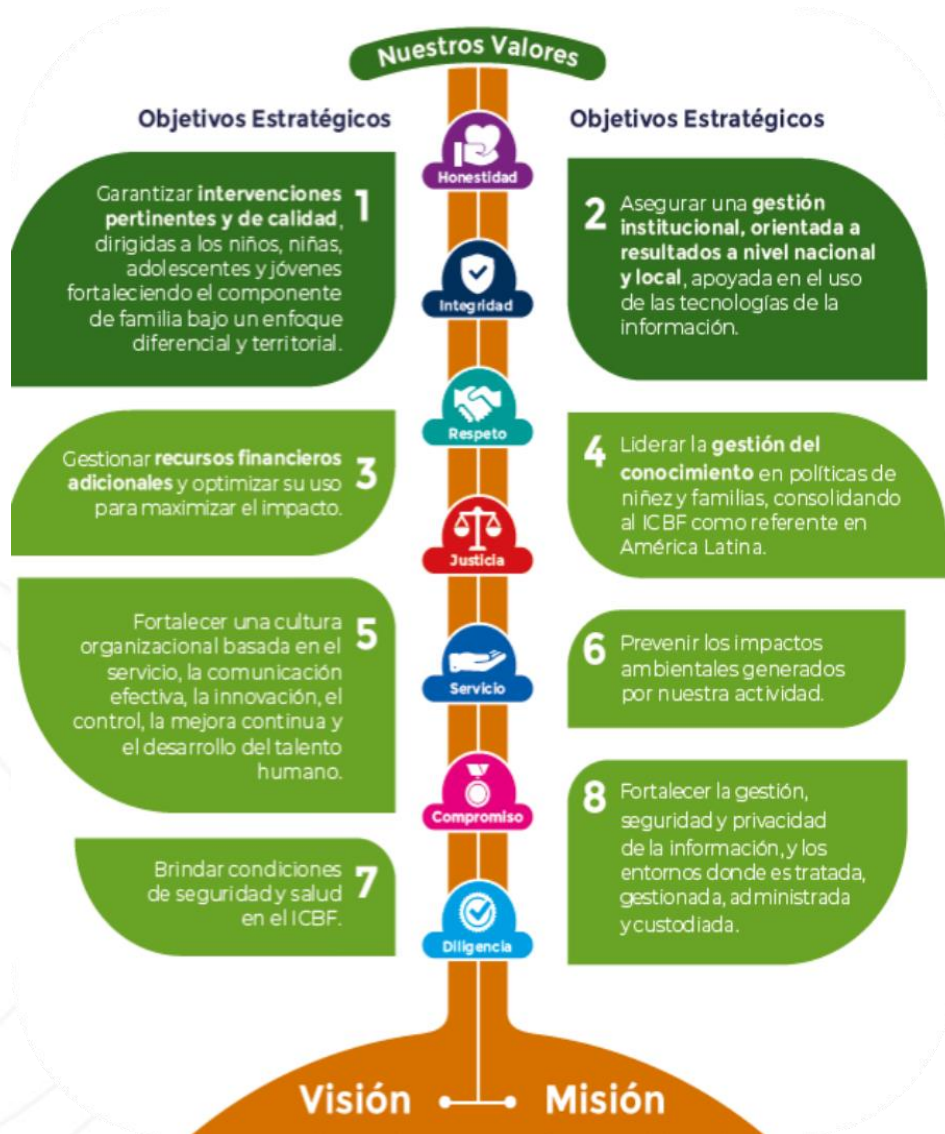

MISIÓN

Promover el desarrollo y la protección integral de los **niños, niñas y adolescentes**, así como el fortalecimiento de las capacidades de los **jóvenes y las familias** como actores clave de los entornos protectores y principales agentes de transformación social.

VISIÓN

Lideramos la construcción de un país en el que los **niños, niñas, adolescentes y jóvenes** se desarrollen en condiciones de equidad y libres de violencias.

INSTITUTO COLOMBIANO DE BIENESTAR FAMILIAR

Alineación estratégica

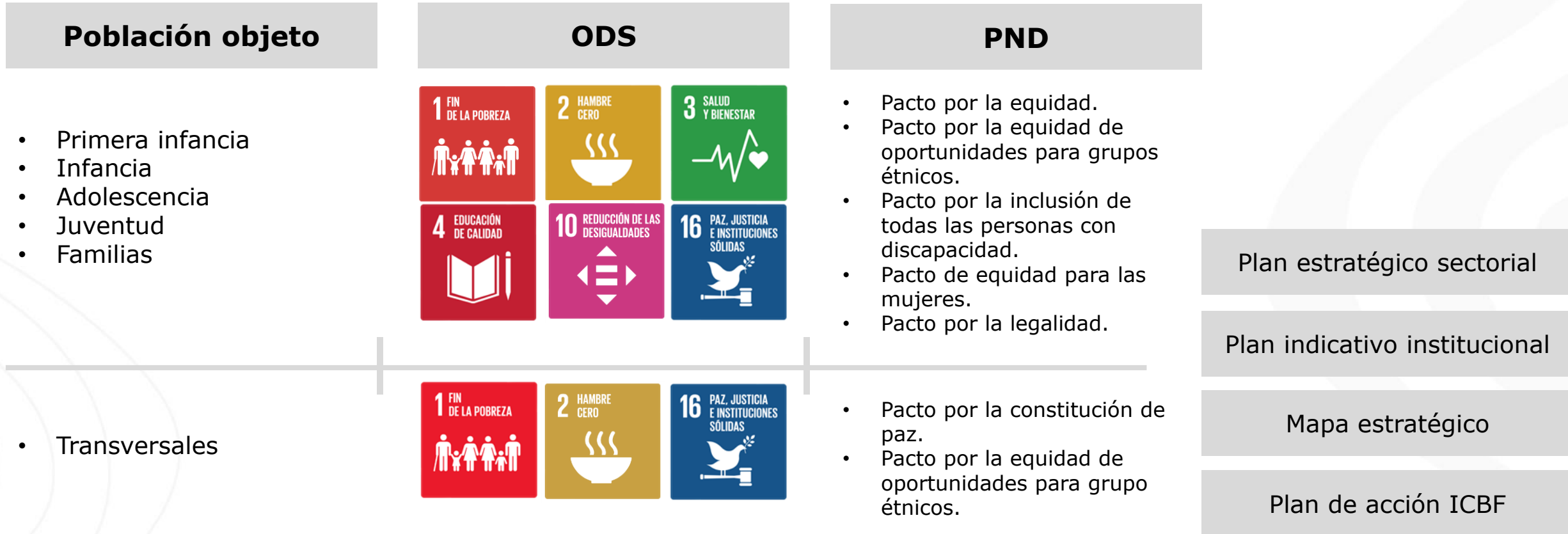

INSTITUTO COLOMBIANO DE BIENESTAR FAMILIAR

Alineación estratégica

TRABAJO ARTICULADO ENTRE TODAS LAS ÁREAS CON UN MISMO OBJETIVO

ATENCIÓN DURANTE TODO EL CURSO DE VIDA

Prevención y protección para el desarrollo integral



PARA GENERAR SOCIEDADES CON BIENESTAR

MODELO DE TRANSPARENCIA

Instituto Colombiano de Bienestar Familiar

MODELO DE TRANSPARENCIA Y LUCHA CONTRA LA CORRUPCIÓN

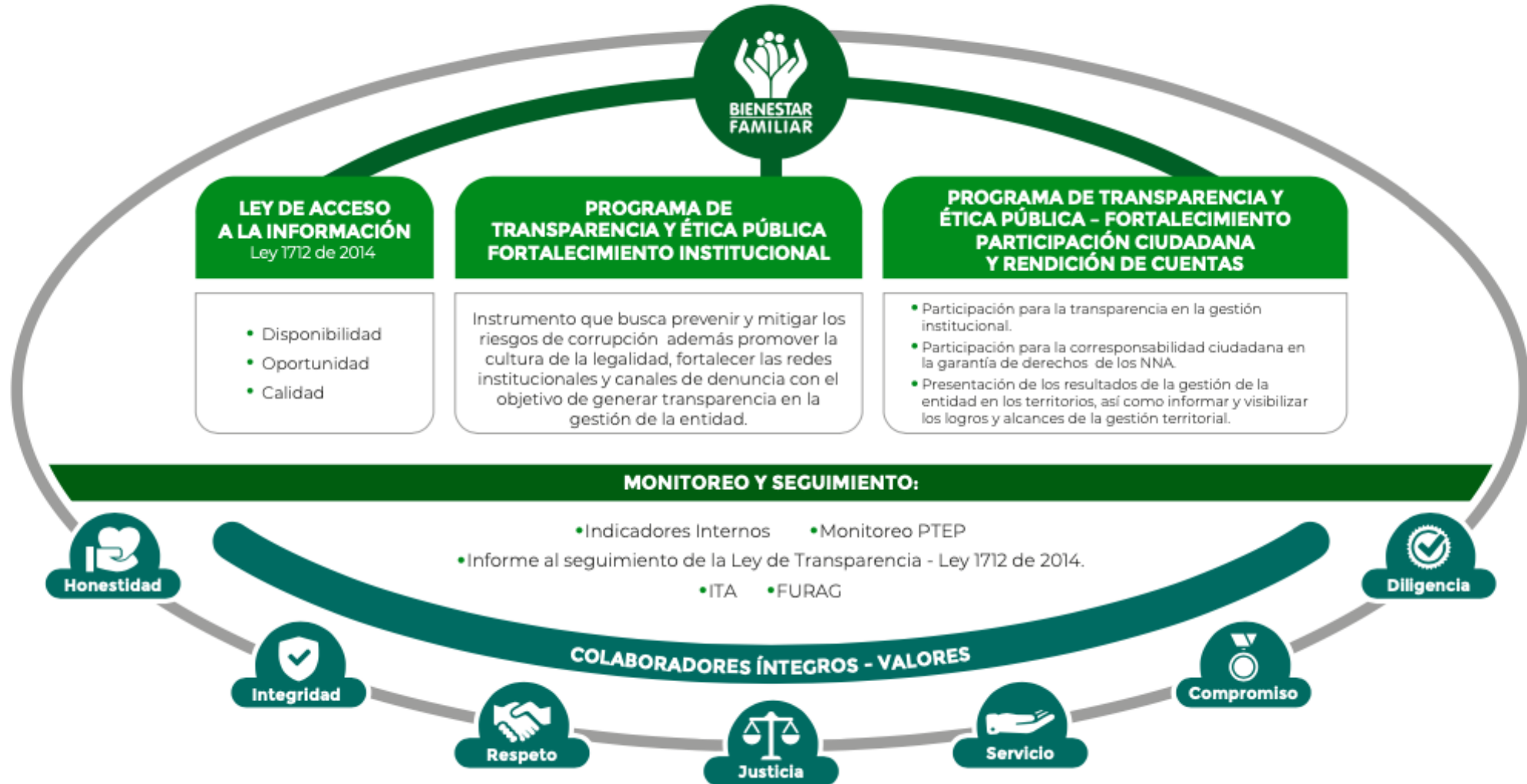

CONTEXTO RENDICIÓN PÚBLICA DE CUENTAS



MODELO DE TRANSPARENCIA

Instituto Colombiano de Bienestar Familiar

7 COMPONENTES



Ley 2195 de 2022 - Art. 31
Programa de Transparencia y Ética
Pública

Modifica



Ley 1474 de 2011 - Art. 73
Plan Anticorrupción y de Atención al
Ciudadano

- Gestión del Riesgo de Corrupción
- Racionalización de trámites
- Servicio al Ciudadano
- Rendición de Cuentas
- Transparencia y Acceso a la Información Pública.

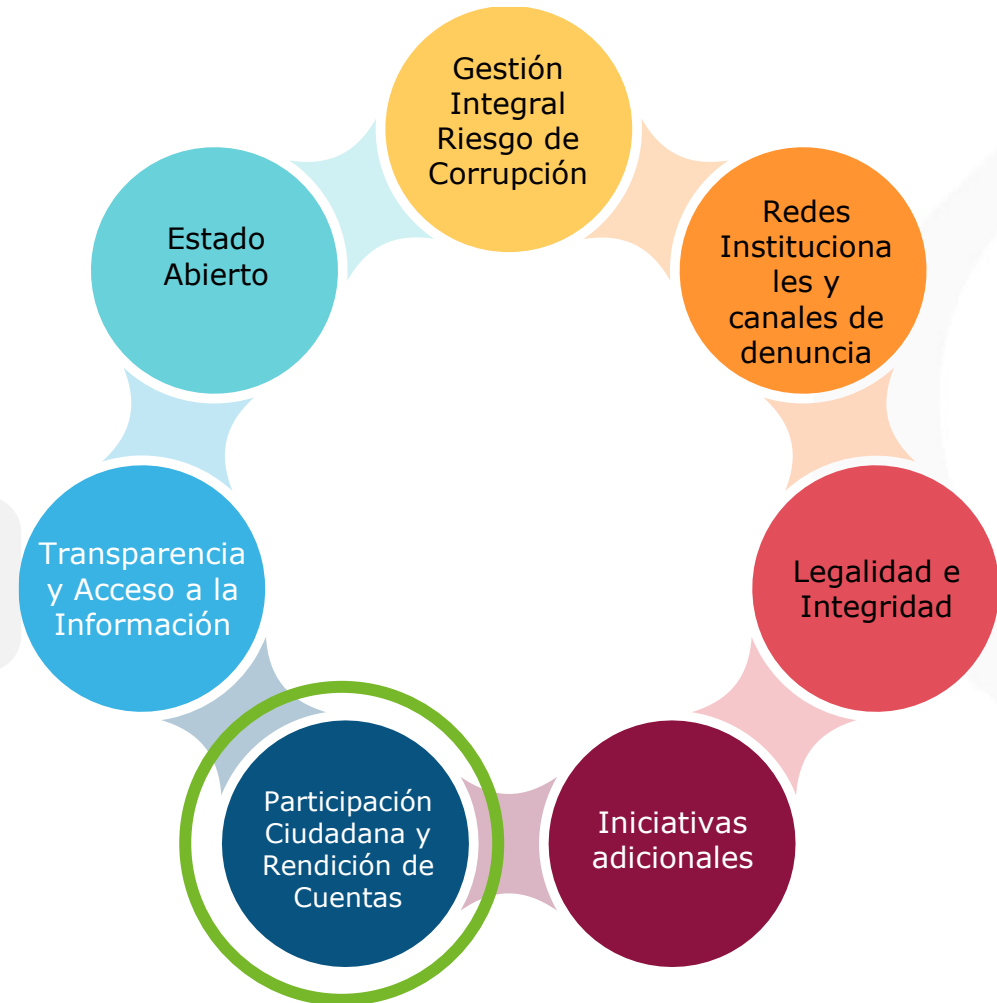

MARCO NORMATIVO

RENDICIÓN DE CUENTAS 2023

Ley 1712 de 2014	Ley de Transparencia y Acceso a la Información Pública.
Decreto 183 de 2015	Único de la Función Pública, en el Art. 2.2.22.1 y siguientes, estableció que el Plan Anticorrupción y de Atención al Ciudadano hace parte del Modelo Integrado de Planeación y Gestión del Decreto 2482 de 2012.
Ley 1755 de 2015	-Ley que regula el derecho fundamental de petición. -Ley de Promoción y Protección al Derecho a la Participación Ciudadana.
Decreto 1499 de 2017	Por el cual se actualizó el MIPG para el orden nacional e hizo extensiva su implementación diferencial a las entidades territoriales.
Decreto 1081 de 2015	Metodología y estándares, que deben cumplir las entidades públicas: «Estrategias para la construcción del Plan Anticorrupción y de Atención al Ciudadano V2 2015».
Decreto 230 de 2021	Por la cual se crea el Sistema Nacional de Rendición de Cuentas (SNRdC),
Documento CONPES 167 de 2013	“Estrategia Nacional de la Política Pública Integral Anticorrupción”.
LEY 2195 DE 2022	Programa de Transparencia y Ética Pública

MICROSITIO DE TRANSPARENCIA-PÁGINA WEB

RENDICIÓN DE CUENTAS 2023

Transparencia y Acceso a la Información Pública

En cumplimiento de la Ley 1712 de 2014 (Decreto No. 1081 de 2015 y Resolución No. 1519 de 2020), el ICBF pone a disposición de la ciudadanía la siguiente información.



1. Información de la Entidad
Consultar No. 1

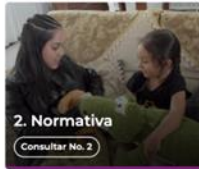

2. Normativa
Consultar No. 2



3. Contratación
Consultar No. 3



4. Planeación, Presupuesto e Informes
Consultar No. 4



5. Trámites
Consultar No. 5



6. Participa
Consultar No. 6



7. Datos Abiertos
Consultar No. 7



8. Información Específica para Grupos de Interés
Consultar No. 8



9. Reporte de información específica por parte de la entidad
Consultar No. 9

Excepción de publicación: El ICBF es entidad del orden nacional

10. Información tributaria en entidades territoriales locales

Información de Interés



Gobierno Digital



Rendición de Cuentas



Acuerdos de Paz

Destacado



Modelo de Transparencia y Lucha contra la Corrupción



Déjanos tu opinión acerca de esta sección. **Participa en la encuesta**

Normativa Relacionada

* Ley 1712 de 2014 - Ley de Transparencia y Acceso a la Información Pública.

* Resolución No. 1519 de 2020

* Resolución No. 3564 de 2015 (derogada)

* Decreto No. 1081 de 2015

* Resultados Índice de Transparencia de las Entidades Públicas - ITEP

Declaración de Accesibilidad y Usabilidad

Accesibilidad y Usabilidad Web

En cumplimiento de la normativa aplicable, el ICBF dispone su sitio web garantizando la consulta, descarga e interacción de sus contenidos según los niveles de conformidad mínimos requeridos en la norma colombiana y de estándares web, garantizando así el acceso a la información y realizando actualizaciones permanentes para la gestión de sus contenidos.

Rendición de Cuentas ICBF

Cómo consultar la sección de rendición de cuentas del portal web ICBF: [Consultar video](#)



Procedimiento



Cronograma



Componentes



Marco Normativo

Objetivo Procedimiento de Rendición Pública de Cuentas y Mesas Públicas

Definir las acciones y orientaciones del proceso de Rendición Pública de Cuentas y Mesas Públicas sobre la gestión de la Entidad en los temas definidos como de interés para la sociedad; y realizar el seguimiento a los compromisos que de ellas se deriven.

+ Generalidades

+ Definiciones

- Procedimiento Rendición Pública de Cuentas y Mesas Públicas v5
 - P2.MS
 - Formato Programación y Monitoreo de Eventos RPC y MP v6
F1.P2.MS
 - Formato Análisis Evaluación RPC y MP v3
F10.P2.MS
 - Formato Compromisos RPC y MP v3
F11.P2.MS
 - Formato Resultados RPC y MP v3
F12.P2.MS
 - Formato Consulta Previa MP v3
F6.P2.MS
 - Formato Análisis Consulta Previa MP v3
F7.P2.MS
 - Formato Lista de Asistentes RPC y MP v2
F8.P2.MS
 - Formato Encuesta de Evaluación RPC y MP v3
F9.P2.MS



Información Proceso de Rendición de Cuentas ICBF Consolidados



Informes Rendición Pública de Cuentas Regional y Mesas Públicas de Centros Zonales



Consulta Previa Ciudadana para Temas de Mesas Públicas ICBF Definición de temáticas

RESULTADO CONSULTA PREVIA

RENDICIÓN DE CUENTAS 2023

NÚMERO DE ENCUESTAS
157

PARTICIPACIÓN
Comunidad-Usuarios

RESULTADO
EL 52 % de las personas
eligieron el tema: Atención
Integral niños y niñas de 0 a 5
Años

OFERTA PROGRAMATICA 2022 – CURILLO



12
UDS



468
CUPOS



502
Usuarios

PRIMERA INFANCIA

SERVICIO	UDS	CUP	USU
DESARROLLO INFANTIL FAMILIAR SIN ARR	2	100	116
EDUCACIÓN INICIAL RURAL DISPERSA	5	80	80
DESARROLLO INFANTIL EN MEDIO FAMILIAR CON ARRIENDO - FAMILIAR	1	50	54
CDI CON ARRIENDO INSTITUCIONAL	1	131	142
HOGARES INFANTILES - INSTITUCIONAL	1	90	93
HCB COMUNITARIO	2	17	17
Total general	12	468	502

INFANCIA

SERVICIO	CUP	USU
GENERACIÓN EXPLORA EXPLORA	100	100
Total general	100	100

ADOLESCENCIA Y JUVENTUD

SERVICIO	CUP	USU
GENERACIÓN SACÚDETE VIRTUAL	3	3
Total general	3	3

NUTRICION

SERVICIO	CUP	USU
1.000 DÍAS PARA CAMBIAR EL MUNDO	40	113

INFORME DE GESTIÓN DE LA VIGENCIA CON ÉNFASIS EN TEMAS MISIONALES

Enfoque Territorial y Diferencial



PORTAFOLIO DE SERVICIOS PRIMERA INFANCIA



¿A QUÉ LE APUESTA LA POLÍTICA DE ESTADO?

Como se ha dicho anteriormente, la Ley 1804 de 2016 en su artículo 19 ratifica que el ICBF es la institución rectora, articuladora y coordinadora del SNBF con dos roles de acción: liderar la implementación territorial de la política a la luz de la Ruta Integral de Atenciones - RIA, y promover la participación y movilización social en torno a la protección integral de la Primera Infancia. Como entidad encargada de generar línea técnica y prestar servicios directos a la población, le corresponde armonizar los documentos que orientan y soportan la prestación de los servicios en la primera infancia⁴, como es el caso del presente Lineamiento.

La misma disposición en el artículo 4° literal b, establece entre sus definiciones las *realizaciones* como condiciones y estados que se materializan en el curso de vida y permiten el goce efectivo de los derechos y propician el desarrollo integral.

En el contexto anterior, uno de los retos del ICBF, con las otras entidades que conforman el Sistema Nacional de Bienestar Familiar (SNBF), es avanzar en los procesos y criterios de calidad de los servicios dirigidos a la primera infancia; así como fortalecer la gestión de las Entidades Administradoras del Servicio (EAS) y de los diferentes actores en los departamentos y municipios, para asegurar desde un enfoque holístico e intersectorial que niñas y niños en la primera infancia accedan a todas las atenciones priorizadas con pertinencia y oportunidad.

¿A QUÉ LE APUESTA LA POLÍTICA DE ESTADO?

El fin último de la Política, está puesto en lograr el **DESARROLLO INTEGRAL** en la Primera Infancia.



EL SENTIDO DE LA EDUCACION INICIAL

Reconocida como *“un derecho de los niños y niñas menores de seis (6) años de edad. Se concibe como un proceso educativo y pedagógico intencional, permanente y estructurado, a través del cual los niños y las niñas desarrollan su potencial, capacidades y habilidades en el juego, el arte, la literatura y la exploración del medio, contando con la familia como actor central de dicho proceso”* (Ley 1804 de 2016).

Para garantizar este derecho, dentro de esta misma Ley se define como una función del ICBF *“Organizar la implementación de los servicios de educación inicial con enfoque de atención integral de acuerdo con los referentes técnicos para tal fin y en el marco de la Política de Estado para el Desarrollo Integral de la Primera Infancia de Cero a Siempre”* (Ley 1804 de 2016). Para dar cumplimiento a esta función, y en consonancia con los acuerdos sobre desarrollo integral y educación inicial y los fundamentos técnicos, políticos y de gestión y los referentes técnicos de educación inicial bases de esta política, el ICBF cuenta con cuatro (4) modalidades de atención: *institucional, familiar, comunitaria y propia e intercultural*. Estas modalidades tienen como centro el desarrollo integral de las niñas y los niños desde su gestación, y reconocen distintos caminos para potenciar el mismo con base en los contextos y la diversidad del país.



La educación inicial no se piensa desde la preparación para la escuela primaria, sino desde las características del niño y la niña. Tiene un sentido en sí misma.



El objetivo de la educación inicial es potenciar intencionalmente el desarrollo de niñas y niños, partiendo del reconocimiento de sus características y particularidades.



Un acto intencional, en el que se especifican: finalidades, espacios, tiempos, actores, y roles para realizarla. Tan rigurosa como la básica, media y superior

Escenarios donde se brinda la Educación inicial



Colegios
y jardines
Privados
y
Oficiales



Modalidades
Institucionales



Modalidades
Familiares



Modalidades
Propias



Modalidades
comunitarias

La modalidad institucional está dirigida a niñas y niños de primera infancia, prioritariamente en el rango de edad de 2 años hasta los 4 años, 11 meses y 29 días; sin perjuicio de lo anterior, podrán ser atendidos niñas y niños entre los 6 meses y 2 años, cuando su condición así lo amerite y la Unidades de Servicio cuente con las condiciones requeridas para atender a esta población, y hasta los 5 años, 11 meses y 29 días de edad, siempre y cuando no haya oferta de educación preescolar, específicamente de grado de transición, en su entorno cercano.

Las niñas y los niños que se encuentren vinculados al sistema educativo formal u otra modalidad de atención a la primera infancia no podrán ser sujetos de atención en los servicios de esta modalidad de manera simultánea o en contra jornada.

La modalidad familiar está dirigida a mujeres gestantes, niñas, niños y sus familias que por condiciones familiares o territoriales permanecen durante el día al cuidado de su familia o cuidador/a principal y no acceden a otras modalidades de educación inicial.

En los servicios de DIMF y EIR se prioriza la atención a mujeres gestantes, niñas y niños hasta los 4 años, 11 meses y 29 días de edad que habitan zonas rurales y rurales dispersas. Sin perjuicio de lo anterior, se atenderán niñas y niños hasta los 5 años, 11 meses y 29 días de edad, siempre y cuando no haya oferta de educación preescolar, específicamente de grado de transición, en su entorno cercano. En zonas urbanas vulnerables el servicio de DIMF atiende exclusivamente a niñas y niños menores de 2 años y mujeres.

Las niñas y los niños que se encuentren vinculados al sistema educativo formal o a otra modalidad de educación inicial no podrán ser sujetos de la atención en los servicios de esta modalidad de manera simultánea o en contra jornada, con excepción de las mujeres gestantes adolescentes que, cumpliendo con los criterios de focalización, requieren del servicio.

Siguiendo esta consideración, la Modalidad Familiar del ICBF busca potenciar de manera intencionada el desarrollo integral de las niñas y los niños desde la gestación hasta los 4 años, 11 meses y 29 días, privilegiando la atención en los primeros 1.000 días de vida.

MODALIDAD 1.000 DÍAS PARA CAMBIAR EL MUNDO

REGIONAL CAQUETÁ
CENTRO BELEN DE LOS ANDAQUÍES



Modalidad: 1000 días para cambiar el mundo

Entidad Administradora del Servicio:

OBJETO: CONTRIBUIR A LA PREVENCIÓN DE LA DESNUTRICIÓN AGUDA EN NIÑAS Y NIÑOS MENORES DE 5 AÑOS Y LA ATENCIÓN DEL BAJO PESO EN MUJERES GESTANTES, EL BAJO PESO AL NACER Y EL RETRASO EN TALLA, MEDIANTE LA PROMOCIÓN DE CONDICIONES ADECUADAS DE NUTRICIÓN Y SALUD, Y EL FORTALECIMIENTO DE LAS CAPACIDADES FAMILIARES PARA LA GENERACIÓN DE ENTORNOS PROTECTORES EN SEGURIDAD ALIMENTARIA Y NUTRICIONAL

Cupos Curillo

SERVICIO	CUP	USU
1.000 DÍAS PARA CAMBIAR EL MUNDO	40	113

PLAZO DE EJECUCIÓN: 11 Meses

1.000 días para cambiar el mundo

OBJETIVO GENERAL

Contribuir a la **prevención de la desnutrición aguda en niñas y niños** menores de 5 años y la atención del **bajo peso en mujeres gestantes**, el **bajo peso al nacer** y el retraso en talla, mediante la promoción de condiciones adecuadas de nutrición y salud, y el fortalecimiento de las capacidades familiares para la generación de entornos protectores en seguridad alimentaria y nutricional.

OBJETIVOS ESPECÍFICOS

Promover el **mejoramiento del estado nutricional** a través de acciones que fortalezcan las **prácticas alimentarias** adecuadas, el **acompañamiento y seguimiento** de las acciones en **salud y cuidados**.

Favorecer el **adecuado peso al nacer** y prevenir el **retraso en talla** de las niñas y los niños, hijos de mujeres gestantes, mediante el **fortalecimiento** de **prácticas alimentarias** adecuadas y la **promoción** de entornos saludables

Contribuir al **mejoramiento del estado nutricional** de las niñas y los niños menores de 5 años con riesgo de **desnutrición aguda**, a través de acciones en **salud, nutrición y fortalecimiento familiar y comunitario**.

Contribuir al fortalecimiento de las familias en torno a la **promoción de la práctica de la lactancia materna** exclusiva y total, así como, la adecuada introducción de la **alimentación complementaria**.

Generar acciones con los usuarios y las familias relacionadas con **hábitos y estilos de vida saludables** y **educación alimentaria y nutricional**.

Desarrollar acciones con las mujeres gestantes, los niños y las niñas menores de 5 años y sus familias, para el **mantenimiento y fortalecimiento de factores protectores** y **transformación de factores de riesgo asociados a la desnutrición** a través de acciones que promuevan la autonomía, la autogestión familiar y los entornos protectores para la seguridad alimentaria y nutricional

TALENTO HUMANO



Apoyo
administrativo

Bachiller
Manejo de herramientas ofimáticas
1 por cada 2 UDS



Coordinador

Profesional en ciencias de la salud o
sociales
1 año de experiencia en coordinación de
proyectos comunitarios
1 por cada 2 UDS



Gestores
comunitarios
3

Deben pertenecer a la comunidad en
donde se prestará el servicio.
Preferiblemente técnico o tecnólogo en
áreas de la salud, social, pedagogía, PI.
Grupos étnicos: bilingüe



Nutricionista
1

Matrícula profesional

PROCESO DE CUALIFICACIÓN



Auxiliar de
enfermería
1

Con experiencia en lactancia materna
Experiencia de mínimo 1 año: puesta en
práctica del conocimiento en temas LM,
AC, GABAS



Profesional
social
1

T.S., psicólogo, antropólogo, sociólogo, afines.
Matrícula profesional

COMPONENTES DE LA ATENCIÓN

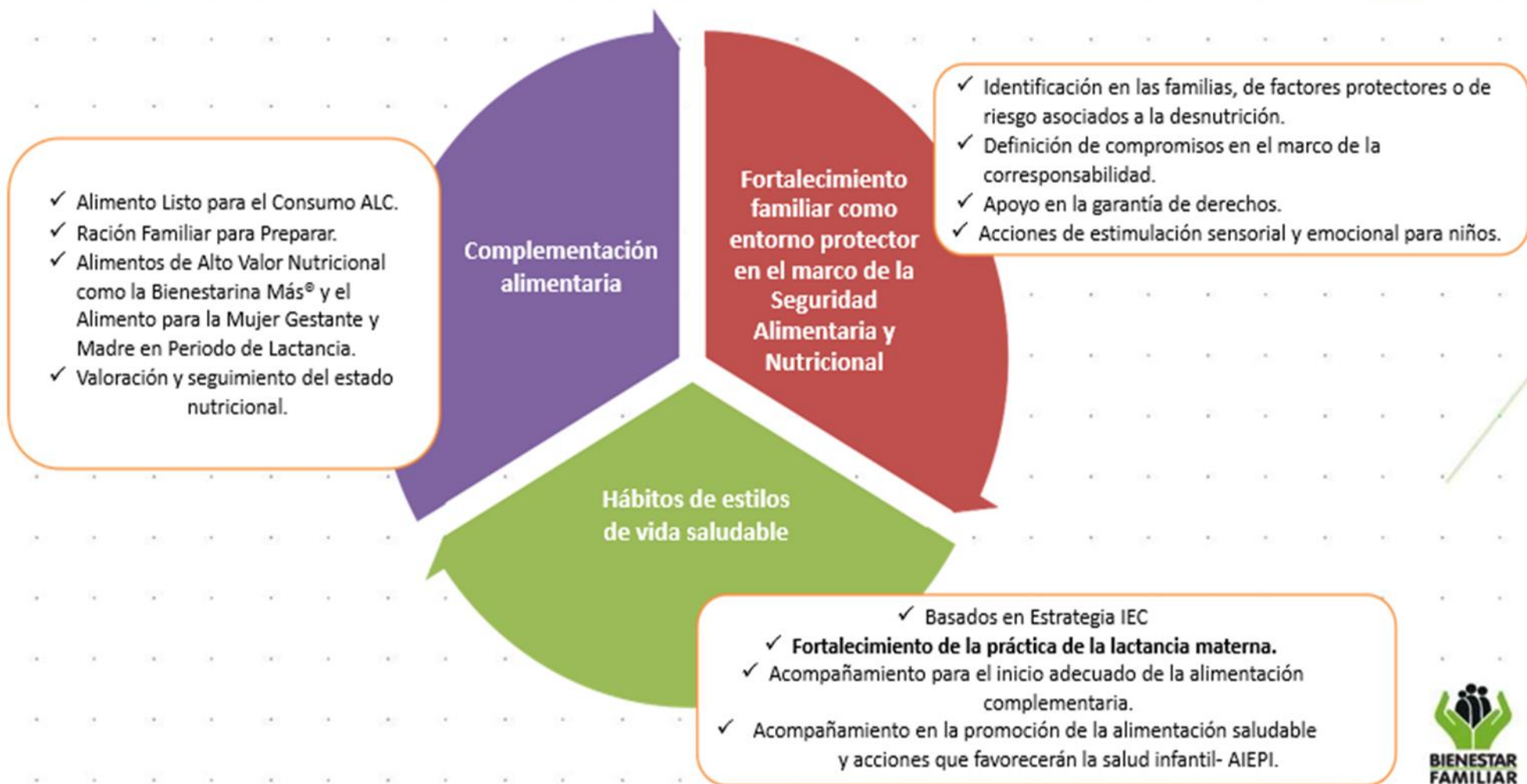

POBLACIÓN OBJETO

Mujeres gestantes con bajo peso para la edad gestacional y sus hijos hasta que cumplen 6 meses de edad.
(p. primer y segundo trimestre)

NN menores de 5 años con riesgo de desnutrición aguda

NN menores de 5 años con desnutrición aguda que se encuentren en tratamiento ambulatorio prestado por los servicios de salud.

NN egresados de los Centros de Recuperación Nutricional

COMPONENTES DE LA ATENCIÓN





Resultados Indicadores de Nutrición

RESULTADOS INDICADOR PA-26, 1.000 días para cambiar el mundo – CORTE DICIEMBRE DE 2022.

“Porcentaje de mujeres con bajo peso en periodo de gestación, que logran ganar peso de forma adecuada de acuerdo con sus semanas de edad gestacional”

- ❑ El indicador PA-26 permite evaluar la ganancia de peso de la mujer que ingresó con bajo peso/edad gestacional, durante el periodo de intervención en la modalidad *1.000 días para cambiar el mundo*. La Resolución No. 2465 del 14 de Junio de 2016 (Ministerio de Salud y Protección Social) - **Mínimo 400 gramos por semana y máximo 600 gramos.**
- ❑ Mujeres gestantes a quienes se brindó atención durante mínimo 4 meses, comprendidos durante el periodo del 1° de mayo de 2022 al 31 de diciembre de 2022.

RESULTADOS INDICADOR PA-26, 1.000 días para cambiar el mundo - CORTE DICIEMBRE 2022.

Regional CENTRO ZONAL	NUMERADOR	DENOMINADOR	Resultado Indicador Corte diciembre 2022
Caquetá	55	56	98,2%
CZ BELEN DE LOS ANDAQUIES	15	15	100,0%
CZ FLORENCIA 1	15	15	100,0%
CZ FLORENCIA 2	9	10	90,0%
CZ PUERTO RICO	16	16	100,0%

Rangos de valoración Corte diciembre 2022	80% - 100%	Óptimo
	70,1% - 79,9%	Adecuado
	65% - 70,0%	En Riesgo
	0% - 64,9%	Crítico

RESULTADOS INDICADOR PA-27, 1.000 días para cambiar el mundo – CORTE DICIEMBRE DE 2022.

“Porcentaje de niñas y niños menores de 5 años atendidos que mejoran su estado nutricional”

- Evaluar el efecto de la atención en la modalidad para la prevención de la desnutrición sobre el estado nutricional de los niños menores de 5 años que ingresan con riesgo de desnutrición aguda, representado en el indicador peso para la talla.
- Niñas y niños que cumplieron mínimo 60 días de atención entre el 1° de agosto de 2022 al 31 de diciembre de 2022 - Trimestral

RESULTADOS INDICADOR PA-27, 1.000 días para cambiar el mundo - CORTE DICIEMBRE 2022.

Regional CENTRO ZONAL	Numerador	Denominador	Resultado Corte diciembre 2022
Caquetá	175	177	98,9%
CZ BELEN DE LOS ANDAQUIES	42	42	100,0%
CZ FLORENCIA 1	58	58	100,0%
CZ FLORENCIA 2	37	39	94,9%
CZ PUERTO RICO	38	38	100,0%

Rangos de valoración Corte diciembre 2022	90% - 100%	Óptimo
	75% - 89,9%	Adecuado
	70% - 74,9%	En Riesgo
	0% - 69,9%	Crítico



RECOMENDACIONES

- Promover la articulación de otros sectores, que permitan abordar el riesgo de Desnutrición en los diferentes contextos municipales.
- Fortalecimiento de estrategias como la generación de alertas de atención prioritaria que permitan la identificación oportuna de los casos y la activación de Rutas Integrales de Atención en Salud.
- Continuar implementando estrategias para la prevención de este tipo de malnutrición y la promoción de hábitos de vida saludables, con la finalidad de mitigar sus complicaciones en las edades tempranas y en la vida adulta.
- Fortalecer desde los componentes de atención el tema de educación alimentaria y nutricional en el entorno familiar.

Encuentro Ciudadano



Regional Caquetá CZ –Belén de los Andaquíes Municipio de Curillo



Encuentro Ciudadano



Generalidades



ALIMENTOS DE ALTO VALOR NUTRICIONAL

Generalidades

- **Complementos alimentarios** de alto valor nutricional.
- **Desde 1976 el ICBF**, produce AAVN para los beneficiarios de la modalidad de atención.
- La distribución es gratuita **a través de los programas del ICBF.**



ALIMENTOS DE ALTO VALOR NUTRICIONAL

Misionalidad ICBF

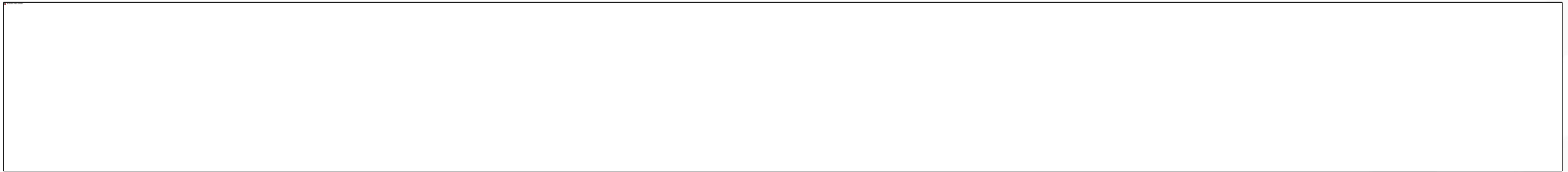

Encuentro Ciudadano



Presentaciones de la Bienestarina



ALIMENTOS DE ALTO VALOR NUTRICIONAL

Generalidades

¿Qué son los AAVN?

Alimentos fortificados,
buena fuente de macronutrientes
(carbohidratos, proteínas y grasas) y
micronutrientes (vitaminas y minerales)



¿Para qué sirven?

Contribuyen a la prevención de las principales de **deficiencias de micronutrientes que presenta la población infantil (hierro, vitamina A y zinc)**

Población beneficiaria

Entrega a través de los siguientes canales:

Modalidades del ICBF

Primera Infancia, Infancia, Adolescencia y Juventud, Mujeres gestante y madres en periodo de lactancia.

Entregas especiales

Atención emergencias, desastres, desplazamiento, ola invernal, entre otros.

AAVN por convenios o contratos de aporte

Atención población no beneficiaria del ICBF (niños, niñas, adolescentes, adultos mayores, pacientes con VIH, TBC, o cáncer, entre otros) con previa suscripción de convenio.

Se puede consumir en diferentes preparaciones propias del territorio (bebidas, tortas, galletas, carnes, etc)

ALIMENTOS DE ALTO VALOR NUTRICIONAL



Referencias AAVN

Clase	Tipo	Referencia	Presentación
 Sólidos (Polvo)	Bienestarina Más®	Bienestarina Más® Tradicional (Natural)	Empaque primario: Bolsa por 900g Empaque Secundario: Saco por 25 bolsas de 900g (22,5Kg)
		Bienestarina Más® Sabores (Fresa/Vainilla Natural)	
	Alimento Mujer Gestante y Madre en periodo de Lactancia (Alimento MG – ML)	Alimento MG–ML (Vainilla Artificial)	
Líquidos 	Bienestarina® Líquida	Bienestarina® Líquida Vainilla Natural	Empaque primario: Caja por 200mL
		Bienestarina® Arroz, Avena, Quinoa - AAQ	Empaque Secundario: Caja por 36 unidades de 200mL

ALIMENTOS DE ALTO VALOR NUTRICIONAL

Bienestarina Mas [®]

- ✓ Se elabora con alimentos que además de tener la energía tienen un alto contenido de vitaminas y minerales.
- ✓ No contiene aditivos, conservantes, ni colorantes.
- ✓ Fortificada con 9 vitaminas y 5 minerales entre estos, aquellos que tienen más importancia en la primera infancia como la vitamina A, D, C, el hierro, el calcio y el zinc.
- ✓ Existen tres presentaciones:
 - 1) Bienestarina Más[®],
 - 2) Bienestarina Más[®] sabor vainilla natural,
 - 3) Bienestarina Más[®] sabor fresa natural.



NTC 5148:2003 "Productos elaborados con base en cereales para alimentación a partir de los 6 meses de edad"



Materia Prima (MP)	B MÁS Tradicional	B MÁS Sabores
Harina de Trigo	X	X
Fécula de Maíz	X	
Harina de Soya	X	X
Leche en Polvo	X	X
Fosfato Tricálcico	X	X
Premezcla vitaminas y minerales	X	X
Ácido graso Omega 3 (ALA)	X	X
Empaque BOPP	X	X
Empaque 22,5 kg	X	X
Sabor Vainilla / Fresa (Natural)		X

Vida útil: 6 meses

ALIMENTOS DE ALTO VALOR NUTRICIONAL

Bienestarina Mamá[®]



Vida útil: 6 meses

Materia Prima (MP)	Alimento MG-ML
Harina de Trigo	X
Fécula de Maíz	X
Leche en Polvo	X
Fosfato Tricálcico	X
Premezcla vitaminas y minerales	X
Ácido graso Omega 3 (ALA)	X
Empaque BOPP	X
Empaque 22,5 kg	X
Proteína Aislada de soya	X
Aceite de Maíz en Polvo	X
Fécula de Yuca	X
Suero lácteo	X
Sabor Vainilla Artificial	X
Omega 3 DHA + EPA	X

- ✓ Contiene 9 vitaminas, entre ellas se destaca el ácido fólico, 5 minerales como cobre, hierro, fósforo, adicionalmente contienen ácidos grasos esenciales como el DHA y EPA que contribuyen al desarrollo y crecimiento del bebé.
- ✓ Contribuye a prevenir el bajo peso al nacer.

ALIMENTOS DE ALTO VALOR NUTRICIONAL

Bienestarina Líquida ®

Materia Prima (MP)	B líquida Vainilla	B Líquida AAQ
Leche entera Líquida	X	X
Harina de Trigo	X	
Fécula de Maíz	X	
Harina de Soya	X	
Fosfato Tricálcico	X	X
Sabor Vainilla Natural	X	
Harina de Arroz	X	X
Premezcla vitaminas y minerales	X	X
Espesante y estabilizante	X	X
Azúcar	X	X
Envase rígido Tetrapack y pitillo	X	X
Corrugado 36 unid 200 ml	X	X
Harina de Quinoa extruida		X
Harina de Avena		X



Vida útil: 6 meses



- ✓ Complementa la alimentación de los NN en situación de emergencia por desastres naturales o causados por el ser humano.
- ✓ Diseñada para situaciones donde no se cuenta con disponibilidad de agua segura o se requiere de un alimento listo para el consumo.
- ✓ Esta fortificada con 9 vitaminas y 3 minerales, de fácil absorción que contribuyen a un adecuado crecimiento y desarrollo. (Hierro, zinc, complejo B, Vit A)
- ✓ Existen dos presentaciones:
- ✓ Bienestarina Líquida Vainilla.
- ✓ Bienestarina Líquida arroz, avena y quinua.

Encuentro Ciudadano



Cadena de suministro



ALIMENTOS DE ALTO VALOR NUTRICIONAL

Cadena de suministro

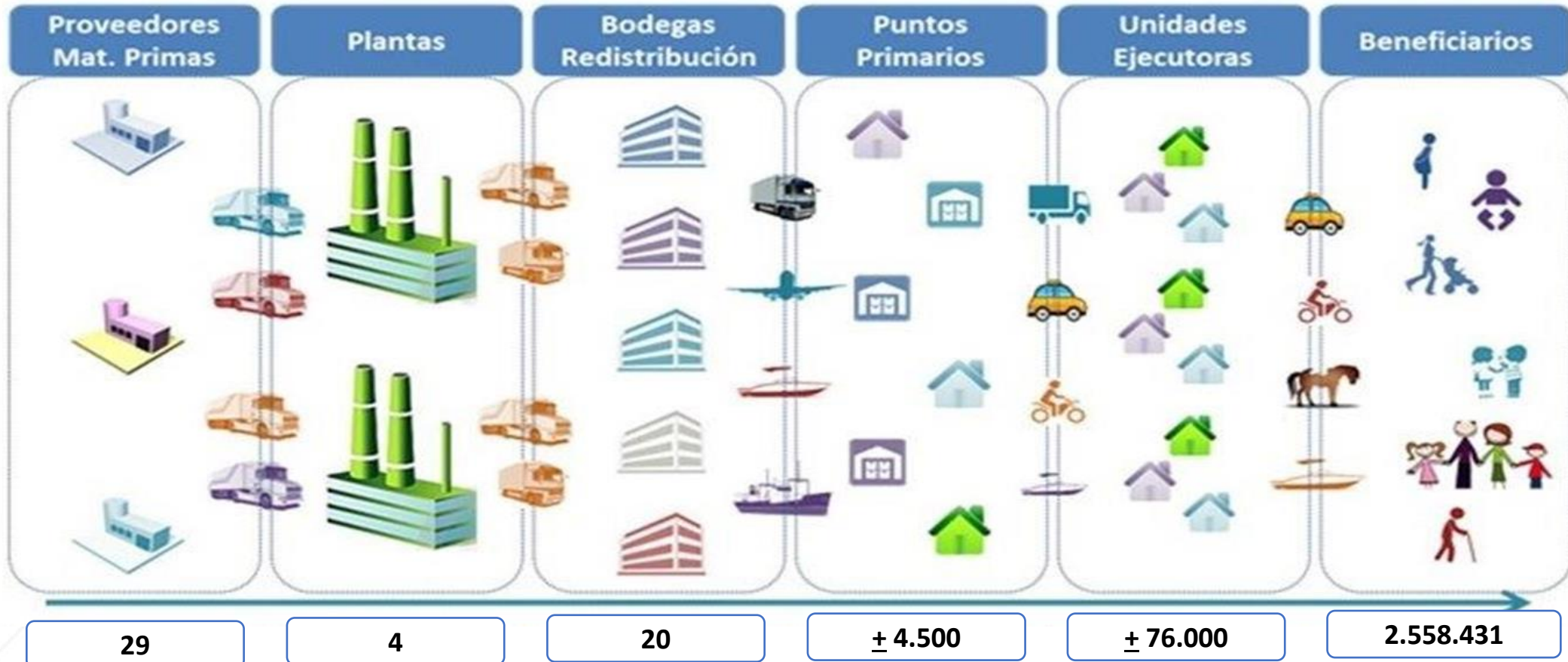

*Cifras con corte 31 de diciembre de 2022

ALIMENTOS DE ALTO VALOR NUTRICIONAL

Planta de Cartago



Planta Cartago

- 20,000 m2 Área total



ALIMENTOS DE ALTO VALOR NUTRICIONAL

Planta Sabanagrande

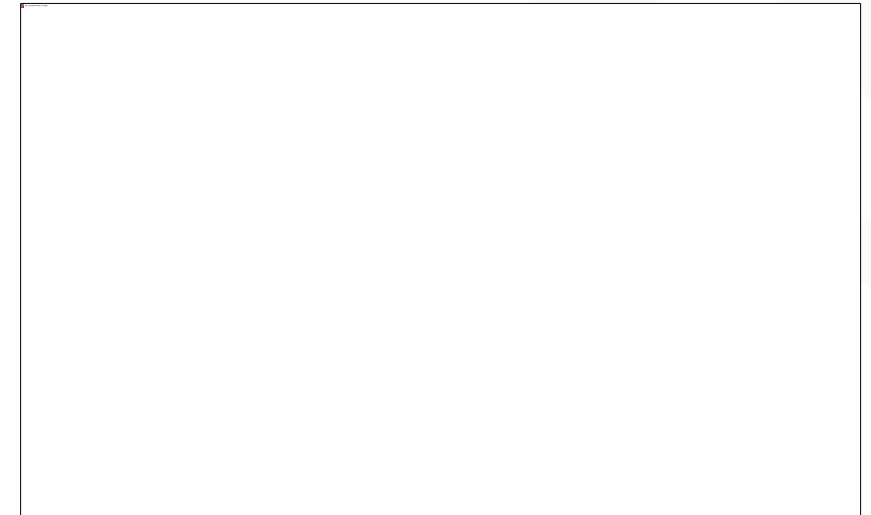
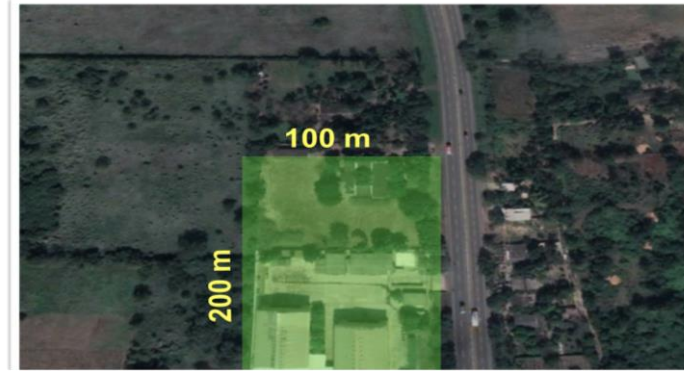

ALIMENTOS DE ALTO VALOR NUTRICIONAL

Diversas Recetas con AAVN



Crepes de huevos y vegetales



Bocados de pescado



Torta de naranja



Muffins de banano

Encuentro Ciudadano



Cifras de entregas AAVN



Encuentro Ciudadano



Participación Ciudadana Control Social Veedurías



ALIMENTOS DE ALTO VALOR NUTRICIONAL

Encuentros Ciudadanos – Mesas Públicas

La **Dirección de Nutrición** a través del equipo de **Alimentos de Alto Valor Nutricional** y con sus Regionales, estamos buscando propiciar espacios de **encuentros ciudadanos**, mediante los cuales se **crearán grupos de control social** frente a la **producción, distribución y uso de los alimentos de alto valor nutricional** en el país.

En este sentido, estos espacios contarán con la representación de la **comunidad, beneficiarios y operadores** de los diferentes programas del ICBF, con el fin de que comunidades conozcan y se empoderen frente a sus derechos y responsabilidades contando con elementos para contribuir a mejorar la eficacia y transparencia de la gestión, así como obtener retroalimentación sobre el funcionamiento del proceso e identificar oportunidades de mejora.



ALIMENTOS DE ALTO VALOR NUTRICIONAL

Encuentros Ciudadanos – Mesas Públicas



¿Qué es el control social?

El derecho y deber que tienen todas y todos los ciudadanos de hacer seguimiento a lo público, de forma individual o de manera organizada, a través de grupos o comités.



Implica actuar en defensa de intereses o bienes públicos o colectivos, no de intereses individuales, y requiere independencia de los ciudadanos respecto a las autoridades públicas controladas.

“Una forma de participación ciudadana a través de la cual la ciudadanía, individualmente o a través de iniciativas de grupo o colectivas, ejerce una función crítica sobre el comportamiento de los agentes públicos, estatales y no estatales, con el propósito de incrementar la responsabilidad y la integridad en el manejo de los asuntos públicos”

Fabio Velásquez, 2006

***Art 60 y 61 Ley de Participación Ciudadana – Ley 1757 de 2015**

ALIMENTOS DE ALTO VALOR NUTRICIONAL



Encuentros Ciudadanos – Mesas Públicas

¿Para qué ejercer control social a los servicios del ICBF?

- Potenciar el carácter integral del servicio y la atención.
- Apoyar el mejoramiento continuo de la calidad en la atención que reciben las niñas y los niños.
- Ejercer el derecho y el deber de participar en la gestión de lo público.



¿Sabes qué están haciendo los comités de control social en tu territorio?



Acércate a la unidad de servicio más cercana y pregunta qué están haciendo, de qué manera puedes contribuir y cómo puedes ser parte del comité.

¡Anímate, todo aporte es importante!



¿Qué es lo público?

Son las cosas, momentos y espacios que nos interesan a todos como comunidad. Por ejemplo: la calidad del servicio que reciben niñas y niños es de interés público.



Línea gratuita nacional ICBF:
01 8000 91 80 80
www.icbf.gov.co

f ICBFColombia
@ICBFColombia
@icbfcolombiaofici



LÍNEA DE ATENCIÓN A NIÑOS, NIÑAS Y ADOLESCENTES.

EXPERIENCIAS EXITOSAS-CENTRO ZONAL BELEN DE LOS ANDAQUÍES

RENDICIÓN DE CUENTAS 2023

AUTOABASTECIMIENTO MODALIDAD EDUCACIÓN INICIAL RURAL-FAMILIAR Curillo Caquetá



Ampliación de cobertura de los programas de primera infancia en zona rural.



Objetivo:

Búsqueda activa y diligenciamiento en lista de espera del ICBF de niños, niñas de 0 a 5 años y mujeres gestantes, para la ampliación de la cobertura de atención de los niños del municipio de Curillo.

Descripción

Se realizó un trabajo articulado entre la alcaldía municipal de Curillo y el Centro Zonal Belén de los Andaquíes, para la búsqueda de niños, niñas de 0 a 5 años y mujeres gestantes, en las zonas rurales, donde se desarrollaron estrategias que ayudaran a identificar y diligenciar los datos en el link de lista de espera del ICBF, como reuniones con presidentes de las juntas de acción comunal, publicación del link en la pagina de la alcaldía y cruce de base de datos.

Fortalecimiento a padres, madres y cuidadores en su rol que permita un adecuado desarrollo integral a los niños y niñas.

LOGROS-REGIONAL CAQUETÁ- CENTRO ZONAL BELEN DE LOS ANDAQUIES

RENDICIÓN DE CUENTAS 2023

- Generar ambientes pedagógicos y de paz para el desarrollo integral de los niños y niñas desde su gestación en la zona rural del Municipio de Curillo, enfocado en las particularidades del territorio a través del trabajo con las comunidades y el fortalecimiento de las practicas de cuidado, crianza y protección
- Aumento de cobertura cupos en programas de Educacion Inicial Rural y Rural Dispersa, para la atención integral de niños de 0 a 5 años y mujeres gestantes.
- Fortalecimiento de la educación inicial y potenciar el desarrollo infantil de los niños y niñas de los servicios de primera infancia, en corresponsabilidad con las familias y el Sistema Nacional de Bienestar Familiar a nivel local.



INFORME GESTIÓN ADMINISTRATIVA

Avance de políticas del Modelo
Integrado de Planeación y
Gestión



INFORME GESTION ADMINISTRATIVA

RENDICIÓN DE CUENTAS 2023



INFORME EJECUCIÓN FINANCIERA

Avance de políticas del Modelo
Integrado de Planeación y
Gestión



INFORME DE GESTIÓN FINANCIERA

RENDICIÓN DE CUENTAS 2023

CENTRO ZONA BELEN DE LOS ANDAQUÍES	PROGRAMACION METAS SOCIALES Y FINANCIERAS		
	CONSOLIDADO DE ATENCION		
MODALIDADES DE ATENCION	CONTRATOS SUSCRITOS	CUPOS CONTRATADOS	USUARIOS ATENDIDOS
PRIMERA INFANCIA	9	7549	7549
INFANCIA	3	1800	1800
ADOLESCENCIA Y JUVENTUD	3	840	840
FAMILIA	3	800	2400
COMUNIDADES	1	211	633
NUTRICION	1	210	546
PROTECCION	2	55	110
TOTAL		11465	13878

INFORME EJECUCIÓN POLÍTICAS, PROGRAMAS, PROYECTOS

Cumplimiento Del PND y Objetivos
de Desarrollo Sostenible



INFORME EJECUCIÓN POLÍTICAS, PROGRAMAS, PROYECTOS

RENDICIÓN DE CUENTAS 2023

Primera Infancia

1.500.000 Niñas y niños con educación inicial en el marco de la **atención integral**.

88,30% de niñas y niños que cuentan con **atenciones priorizadas** en el marco de la atención integral.

342.144 Mujeres **gestantes** atendidas.

16.500 Madres Comunitarias nuevas en proceso de **formación o cualificación** en atención integral.

Infancia, Adolescencia y Familia

400.000 Niñas, niños y adolescentes beneficiarios de la estrategia de **desarrollo naranja**.

280.000 Familias con alto riesgo de vulneración o con niños, niñas y adolescentes en protección, atendidas por el programa **Mi Familia**.

Violencia

Tasa de violencia contra NNA: pasar de **303,8 a 260,2**. (por cada 100.000 NNA entre 0 y 17 años).

Tasa de violencia intrafamiliar: Pasar de **157,5 a 132** (por cada 100.000 NNA entre 0 y 17 años)

INFORME PQRS

RENDICIÓN DE CUENTAS 2023

TIPO	PRINCIPALES MOTIVOS	2022	OPORTUNIDAD RESPUESTA
Derecho de Petición queja	Parcialidad en procesos	1	Dentro de Los Términos de Ley
Derecho de Petición queja	Incumplimiento u omisión de actuaciones dentro del debido proceso	1	Dentro de Los Términos de Ley

INFORME ACUERDO DE PAZ

AVANCES EN LA IMPLEMENTACIÓN



INFORME ACUERDO DE PAZ

RENDICIÓN DE CUENTAS 2023



GESTIÓN DE INICIATIVAS PDET En el marco de los acuerdo de paz, contamos con los programas de desarrollo de Enfoque Diferencial, el cual cobija a los Departamentos que han sido objeto del conflicto armado interno por parte de ART cuenta con 2 iniciativas en relación al Municipio de Curillo, a la cual se ha venido realizando seguimiento encaminado al cumplimiento de la Política Publica Nacional de Cero a Siempre.



Construir aulas conforme a los lineamientos técnicos del ICBF en las sedes principales de las instituciones educativas de Salamina; Libertador, La Novia, Horizonte y San Tropol de la zona rural del municipio de Curillo Caquetá para la atención de la primera infancia.

Realizar un diagnóstico y estudio previo para establecer la viabilidad de la construcción y su posterior dotación de un C.D.I y hogares comunitarios con parques infantiles didácticos, en los centros poblados de la Novia y Salamina de la zona rural de Curillo Caquetá para la inclusión y cuidado de los niños y niñas de la primera infancia.

ESPACIO DE PARTICIPACIÓN DE PARTES INTERESADAS



PARTICIPACIÓN PARTES INTERESADAS

RENDICIÓN DE CUENTAS 2023

Datos		Frecuencia	%
Nombre y Apellidos		157	100%
Correo Electrónico		157	100%
Parte Interesada a la cuál pertenece	Usuarios	38	24%
	Proveedores	29	18%
	Comunidad	81	52%
	Sociedad	9	6%
Comentarios	El total de las consultas previas diligenciadas fueron de 157 personas que especificaron su nombre equivalente al 100%, en donde 81 personas de la parte interesada a la cual pertenecen son Comunidad equivalente al 52% de las consultas realizadas en los seis municipios del área de influencia del CZ Belén de los Andaquíes, esta tabla también muestra que 38 personas son Usuarios, equivalente al 24%, 29 personas son proveedores equivalente al 18%, siendo la sociedad la que tuvo el menor porcentaje con el 6%.		

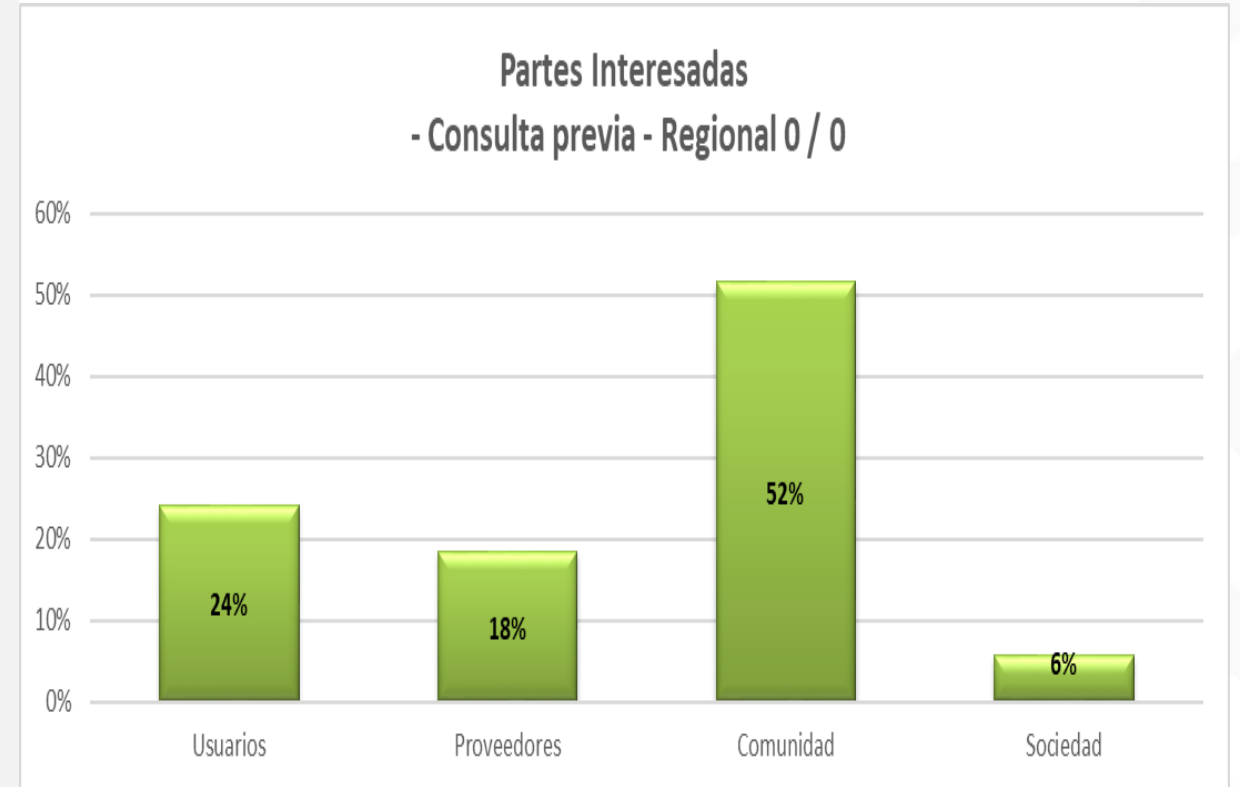

COMPROMISOS ADQUIRIDOS

INFORME PARA EL SEGUIMIENTO



COMPROMISOS ADQUIRIDOS

RENDICIÓN DE CUENTAS 2023

COMPROMISO POR CENTRO ZONAL	RESPONSABLE	FECHA DE CUMPLIMIENTO (DENTRO DE LA VIGENCIA)

INFORME PQRS

CANALES Y MEDIOS PARA LA ATENCIÓN A LA CIUDADANÍA



CANALES DE ATENCIÓN

RENDICIÓN DE CUENTAS 2023

Se fortalecieron los canales de atención 24/7 para niños, niñas y adolescentes que se sienten amenazados o han visto vulnerados sus derechos:

Canales de Atención a la Ciudadanía

 Chat ICBF Disponible lunes a domingo 6:00 am a 9:00 pm	 Videollamada Disponible lunes a sábado 6:00 a.m. a 9:00 p.m.	 WhatsApp Envía mensajes a través de la aplicación desde tu celular. Disponible lunes a domingo 6:00 am a 9:00 pm	 Llamada en Línea Disponible lunes a sábado 6:00 a.m. a 9:00 p.m.
 Línea Anticorrupción Informe de denuncias	 Puntos de Atención Direcciones regionales y centros zonales del ICBF	 Correo de contacto atencionalciudadano@icbf.gov.co	 Notificaciones Judiciales Notificaciones.Judiciales@icbf.gov.co



Ventanilla de Trámites y Servicios



Portafolio de Oferta Institucional



Preguntas y Respuestas Frecuentes



LÍNEA DE
ATENCIÓN A
NIÑOS, NIÑAS
Y ADOLESCENTES.
PROTECCIÓN · EMERGENCIA · ORIENTACIÓN

LÍNEA ANTICORRUPCIÓN Y PÁGINA WEB

RENDICIÓN DE CUENTAS 2023

LÍNEA ANTICORRUPCIÓN



Canales Dispuestos

- Línea gratuita nacional ICBF: 018000 91 80 80 - Opción 4. Para la recepción de denuncias de presuntos actos de corrupción el horario de atención es de Lunes a Viernes de 8 am a 5 pm.
- Correo electrónico: Anticorrupcion@icbf.gov.co
- Chat ICBF y Llamada en Línea
- Videollamada

WWW.ICBF.GOV.CO

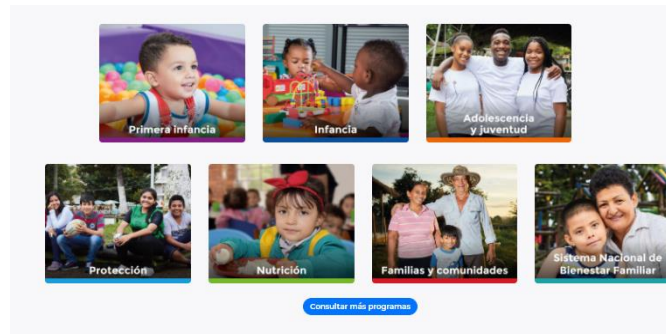

Enlaces de Interés

- | | | | | | |
|---|--|---|---|---|---|
| Transparencia y Acceso a la Información Pública | Rendición de Cuentas ICBF | Innovación ICBF | Gobierno Digital | Normativa Institucional | Citaciones |
| Prosperidad Social (DPS) | Colombia Compra Eficiente | Datos Abiertos | Convocatoria No.433 2016 – ICBF | Acciones de Tutela Convocatoria No.433 2016 | Sistema Único de Información de la Niñez - SUIN |
| Centro de Memoria Histórica | Función Pública | Sistema de Información y Gestión del Empleo Público (SIGEP) | | | |
| Unidad de Atención y Reparación Integral a las Víctimas | SNARIV - Sistema Nacional de Atención y Reparación Integral a las Víctimas | | | | |

- Programas, estrategias y servicios
- Trámites
- Espacios de participación en línea
- Oferta de información en canal electrónico
- Conjuntos de datos abiertos disponibles
- Avances y resultados de la gestión institucional
- El Plan anticorrupción y de atención al ciudadano
- Informes de Rendición de Cuentas y Mesas Públicas

EVALUACIÓN DE LA AUDIENCIA

RENDICIÓN DE CUENTAS 2023



EVALUACIÓN DE LA AUDIENCIA DE RENDICIÓN PÚBLICA DE CUENTAS



Gracias

