

Asistencia a la Audiencia

RENDICIÓN DE CUENTAS 2023



Mesa Pública de Redición de Cuentas

ICBF RINDE

cuentas 2023

Regional Bogota
Centro Zonal **Santafé**
Coordinador **FABIO
MARTINEZ MOSQUERA**
Fecha **30/06/2023**



**BIENESTAR
FAMILIAR**



COLOMBIA
POTENCIA DE LA
VIDA



Silenciar los celulares



Se informa que la reunión se grabará



Se realizará el registro de los asistentes a la entrada del teatro



Si desea hacer preguntas por favor solicite una hoja

ICBF-ORDEN DEL DÍA

MESAS PÚBLICAS DE LA RENDICIÓN PÚBLICA DE CUENTAS

Himno Nacional – Himno de Bogota

Instalación por parte del Coordinador del Centro Zonal Santafé FABIO MARTINEZ MOSQUERA

1. Contexto institucional.
2. Contexto Rendición Publica de Cuentas.
3. **Informe de gestión** de la vigencia con énfasis en todos los temas Misionales: enfoque territorial y diferencial.
4. **Gestión administrativa:** Avance de políticas del Modelo Integrado de Planeación y Gestión.
5. **Ejecución financiera:** presupuesto de funcionamiento e inversión.
6. **Gestión contractual** asociada a metas.
7. **Ejecución de políticas, programas y proyectos:** cumplimiento del PND y Objetivos de Desarrollo Sostenible.
8. **Acuerdo de paz:** avances en la implementación
9. **Espacio de participación** de partes interesadas
10. **Compromisos adquiridos:** informe para el seguimiento
11. **Canales y medios para atención** a la ciudadanía e informe PQRS
12. **Evaluación** de la Audiencia de Rendición Pública de Cuentas

Cierre

Himno Nacional

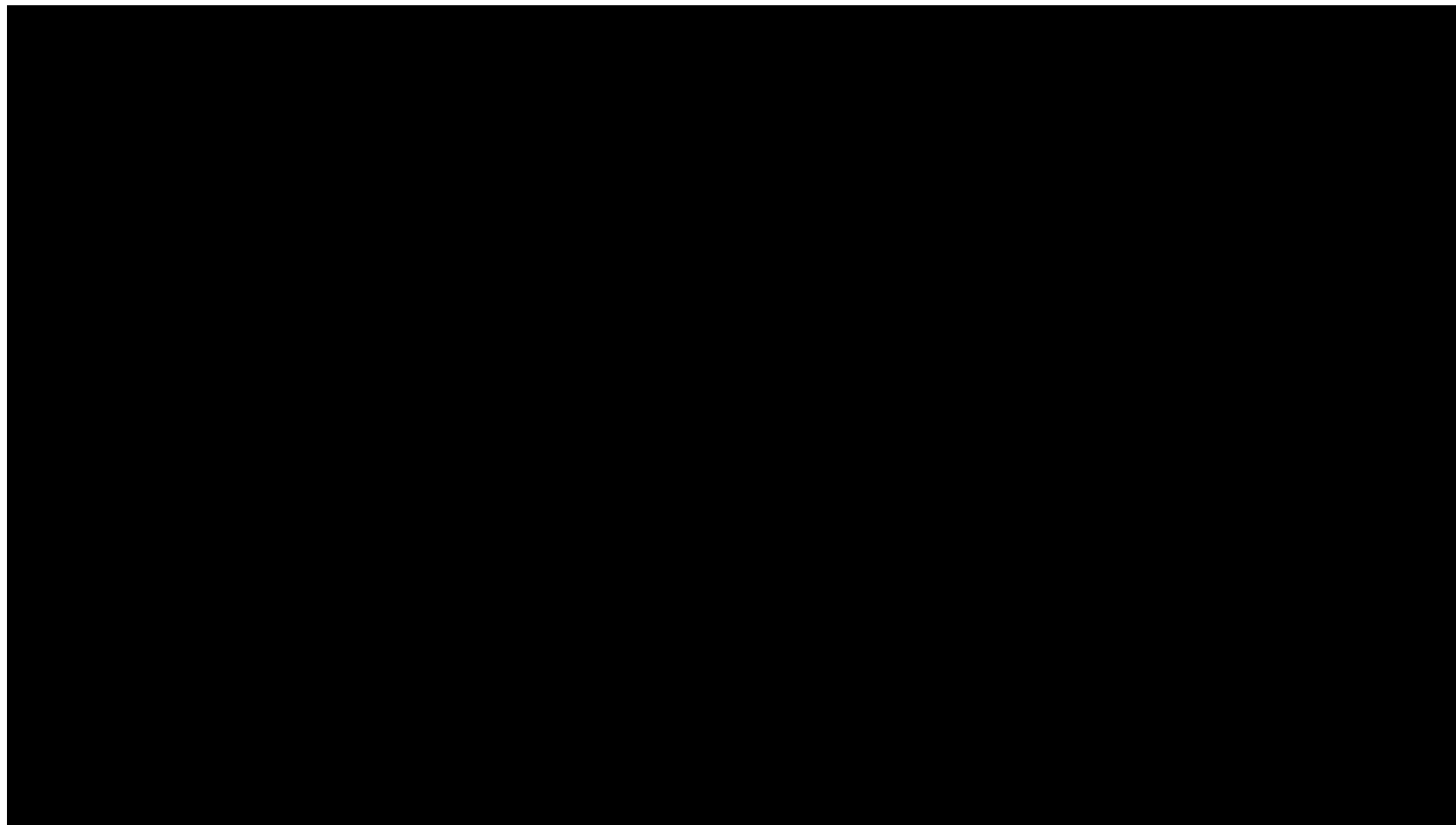

Himno de Bogotá

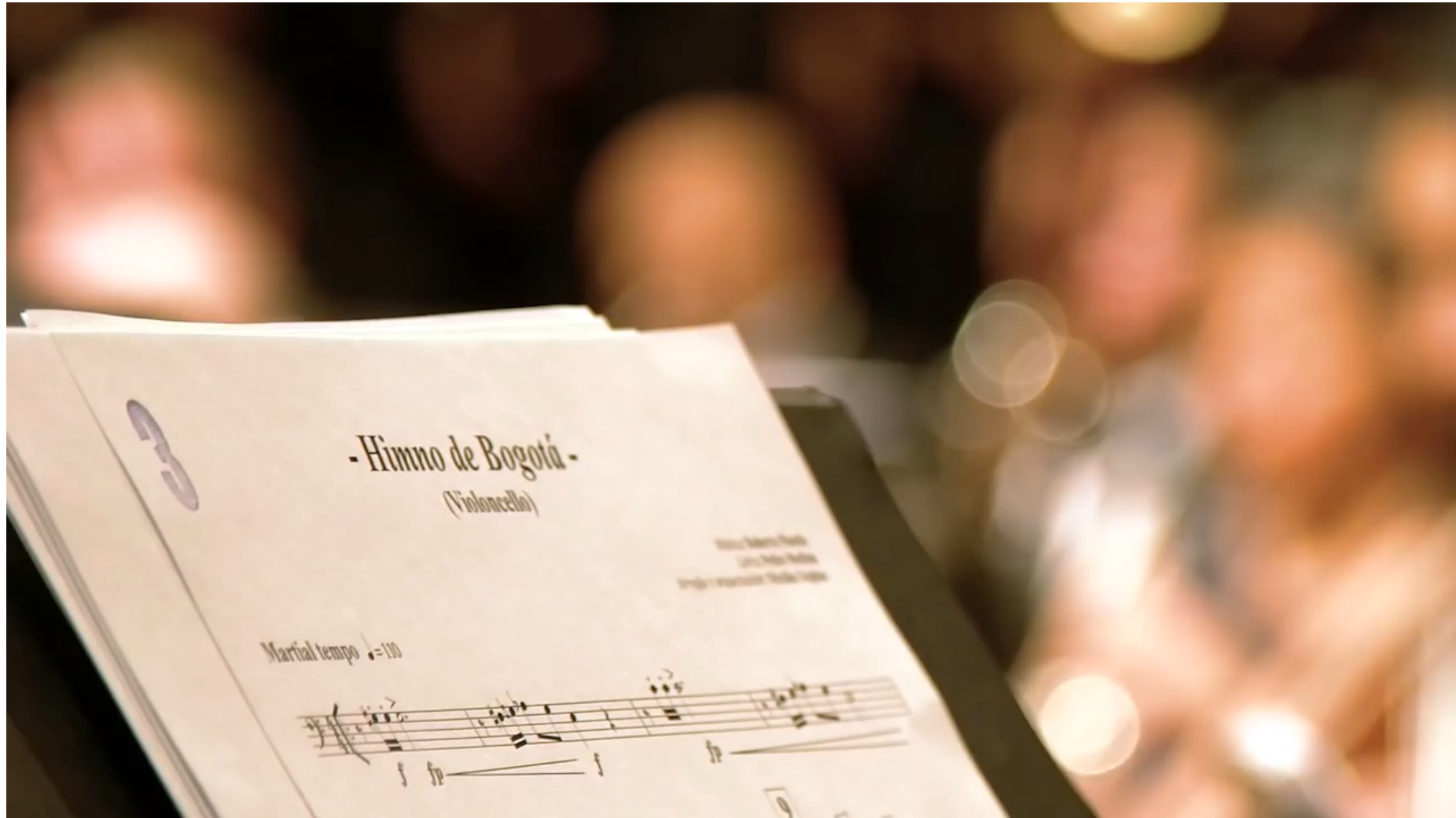

CONTEXTO INSTITUCIONAL



INSTITUTO COLOMBIANO DE BIENESTAR FAMILIAR

MESAS PÚBLICAS DE LA RENDICIÓN PÚBLICA DE CUENTAS

EL ICBF

Establecimiento público descentralizado, con personería jurídica, autonomía administrativa y patrimonio propio.

Creado por la Ley 75 de 1968 y adscrito al Departamento administrativo para la Prosperidad Social - Decreto No. 4156 de 2011.



33 regionales



215 Centros Zonales



1.122 Municipios con Atención del ICBF

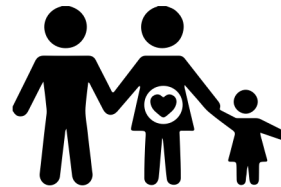

2.713.564 usuarios atendidos en 2022*



\$7,9 billones (Inversión 2022)

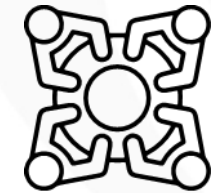

8.856 planta aprobada (2021)
4.958 contratistas (Dic 2022)

MAPA ESTRATÉGICO 2019-2022

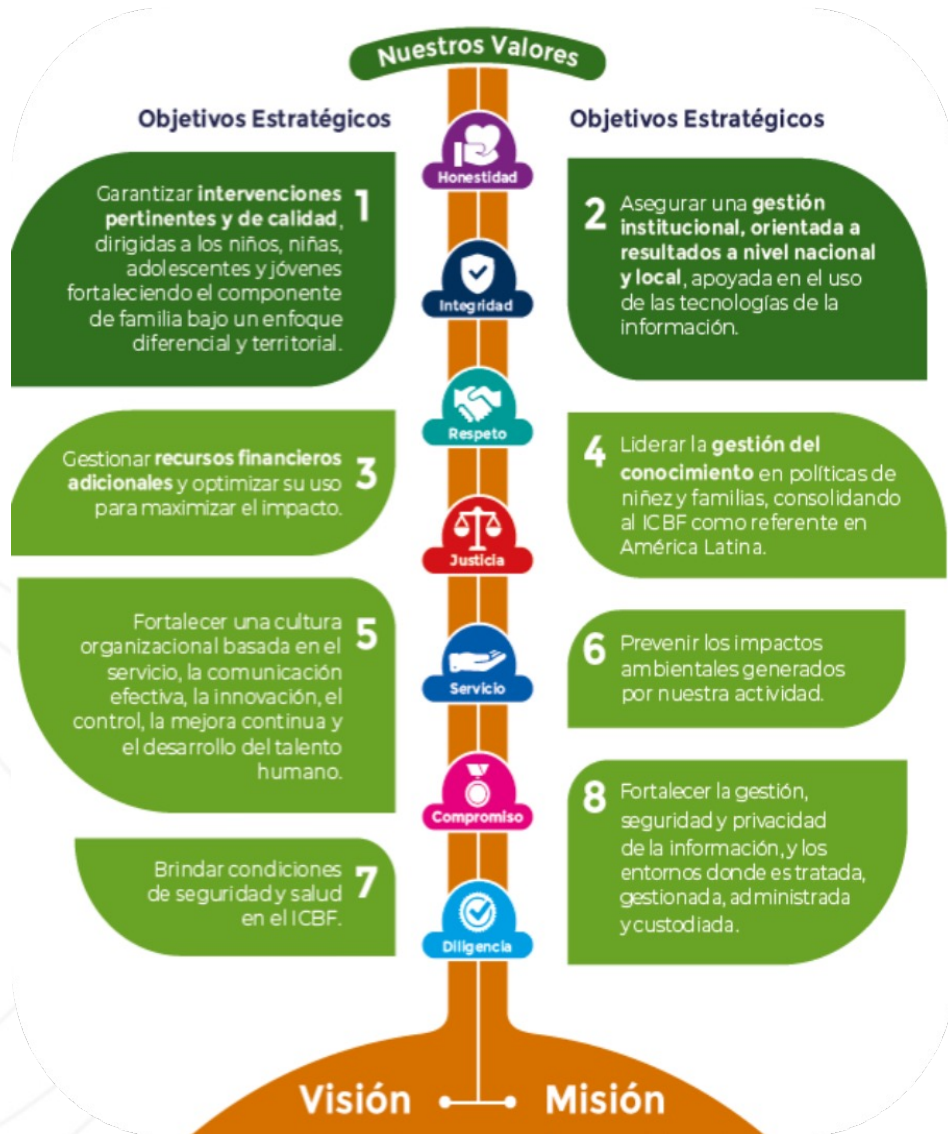

MISIÓN

Promover el desarrollo y la protección integral de los **niños, niñas y adolescentes**, así como el fortalecimiento de las capacidades de los **jóvenes y las familias** como actores clave de los entornos protectores y principales agentes de transformación social.

VISIÓN

Lideramos la construcción de un país en el que los **niños, niñas, adolescentes y jóvenes** se desarrollen en condiciones de equidad y libres de violencias.

INSTITUTO COLOMBIANO DE BIENESTAR FAMILIAR

Alineación estratégica

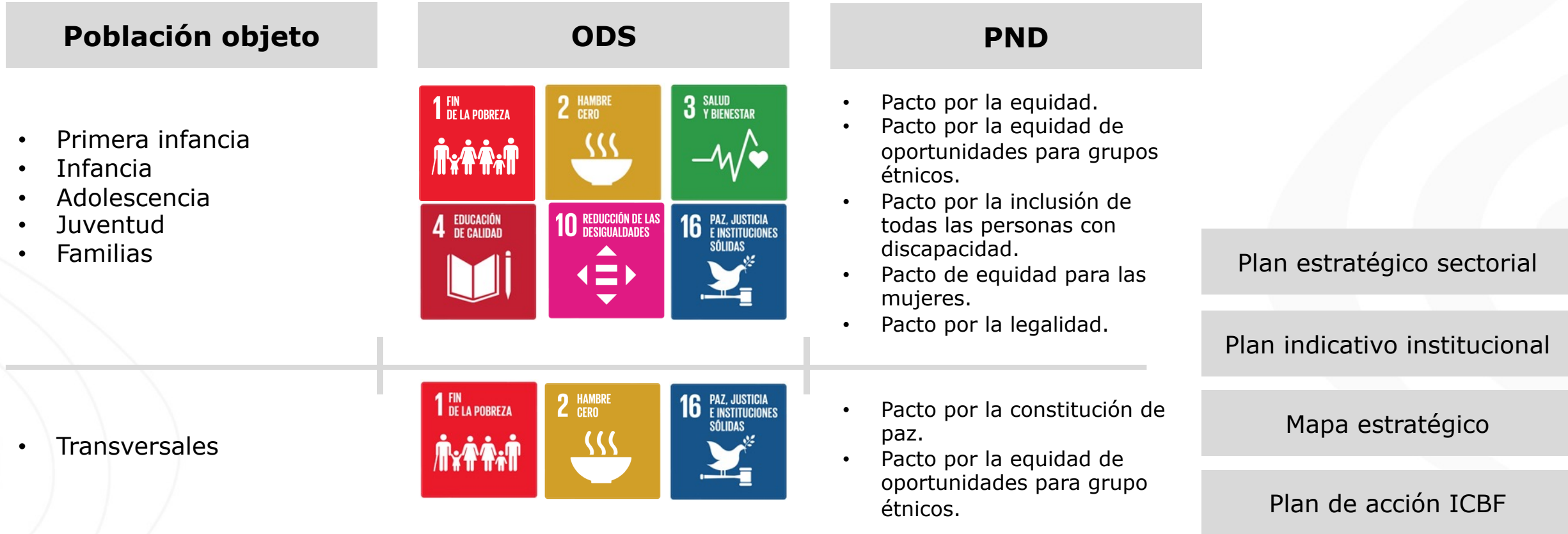

INSTITUTO COLOMBIANO DE BIENESTAR FAMILIAR

Alineación estratégica

TRABAJO ARTICULADO ENTRE TODAS LAS ÁREAS CON UN MISMO OBJETIVO

ATENCIÓN DURANTE TODO EL CURSO DE VIDA

Prevención y protección para el desarrollo integral



PARA GENERAR SOCIEDADES CON BIENESTAR

MODELO DE TRANSPARENCIA

Instituto Colombiano de Bienestar Familiar

MODELO DE TRANSPARENCIA Y LUCHA CONTRA LA CORRUPCIÓN



CONTEXTO RENDICIÓN PÚBLICA DE CUENTAS



MODELO DE TRANSPARENCIA

Instituto Colombiano de Bienestar Familiar

7 COMPONENTES



Ley 2195 de 2022 - Art. 31
Programa de Transparencia y Ética
Pública

Modifica



Ley 1474 de 2011 - Art. 73
Plan Anticorrupción y de Atención al
Ciudadano

- Gestión del Riesgo de Corrupción
- Racionalización de trámites
- Servicio al Ciudadano
- Rendición de Cuentas
- Transparencia y Acceso a la Información Pública.

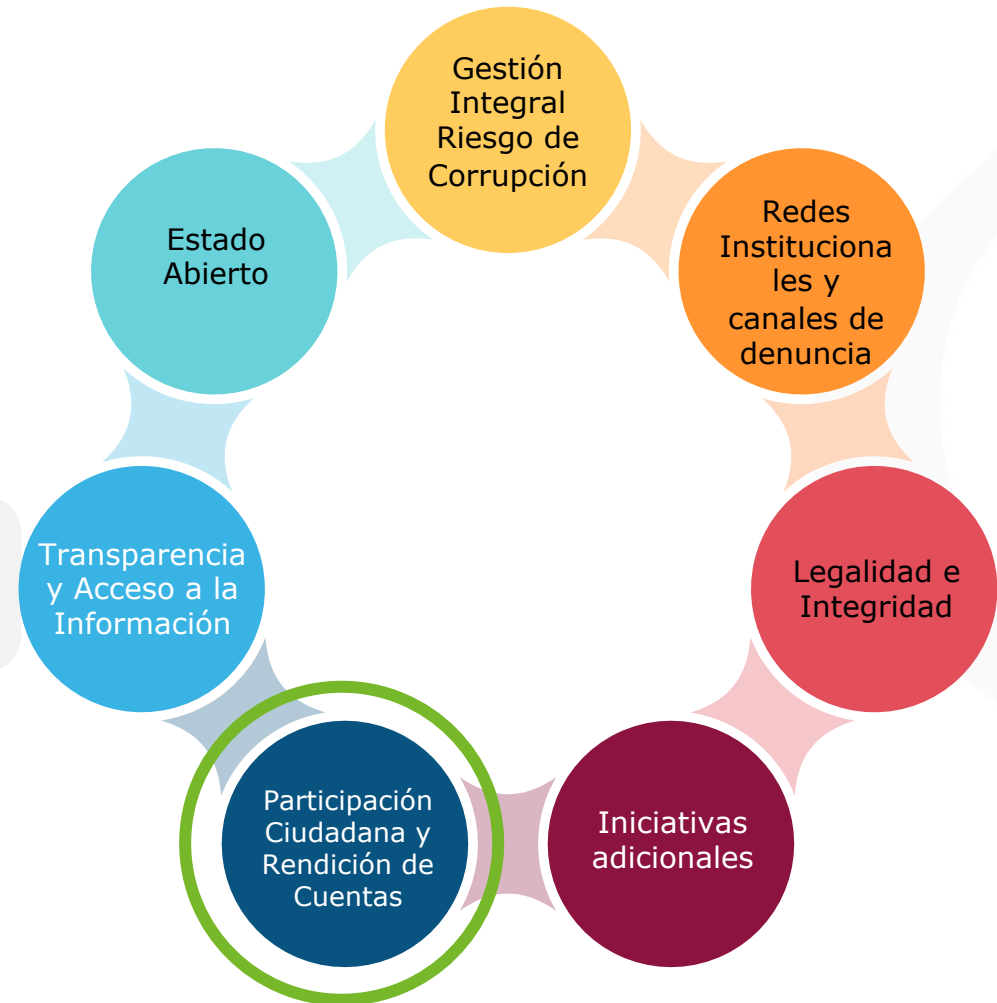

MARCO NORMATIVO

RENDICIÓN DE CUENTAS 2023

Ley 1712 de 2014	Ley de Transparencia y Acceso a la Información Pública.
Decreto 183 de 2015	Único de la Función Pública, en el Art. 2.2.22.1 y siguientes, estableció que el Plan Anticorrupción y de Atención al Ciudadano hace parte del Modelo Integrado de Planeación y Gestión del Decreto 2482 de 2012.
Ley 1755 de 2015	-Ley que regula el derecho fundamental de petición. -Ley de Promoción y Protección al Derecho a la Participación Ciudadana.
Decreto 1499 de 2017	Por el cual se actualizó el MIPG para el orden nacional e hizo extensiva su implementación diferencial a las entidades territoriales.
Decreto 1081 de 2015	Metodología y estándares, que deben cumplir las entidades públicas: «Estrategias para la construcción del Plan Anticorrupción y de Atención al Ciudadano V2 2015».
Decreto 230 de 2021	Por la cual se crea el Sistema Nacional de Rendición de Cuentas (SNRdC),
Documento CONPES 167 de 2013	“Estrategia Nacional de la Política Pública Integral Anticorrupción”.
LEY 2195 DE 2022	Programa de Transparencia y Ética Pública

MICROSITIO DE TRANSPARENCIA-PÁGINA WEB

RENDICIÓN DE CUENTAS 2023

Transparencia y Acceso a la Información Pública

En cumplimiento de la Ley 1712 de 2014 (Decreto No. 1081 de 2015 y Resolución No. 1519 de 2020), el ICBF pone a disposición de la ciudadanía la siguiente información.



1. Información de la Entidad
Consultar No. 1

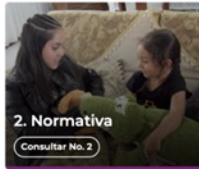

2. Normativa
Consultar No. 2



3. Contratación
Consultar No. 3

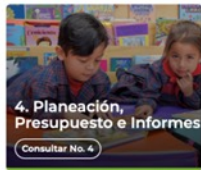

4. Planeación, Presupuesto e Informes
Consultar No. 4

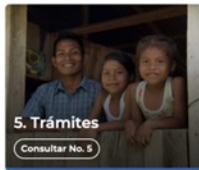

5. Trámites
Consultar No. 5



6. Participa
Consultar No. 6



7. Datos Abiertos
Consultar No. 7



8. Información Específica para Grupos de Interés
Consultar No. 8



9. Reporte de información específica por parte de la entidad
Consultar No. 9

Excepción de publicación: El ICBF es entidad del orden nacional

10. Información tributaria en entidades territoriales locales

Información de Interés



Gobierno Digital



Rendición de Cuentas



Acuerdos de Paz

Destacado



Modelo de Transparencia y Lucha contra la Corrupción



Déjanos tu opinión acerca de esta sección. **Participa en la encuesta**

Normativa Relacionada

- Ley 1712 de 2014 - Ley de Transparencia y Acceso a la Información Pública.
- Resolución No. 1519 de 2020
- Resolución No. 3564 de 2015 (derogada)
- Decreto No. 1081 de 2015
- Resultados Índice de Transparencia de las Entidades Públicas - ITEP

Declaración de Accesibilidad y Usabilidad

Accesibilidad y Usabilidad Web

En cumplimiento de la normativa aplicable, el ICBF dispone su sitio web garantizando la consulta, descarga e interacción de sus contenidos según los niveles de conformidad mínimos requeridos en la norma colombiana y de estándares web, garantizando así el acceso a la información y realizando actualizaciones permanentes para la gestión de sus contenidos.

Rendición de Cuentas ICBF

Cómo consultar la sección de rendición de cuentas del portal web ICBF: [Consultar video](#)



Procedimiento



Cronograma



Componentes



Marco Normativo

Objetivo Procedimiento de Rendición Pública de Cuentas y Mesas Públicas

Definir las acciones y orientaciones del proceso de Rendición Pública de Cuentas y Mesas Públicas sobre la gestión de la Entidad en los temas definidos como de interés para la sociedad; y realizar el seguimiento a los compromisos que de ellas se deriven.

+ Generalidades

+ Definiciones

- **Procedimiento Rendición Pública de Cuentas y Mesas Públicas v5**
 - P2.MS
 - Formato Programación y Monitoreo de Eventos RPC y MP v6
F1.P2.MS
 - Formato Análisis Evaluación RPC y MP v3
F10.P2.MS
 - Formato Compromisos RPC y MP v3
F11.P2.MS
 - Formato Resultados RPC y MP v3
F12.P2.MS
 - Formato Consulta Previa MP v3
F6.P2.MS
 - Formato Análisis Consulta Previa MP v3
F7.P2.MS
 - Formato Lista de Asistentes RPC y MP v2
F8.P2.MS
 - Formato Encuesta de Evaluación RPC y MP v3
F9.P2.MS



Información Proceso de Rendición de Cuentas ICBF Consolidados



Informes Rendición Pública de Cuentas Regional y Mesas Públicas de Centros Zonales



Consulta Previa Ciudadana para Temas de Mesas Públicas ICBF Definición de temáticas

RESULTADO CONSULTA PREVIA

RENDICIÓN DE CUENTAS 2023

NÚMERO DE ENCUESTAS
683

PARTICIPACIÓN

Usuarios 415 61%
Proveedores 80 12%
Comunidad 90 13%
Sociedad 98 14%

RESULTADO

**Para seleccionar el tema 334
equivalente al 49% de
encuestados votan por Atención
Integral de Niños y niñas de 0 a 5
años**

INFORME DE GESTIÓN DE LA VIGENCIA CON ÉNFASIS EN TEMAS MISIONALES

Enfoque Territorial y Diferencial



CENTRO ZONAL SANTAFE



EQUIPO DE TRABAJO DEL CENTRO ZONAL 2022

Coordinador: FABIO MARTINEZ MOSQUERA

PROCESO

Relación con el ciudadano

1 Psicólogo

Promoción y prevención

2 Pedagogo

1 Nutricionista 1 apoyo a la supervisión técnica

PROTECCION

Extraprocesal

1 Defensora de familia asuntos notariales

1 Defensor de familia de asuntos conciliables

1 Trabajador Social 1 Psicóloga

1 Técnico

Restablecimiento de derechos

3 Defensores de Familia

3 Trabajadoras Sociales 3 Psicólogos

1 Nutricionista 3 Técnicos

APOYO

1 Correspondencia - Archivo

1 Apoyo a Coordinación 1 Trabajadora Social SNBF

1 Abogado sustanciador 1 Trabajadora Social apoyo defensorías

MAPA DE UPZ CON DISTRIBUCION DE LA OFERTA DE SERVICIO

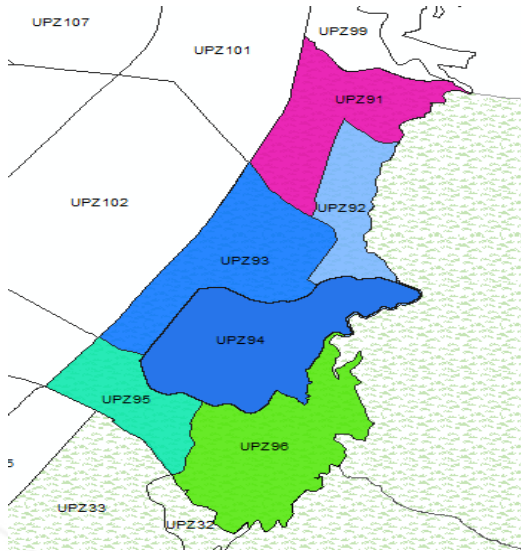

N°. de UPZ	NOMBRE
91	Sagrado Corazón
92	La Macarena
93	Las Nieves
95	Las Cruces
96	Lourdes

LOCALIDAD Santa Fe

Norte : localidad de Chapinero a través de la avenida 34.
Occidente: localidades Mártires y Teusaquillo a través de la avenida caracas.
Oriente: Cerros Orientales
Sur: Localidad de San Cristóbal



N° de UPZ	NOMBRE
94	Candelaria

LOCALIDAD CANDELARIA

Norte: Limita con el eje ambiental
Sur: Con la calle cuarta
Oriente: Avenida Circunvalar
Occidente : Con la avenida carrera decima .

POLITICA PUBLICA PARA LA ATENCION INTEGRAL DE NIÑOS Y NIÑAS DE CERO A CINCO AÑOS

- Constitución política de Colombia de 1991
- Ley 1098 de 2006 Código de infancia y adolescencia.
- **Ley 1804 del 2016 de Cero a Siempre, por medio de la cual se establece la Política Pública Nacional de Primera Infancia, Infancia y Adolescencia.**
- Ruta integral de atenciones, herramienta que organiza el cumplimiento de los derechos de niños y niñas en 28 atenciones.
- Conpes 109. Lineamientos de atención integral a la primera infancia.
- Manuales operativos de las modalidades de primera infancia en el ICBF (Comunitaria, familiar institucional).

RENDICIÓN DE CUENTAS 2023

- ✓ En el año 2022 iniciamos la atención integral a la Primera Infancia por parte de las Entidades Administradoras de Servicios (EAS) de las localidades de Santa Fe y Candelaria, verificando el cumplimiento de las atenciones priorizadas, prestando el servicio a 2.336 niños y familias colombianas y Extranjeras.
- ✓ Gran avance frente a la regularización de la permanencia de los niños y niñas extranjeros en Colombia, a través de actividades coordinadas por nuestras Unidades de Servicio
- ✓ Transito Armonioso y efectivo de 427 niños y niñas a la educación formal
- ✓ Se realizó el 100% de las actividades adelantadas por los Comités de Control Social y Veedurías en cada una de las UDS con alto grado de satisfacción.
- ✓ Se dio cumplimiento a las actividades correspondientes al PA172 durante la vigencia 2022.
- ✓ Las EAS durante la vigencia 2022, activaron las rutas de atención correspondientes, ante la identificación de casos de vulneración de derechos y fallecimientos presentados.
- ✓ Se dio respuesta al 100% de las solicitudes enviadas desde el nivel regional y nacional en primera infancia.

Con el objetivo de fortalecer capacidades técnicas de agentes educativos del ICBF a través de herramientas educativas y con el fin último de:

Orientar y promover estilos de vida y prácticas de alimentación saludables culturalmente apropiadas; así como, contribuir a la disminución de enfermedades asociadas a la alimentación y a la malnutrición.

Las EAS desarrollan la Ruta Metodológica, orientada por ICBF, para la implementación de Estrategia de Información Educación y Comunicación en Seguridad Alimentaria y Nutricional

Con lo anterior se logró:

- ✓ Generar conciencia frente a la importancia del consumo de frutas y verduras y el impacto para la salud, en el talento humano, los niños, las niñas y las familias, con el propósito de incrementar consumo de frutas y verduras entre los niños usuarios de las Unidades de servicio.
- ✓ Lograr cambios de comportamiento en los niños, niñas y familias, frente a mejorar los hábitos de alimentación y aumentar el consumo de frutas y verduras.

RENDICIÓN DE CUENTAS 2023

Algunas de las herramientas
diseñadas:

- Rompecabezas
- Twister de Frutas y verduras
- Elaboración de Plato saludable
- Carnaval de frutas y Verduras
- Fiesta hawaiana
- Día del campesino
- Diseño de cartillas (papás)



OFERTA INSTITUCIONAL PRIMERA INFANCIA - ICBF
LOCALIDADES SANTA FE Y LA CANDELARIA

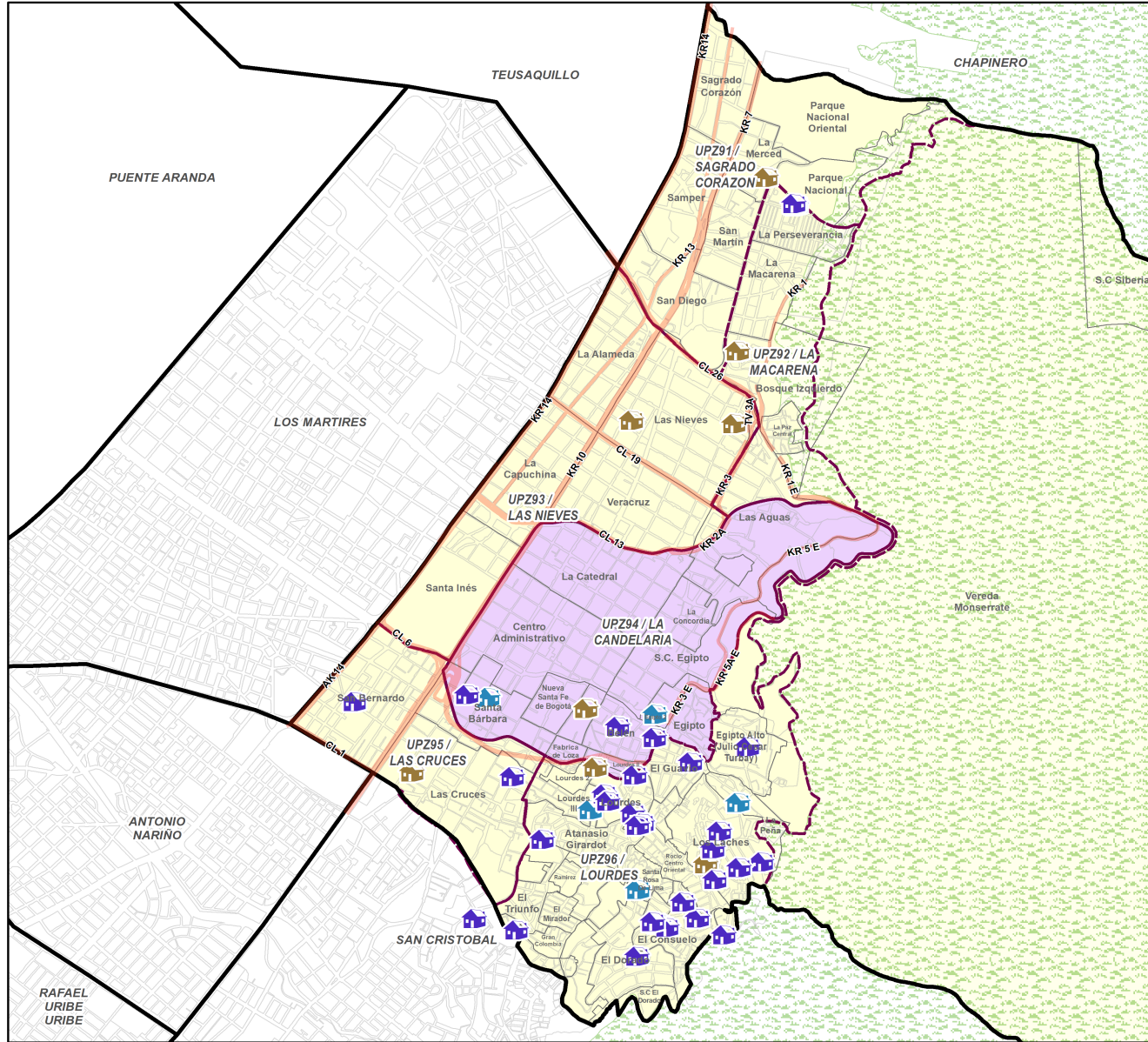

REPÚBLICA DE COLOMBIA
ALCALDÍA MAYOR DE BOGOTÁ



SECRETARÍA DISTRITAL DEL SALUD



SECRETARÍA DE
SALUD

Nombre del Mapa: Ubicación Oferta Institucional del Instituto Colombiano del Bienestar Familiar

Descripción:
Se evidencia la ubicación de la oferta institucional de la primera infancia ICBF en las localidades Santa Fe y La Candelaria

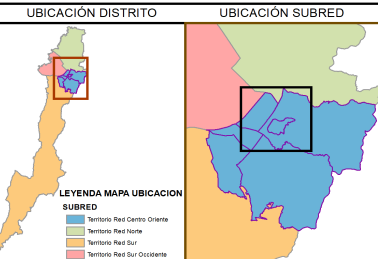

- LEYENDA**
- Vías Principales
 - Modalidad
 - Institucional
 - Comunitaria
 - Familiar
- CONVENCIONES**
- Localidad
 - Unidad de Planeamiento Zonal
 - Barrio Común
 - Manzana

Escala: 1:32.000
0 165 330 660 990 1.320 Metros

Projected Coordinate System:
MAGNA Colombia Bogota

Fuente
Cartografía básica: IDECA
Cartografía temática:
Estadísticas vitales distrital

Projection: Transverse_Mercator
Falso Este: 1000000,00000000
Falso Norte: 1000000,00000000
Meridiano Central: 74,07750792
Factor de escala: 1,00000000
Latitud Origen: 4,59620042
Unidades Lineales: Metros

ELABORÓ: Componente Geográfico Equipo Análisis Estratégico Subred Centro Oriente.

Oferta Institucional - ICBF de los servicios de Primera Infancia en las localidades Santa Fe y Candelaria

LOGROS- CENTRO ZONAL SANTAFE

RENDICIÓN DE CUENTAS 2023

CDI CONVIVENTIA

CDI TRIVILIN MADRE DE DIOS

H.I FUNCRECER



INFORME GESTIÓN ADMINISTRATIVA

Avance de políticas del Modelo
Integrado de Planeación y
Gestión



INFORME GESTION ADMINISTRATIVA

RENDICIÓN DE CUENTAS 2023

mipg | modelo integrado de planeación y gestión

...

El Modelo Integrado de Planeación y Gestión MIPG es la herramienta que **simplifica e integra** los sistemas de desarrollo administrativo y gestión de la calidad y los articula con el sistema de control interno, para hacer los procesos dentro de la entidad más **sencillos y eficientes**.

TODO INICIA CON LA CIUDADANÍA



... nuestra misión como entidad identificar las oportunidades de mejora y enfocar nuestro trabajo en **SATISFACER LAS NECESIDADES Y PROBLEMAS Y GARANTIZAR LOS DERECHOS DE TODOS**

¿Cómo Funciona?

...

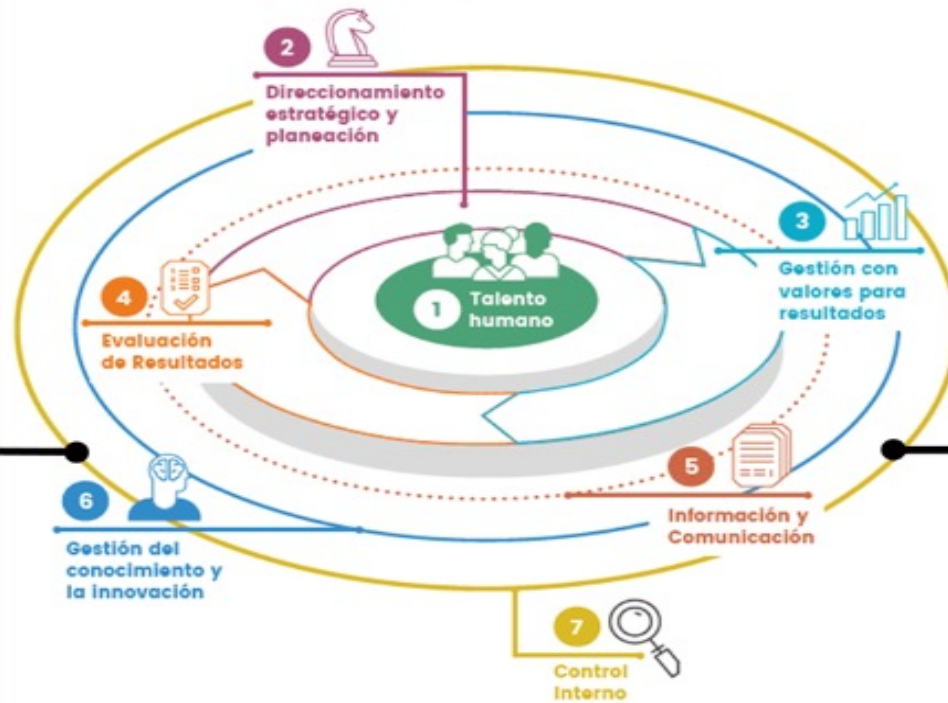

MIPG opera a través de la puesta en marcha de siete (7) dimensiones. Cada dimensión funciona de manera articulada e intercomunicada, en ellas se agrupan las políticas de gestión y desempeño institucional por área que permiten que se implemente el Modelo de manera adecuada y fácil.

¿Qué esperamos?

Resultados de la buena implementación

- Mayor Confianza**
Seguridad en lo que hace la entidad
- Cambio Cultural**
Mayor apropiación
- Eficiencia**
Cumplir adecuadamente las funciones

Generar resultados

que atiendan los planes de desarrollo y resuelvan las necesidades y problemas de los ciudadanos, con integridad y calidad en el servicio para generar valor público.



Valor Público

Resultados observables y medibles que el estado debe alcanzar para dar respuesta a las necesidades o demandas sociales.

INFORME EJECUCIÓN FINANCIERA

Avance de políticas del Modelo
Integrado de Planeación y
Gestión



INFORME DE GESTIÓN FINANCIERA

RENDICIÓN DE CUENTAS 2023

CENTRO ZONAL SANTAFE	PROGRAMACION METAS SOCIALES Y FINANCIERAS		
	CONSOLIDADO DE ATENCION		
MODALIDADES DE ATENCION	CONTRATOS SUSCRITOS	CUPOS CONTRATADOS	USUARIOS ATENDIDOS
PRIMERA INFANCIA	44	2363	2364
INFANCIA	0	0	0
ADOLESCENCIA Y JUVENTUD	0	30	30
FAMILIA Y COMUNIDAD	0	1380	4748
TOTAL	44	3773	7142

INFORME GESTIÓN FINANCIERA

TIPO DE CONTRATO	2022	VALOR
Contratos de aporte	12	\$ 5,923,858,258
Contrato prestación servicios profesionales	3	\$ 86,561,201
Contrato prestación de servicios	3	\$ 26,359,416
Otros - funcionamiento	0	\$ 0
TOTAL		\$ 6,036,778,875

INFORME EJECUCIÓN CONTRACTUAL

ASOCIADA A METAS



PROGRAMACION METAS SOCIALES Y FINANCIERAS									
CONSOLIDADO DE ATENCION 2022									
Misionalidad	Servicio	Unidades programad	Cupos Programados	Usuarios Programa	Meta financiera	Unid Ejecut	Cupos Ejecutados	Usuarios Ejecutados	Total Obligado
PROTECCIÓN RESTABLECIMIENTO	HOGAR GESTOR - DISCAPACIDAD	1	1	2	2.256.125	1	1	1	1.888.350
PROTECCIÓN RESTABLECIMIENTO	EXTERNADO MEDIA JORNADA	1	50	100	325.483.420	1	36	80	323.806.176
PROTECCIÓN RESTABLECIMIENTO	HOGAR SUSTITUTO ONG - VULNERACIÓN	2	4	8	65.218.952	2	4	13	65.218.952
PROTECCIÓN RESTABLECIMIENTO	HOGAR SUSTITUTO ONG - DISCAPACIDAD	1	1	2	31.235.233	1	1	2	23.956.283
TOTAL		5	56	112	424.193.730	5	42	97	414.869.761

PROGRAMACION METAS SOCIALES Y FINANCIERAS CONSOLIDADO DE ATENCION 2022									
	Servicio	Unidades Programa	Cupos Programados	Usuarios Programa	Meta financiera	Unidades Ejecutad	Cupos Ejecutados	Usuarios Ejecutados	Total Obligado
FAMILIAS Y COMUNIDADES	MI FAMILIA URBANA	-	515	1.545	473.710.063	-	690	2.374	473.710.063
TOTAL			515	1.545	473.710.063		690	2.374	473.710.063

PROGRAMACION METAS SOCIALES Y FINANCIERAS CONSOLIDADO DE ATENCION 2022									
	Servicio	Unidades programa	Cupos Programados	Usuarios Programa	Meta Financiera	Unidades Ejecutadas	Cupos Ejecutados	Usuarios Ejecutados	Total Obligado
PRIMERA INFANCIA	HOGARES INFANTILES - INSTITUCIONAL	2	320	320	1.200.912.232	3	404	404	1.200.912.232
PRIMERA INFANCIA	CDI SIN ARRIENDO - INSTITUCIONAL	4	740	740	2.309.200.421	4	596	607	2.308.814.442
PRIMERA INFANCIA	CDI CON ARRIENDO - INSTITUCIONAL	2	508	508	1.997.261.934	2	508	536	1.997.261.934
PRIMERA INFANCIA	DESARROLLO INFANTIL EN MEDIO FAMILIAR SIN ARRIENDO - FAMILIAR	4	350	350	700.906.472	4	320	356	700.906.472
PRIMERA INFANCIA	DESARROLLO INFANTIL EN MEDIO FAMILIAR CON ARRIENDO - FAMILIAR	1	250	250	630.868.883	1	250	267	630.868.883
PRIMERA INFANCIA	SERVICIO ESPECIAL PARA LA PRIMERA INFANCIA - INSTITUCIONAL	10	931	931	715.934.231	11	831	853	715.934.231
PRIMERA INFANCIA	SERVICIO ESPECIAL PARA LA PRIMERA INFANCIA - FAMILIAR	3	802	802	-	3	726	850	-
PRIMERA INFANCIA	HCB FAMI - FAMILIAR	3	39	39	49.553.457	3	32	32	44.622.948
PRIMERA INFANCIA	HCB - COMUNITARIO	26	364	364	781.361.210	29	280	290	781.361.210
PRIMERA INFANCIA	HCB AGRUPADOS - COMUNITARIO	7	252	252	601.041.128	6	172	188	540.517.161
TOTAL		62	4.556	4.556	8.987.039.968	60	419	4.383	8.290.330.630

PROGRAMACION METAS SOCIALES Y FINANCIERAS									
CONSOLIDADO DE ATENCION 2022									
	Servicio	Unidades Programadas	Cupos Programados	Usuarios Programados	Meta Financiera	Unidad Ejecutadas	Cupos Ejecutados	Usuarios Ejecutados	Total Obligado
INFANCIA	GENERACIÓN EXPLORA	-	50	50	40.195.946	-	50	50	40.195.946
INFANCIA	GENERACIONES ÉTNICAS CON BIENESTAR	-	25	25	10.389.800	-	25	25	10.389.800
INFANCIA	KATÜNAA	-	50	50	37.105.261	-	50	50	37.105.261
INFANCIA	GENERACIONES ÉTNICAS CON BIENESTAR	-	25	25	10.389.800	-	25	25	10.389.800
TOTAL			150	150	98.080.807		150	150	98.080.807

PROGRAMACION METAS SOCIALES Y FINANCIERAS									
CONSOLIDADO DE ATENCION 2022									
	Servicio	Unidades Programa	Cupos Programados	Usuarios Programa	Meta Financie	Unidades Ejecutadas	Cupos Ejecutados	Usuarios Ejecutados	Total Obligado
ADOLESCENCIA Y JUVENTUD	GENERACIONES "SACÚDETE" - ADOLESCENTES	-	20	20	6.453.835	-	20	20	6.453.835
ADOLESCENCIA Y JUVENTUD	GENERACIONES "SACÚDETE" - JÓVENES	-	10	10	2.690.850	-	10	10	2.690.850
ADOLESCENCIA Y JUVENTUD	GENERACIONES "SACÚDETE" - ADOLESCENTES (BID)	-	20	20	11.634.230	-	20	20	11.634.230
ADOLESCENCIA Y JUVENTUD	GENERACIONES "SACÚDETE" - JÓVENES (BID)	-	10	10	5.817.115	-	10	10	5.817.115
TOTAL			60	60	26.596.030		60	60	26.596.030

PROGRAMACION METAS SOCIALES Y FINANCIERAS CONSOLIDADO DE ATENCION 2022									
	Servicio	Unidades Programa	Cupos Programados	Usuarios Programa	Meta Financiera	Unidades Ejecutadas	Cupos Ejecutados	Usuarios Ejecutados	Total Obligado
FAMILIAS Y COMUNIDADES	MI FAMILIA URBANA	-	32	96	29.434.336	-	66	235	29.434.336
TOTAL			32	96	29.434.336		66	235	29.434.336

INFORME EJECUCIÓN POLÍTICAS, PROGRAMAS, PROYECTOS

Cumplimiento Del PND y Objetivos
de Desarrollo Sostenible



INFORME EJECUCIÓN POLÍTICAS, PROGRAMAS, PROYECTOS

RENDICIÓN DE CUENTAS 2023

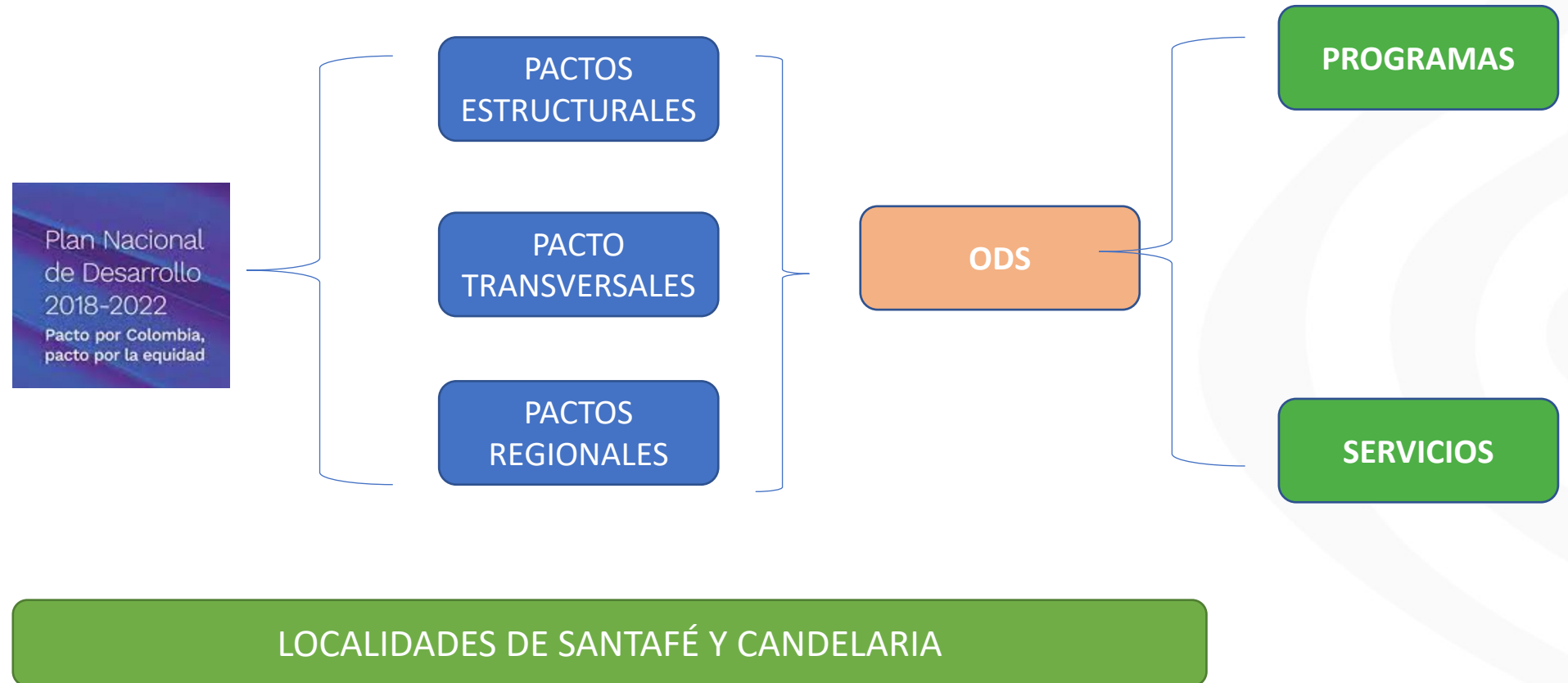

CDI CON Y SIN
ARRIENDO

HOGARES
INFANTILES
INSTITUCIONALES

DIMF CON Y SIN
ARRIENDO

PRIMERA INFANCIA: Atiende a niños y niñas de 0 a 5 años y a madres gestantes y lactantes, las modalidades de atención de la localidad son:

CDI CON Y
SIN
ARRIENDO

HCB FAMI

HCB
AGRUPADO

HCB
TRADICIONAL



KATUNAA

Tiene por objetivo promover los derechos y prevenir los riesgos de trabajo infantil , violencia sexual en N y N DE 6 A 13 AÑOS. Para SANTAFE se conto con 60 cupos



GENERACIÓN
EXPLORA

Su propósito es contribuir al desarrollo integral de niños y niñas de 6 a 13 años. Para SANTAFE se contó con 50 cupos.



GENERACIONES
ÉTNICAS
CON BIENESTAR

Promueve la protección integral y proyecto de vida de NyN incluye el enfoque diferencial para fortalecer la identidad cultural y gobierno propio
Santafé 25
Embera Katio y
Candelaria 25
Uitoto



Generaciones **Sacúdete**

¿De qué se trata?

Es un programa de promoción de derechos y prevención primaria enfocado en empoderar a las niñas, niños y adolescentes como protagonistas de su desarrollo y fortalecer en ellos habilidades y capacidades para afrontar las situaciones de la vida cotidiana y los riesgos a los que están expuestos.

Con el programa se buscan fortalecer las habilidades relacionadas con el pensamiento crítico y reflexivo, la toma de decisiones responsables, la perseverancia, la autorregulación de emociones, la relación con otros, la asertividad y la comunicación eficaz.

El proceso parte de potenciar las vocaciones, los intereses y los talentos de las niñas, niños y adolescentes para la construcción de sus proyectos de vida e involucra el relacionamiento con sus pares en torno a cuatro núcleos de desarrollo:



Arte y
Cultura



Recreación y
Deporte



Ciencia y
Tecnología



Literatura y
Juego.

Así mismo, con el fin de fortalecer los entornos en los que transcurre la vida de los menores de edad se incorpora un componente de fortalecimiento de habilidades parentales y del vínculo afectivo con sus madres, padres y cuidadores como elemento esencial para la prevención de la violencia hacia niñas, niños y adolescentes, y su empoderamiento.

Por último, busca generar acciones de prevención temprana frente a los riesgos de vulneración de los derechos de las niñas, niños y adolescentes en un marco de protección integral, propiciando la consolidación de entornos protectores y afectivos.

Programa que a través de una oferta de servicios especializados, permite la promoción de los derechos y prevención de vulneraciones, el fortalecimiento de habilidades esenciales y técnicas, referenciación de servicios y oferta de empleo, educación que permita transitar por proyectos de vida con herramientas para el desarrollo de sus comunidades.

60 jóvenes y adolescentes para la localidad de Santafé.

Mi Familia

Mi Familia fortalece las capacidades de las familias para promover la protección integral de niños, niñas o adolescentes y prevenir la violencia, el abuso o la negligencia en su contra; a través de un acompañamiento psicosocial intensivo en visitas en el hogar.

CUPOS. *acompañamiento intensivo 129, en riesgo de vulneración de derechos que se encuentran vinculados a ICBF.

*Preventivo y familiar con PCD 386, con NNA con discapacidad que se encuentran vinculados a servicios ICBF.

Total de familias beneficiadas 515
SANTAFE.



PROTECCIÓN



Plan Nacional de Seguridad Alimentaria y Nutricional

Colombia cuenta con el Conpes 113 de 2008, que estableció Política Nacional de Seguridad Alimentaria y Nutricional, que tiene como objetivo "Garantizar que toda la población colombiana disponga, acceda y consuma alimentos de manera permanente y oportuna, en suficiente cantidad, variedad, calidad e inocuidad".

La Política está dirigida a toda la población colombiana, y requiere de la realización de acciones que permitan contribuir a la disminución de las desigualdades sociales y económicas, asociadas a la inseguridad alimentaria y nutricional, en los grupos de población en condiciones de vulnerabilidad.

Para el seguimiento la Política crea la Comisión Intersectorial de Seguridad Alimentaria y Nutricional – CISAN, con el fin de fortalecer los mecanismos de gobernabilidad y coordinación de las entidades rectoras de la política.



INFORME ACUERDO DE PAZ

AVANCES EN LA IMPLEMENTACIÓN



INFORME ACUERDO DE PAZ

RENDICIÓN DE CUENTAS 2023



¿Cómo lo hicimos?

Con relación al proceso de paz en el punto 1 "AVANZAR EN EL CUMPLIMIENTO DE INDICADORES DEL PLAN MACRO DE IMPLEMENTACION RELACIONADOS CON TRABAJO INFANTIL CON ACCIONES DE PREVENCIÓN Y PROTECCIÓN" en la localidad de Santa Fe y Candelaria el equipo EMPI, abordó NNA que se encuentran en riesgo de trabajo infantil, realizando con ellos un trabajo de acompañamiento psicosocial y en caso de vulneración reportado a los Centros Zonales.

EMPI realizó jornadas de promoción y prevención en trabajo infantil con niños de las comunidades indígenas que llegan a la localidad de Santafé y especialmente en las fechas icónicas como día de la prevención del trabajo infantil, día del niño y prevención de la ESCNNA.

EMPI reportó 9 casos para el año 2022, por trabajo infantil, realizando compromisos con los progenitores de los NNA, articulación con el SNBF a través de remisiones a las entidades locales y seguimiento, para garantizar derechos.



¿En qué localidades desarrollamos la acción?

En las localidades de Santa fe y Candelaria.

INFORME ACUERDO DE PAZ

RENDICIÓN DE CUENTAS 2023



¿Quiénes se beneficiaron?

Se benefician niños, niñas y adolescentes de comunidades indígenas, NNA condición de vulnerabilidad, hijos de vendedores ambulantes e informales.



¿Qué desafíos y retos tuvimos para el cumplimiento?

Generar una conciencia al interior de la familia, para que los niños no acompañen a sus padres en la acción de mendigar.

Aplicación del enfoque étnico en la atención, frente a la mendicidad de población indígena.

ESPACIO DE PARTICIPACIÓN DE PARTES INTERESADAS



PARTICIPACIÓN PARTES INTERESADAS

RENDICIÓN DE CUENTAS 2023

ESPACIO PARA PREGUNTAS DE LAS PARTES INTERESADAS

COMPROMISOS ADQUIRIDOS

INFORME PARA EL SEGUIMIENTO



COMPROMISOS ADQUIRIDOS

RENDICIÓN DE CUENTAS 2023

COMPROMISO POR CENTRO ZONAL	RESPONSABLE	FECHA DE CUMPLIMIENTO (DENTRO DE LA VIGENCIA)
En el año 2022 no quedaron compromisos	N/A	N/A

INFORME PQRS

CANALES Y MEDIOS PARA LA ATENCIÓN A LA CIUDADANÍA



INFORME PQRS

RENDICIÓN DE CUENTAS 2023

TIPO	PRINCIPALES MOTIVOS	2022	OPORTUNIDAD RESPUESTA
Peticiones	Diligencias Administrativas	153	4 a 12 días
	Solicitud de copias	88	10 a 13 días
	Otras (Actas complementarias, cupos FAMI, Traslado de historias)	365	2 a 16 días
Quejas	Omisión o extralimitación de Deberes o funciones	9	4 a 11 días
	Maltrato al ciudadano	5	9 a 11 días
	Incumplimiento u omisión actuaciones dentro del debido proceso	3	7 a 11 días
Reclamos	Incumplimiento de obligaciones contractuales	9	5 a 64 días
	Maltrato a niños, niñas y adolescentes	1	15 días
Sugerencias	Felicitaciones y agradecimientos	2	6 a 7 días
	TOTAL	635	

CANALES DE ATENCIÓN

RENDICIÓN DE CUENTAS 2023

Se fortalecieron los canales de atención 24/7 para niños, niñas y adolescentes que se sienten amenazados o han visto vulnerados sus derechos:

Canales de Atención a la Ciudadanía

 Chat ICBF Disponible lunes a domingo 6:00 am a 9:00 pm	 Videollamada Disponible lunes a sábado 6:00 a.m. a 9:00 p.m.	 WhatsApp Envía mensajes a través de la aplicación desde tu celular. Disponible lunes a domingo 6:00 am a 9:00 pm	 Llamada en Línea Disponible lunes a sábado 6:00 a.m. a 9:00 p.m.
 Línea Anticorrupción Informe de denuncias	 Puntos de Atención Direcciones regionales y centros zonales del ICBF	 Correo de contacto atencionalciudadano@icbf.gov.co	 Notificaciones Judiciales Notificaciones.Judiciales@icbf.gov.co



Ventanilla de Trámites y Servicios



Portafolio de Oferta Institucional



Preguntas y Respuestas Frecuentes



LÍNEA DE
ATENCIÓN A
NIÑOS, NIÑAS
Y ADOLESCENTES.
PROTECCIÓN · EMERGENCIA · ORIENTACIÓN

LÍNEA ANTICORRUPCIÓN Y PÁGINA WEB

RENDICIÓN DE CUENTAS 2023

LÍNEA ANTICORRUPCIÓN



Canales Dispuestos

- Línea gratuita nacional ICBF: 018000 91 80 80 - Opción 4. Para la recepción de denuncias de presuntos actos de corrupción el horario de atención es de Lunes a Viernes de 8 am a 5 pm.
- Correo electrónico: Anticorrupcion@icbf.gov.co
- Chat ICBF y Llamada en Línea
- Videollamada

WWW.ICBF.GOV.CO

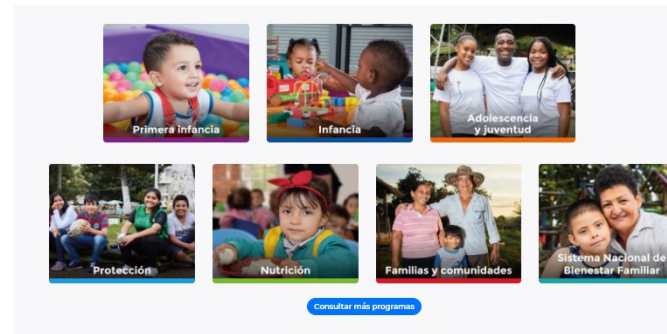

Enlaces de Interés

- | | | | | | |
|--|---|---|--------------------|---------------------------|--------------|
| ✓ Transparencia y Acceso a la Información Pública | 🏠 Rendición de Cuentas ICBF | 🔄 Innovación ICBF | ➔ Gobierno Digital | 📄 Normativa Institucional | 📌 Citaciones |
| ➤ Prosperidad Social (DPS) | ➤ Colombia Compra Eficiente | ➤ Datos Abiertos | | | |
| ➤ Centro de Memoria Histórica | ➤ Función Pública | ➤ Convocatoria No.433 2016 - ICBF | | | |
| ➤ Unidad de Atención y Reparación Integral a las Víctimas | ➤ Sistema de Información y Gestión del Empleo Público (SIGEP) | ➤ Acciones de Tutela Convocatoria No.433 2016 | | | |
| ➤ SNARIV - Sistema Nacional de Atención y Reparación Integral a las Víctimas | | ➤ Sistema Único de Información de la Niñez - SUIN | | | |

- Programas, estrategias y servicios
- Trámites
- Espacios de participación en línea
- Oferta de información en canal electrónico
- Conjuntos de datos abiertos disponibles
- Avances y resultados de la gestión institucional
- El Plan anticorrupción y de atención al ciudadano
- Informes de Rendición de Cuentas y Mesas Públicas

EVALUACIÓN DE LA AUDIENCIA DE RENDICIÓN PÚBLICA DE CUENTAS



EVALUACIÓN DE LA AUDIENCIA

RENDICIÓN DE CUENTAS 2023



Gracias

