

Mesa Pública de Redición de Cuentas

ICBF RINDE

cuentas 2023

Regional Caquetá
Centro Zonal **Florencia 1**
Coordinador **Ronal Ramirez Chaux**
Fecha **06/07/2023**



**BIENESTAR
FAMILIAR**



COLOMBIA
POTENCIA DE LA
VIDA



Silenciar los micrófonos y apagar cámara de video



Se informa que la reunión se grabará



Se realizará el registro de los asistentes a través del formulario enviado al chat de la reunión Teams



Si desea intervenir deberá levantar la mano y el moderador dará la palabra

ICBF-ORDEN DEL DÍA

MESAS PÚBLICAS DE LA RENDICIÓN PÚBLICA DE CUENTAS

Himno Nacional

Instalación por parte del Coordinador del Centro Zonal Florencia 1.

1. Contexto institucional.
2. Contexto Rendición Pública de Cuentas.
3. **Informe de gestión** de la vigencia con énfasis en todos los temas Misionales: enfoque territorial y diferencial.
4. **Gestión administrativa:** Avance de políticas del Modelo Integrado de Planeación y Gestión.
5. **Ejecución financiera:** presupuesto de funcionamiento e inversión.
6. **Gestión contractual** asociada a metas.
7. **Ejecución de políticas, programas y proyectos:** cumplimiento del PND y Objetivos de Desarrollo Sostenible.
8. **Acuerdo de paz:** avances en la implementación
9. **Espacio de participación** de partes interesadas
10. **Compromisos adquiridos:** informe para el seguimiento
11. **Canales y medios para atención** a la ciudadanía e informe PQRS
12. **Evaluación** de la Audiencia de Rendición Pública de Cuentas

Cierre

CONTEXTO INSTITUCIONAL



INSTITUTO COLOMBIANO DE BIENESTAR FAMILIAR

MESAS PÚBLICAS DE LA RENDICIÓN PÚBLICA DE CUENTAS

EL ICBF

Establecimiento público descentralizado, con personería jurídica, autonomía administrativa y patrimonio propio.

Creado por la Ley 75 de 1968 y adscrito al Departamento administrativo para la Prosperidad Social - Decreto No. 4156 de 2011.



33 regionales



215 Centros Zonales



1.122 Municipios con Atención del ICBF

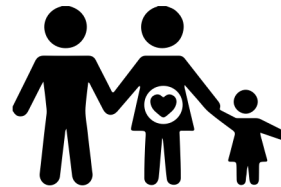

2.713.564 usuarios atendidos en 2022*



\$7,9 billones (Inversión 2022)

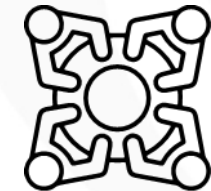

8.856 planta aprobada (2021)
4.958 contratistas (Dic 2022)

MAPA ESTRATÉGICO 2019-2022

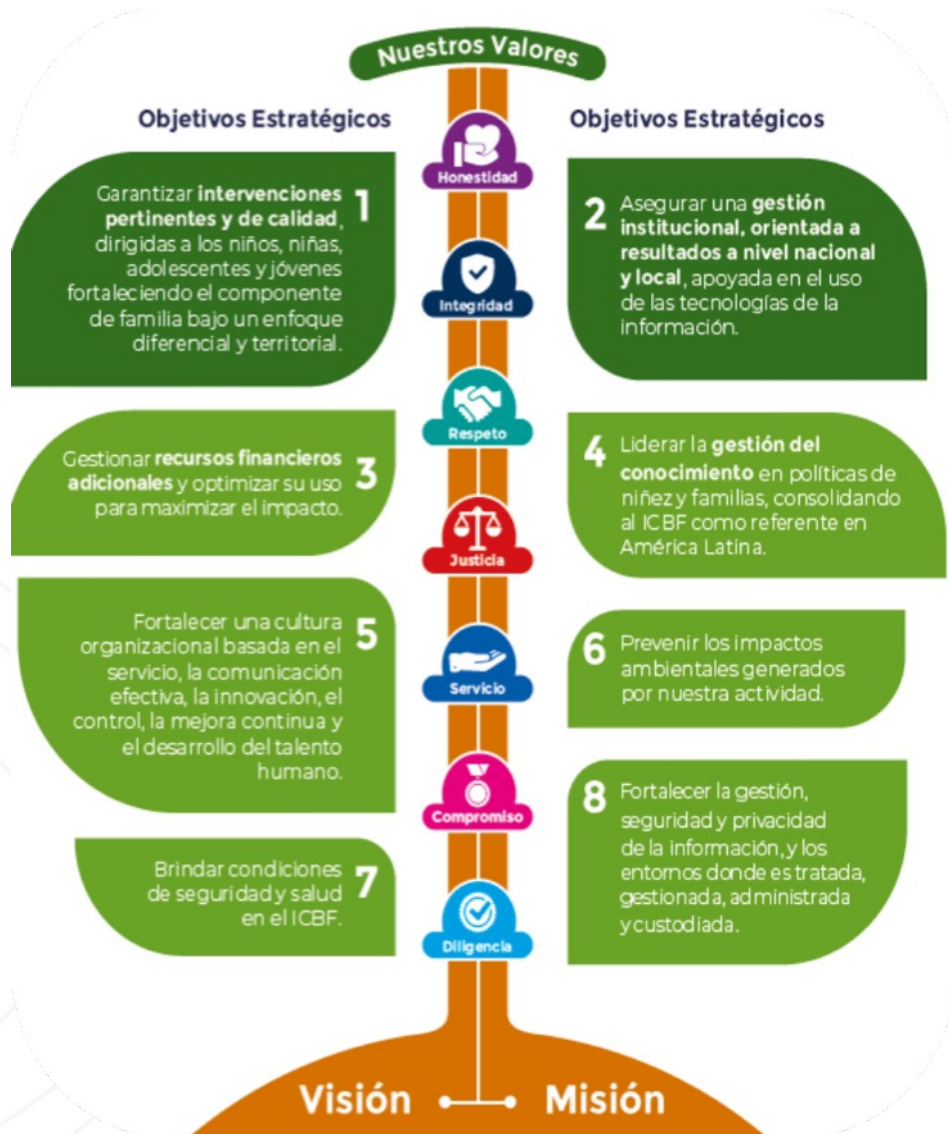

MISIÓN

Promover el desarrollo y la protección integral de los **niños, niñas y adolescentes**, así como el fortalecimiento de las capacidades de los **jóvenes y las familias** como actores clave de los entornos protectores y principales agentes de transformación social.

VISIÓN

Lideramos la construcción de un país en el que los **niños, niñas, adolescentes y jóvenes** se desarrollen en condiciones de equidad y libres de violencias.

INSTITUTO COLOMBIANO DE BIENESTAR FAMILIAR

Alineación estratégica

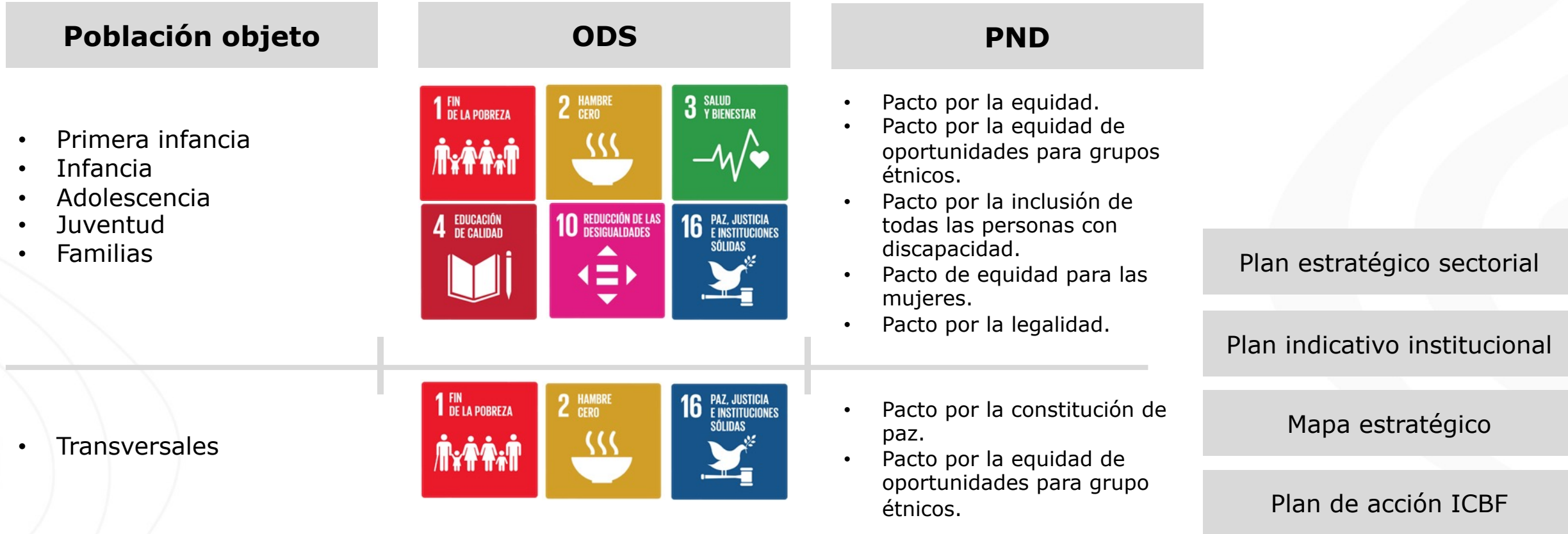

INSTITUTO COLOMBIANO DE BIENESTAR FAMILIAR

Alineación estratégica

TRABAJO ARTICULADO ENTRE TODAS LAS ÁREAS CON UN MISMO OBJETIVO

ATENCIÓN DURANTE TODO EL CURSO DE VIDA

Prevención y protección para el desarrollo integral



PARA GENERAR SOCIEDADES CON BIENESTAR

MODELO DE TRANSPARENCIA

Instituto Colombiano de Bienestar Familiar

MODELO DE TRANSPARENCIA Y LUCHA CONTRA LA CORRUPCIÓN



CONTEXTO RENDICIÓN PÚBLICA DE CUENTAS



MODELO DE TRANSPARENCIA

Instituto Colombiano de Bienestar Familiar

7 COMPONENTES



Ley 2195 de 2022 - Art. 31
Programa de Transparencia y Ética
Pública

Modifica



Ley 1474 de 2011 - Art. 73
Plan Anticorrupción y de Atención al
Ciudadano

- Gestión del Riesgo de Corrupción
- Racionalización de trámites
- Servicio al Ciudadano
- Rendición de Cuentas
- Transparencia y Acceso a la Información Pública.

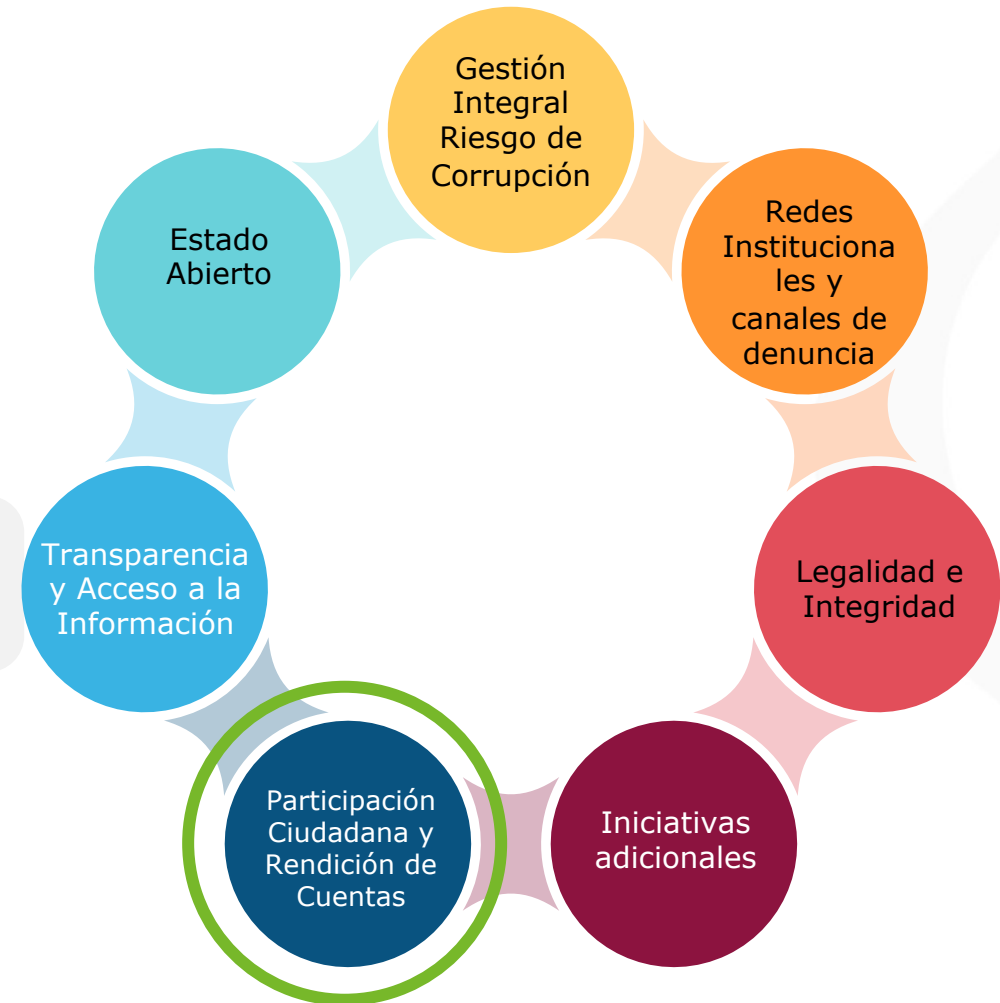

MARCO NORMATIVO

RENDICIÓN DE CUENTAS 2023

Ley 1712 de 2014	Ley de Transparencia y Acceso a la Información Pública.
Decreto 183 de 2015	Único de la Función Pública, en el Art. 2.2.22.1 y siguientes, estableció que el Plan Anticorrupción y de Atención al Ciudadano hace parte del Modelo Integrado de Planeación y Gestión del Decreto 2482 de 2012.
Ley 1755 de 2015	-Ley que regula el derecho fundamental de petición. -Ley de Promoción y Protección al Derecho a la Participación Ciudadana.
Decreto 1499 de 2017	Por el cual se actualizó el MIPG para el orden nacional e hizo extensiva su implementación diferencial a las entidades territoriales.
Decreto 1081 de 2015	Metodología y estándares, que deben cumplir las entidades públicas: «Estrategias para la construcción del Plan Anticorrupción y de Atención al Ciudadano V2 2015».
Decreto 230 de 2021	Por la cual se crea el Sistema Nacional de Rendición de Cuentas (SNRdC),
Documento CONPES 167 de 2013	“Estrategia Nacional de la Política Pública Integral Anticorrupción”.
LEY 2195 DE 2022	Programa de Transparencia y Ética Pública

MICROSITIO DE TRANSPARENCIA-PÁGINA WEB

RENDICIÓN DE CUENTAS 2023

Transparencia y Acceso a la Información Pública

En cumplimiento de la Ley 1712 de 2014 (Decreto No. 1081 de 2015 y Resolución No. 1519 de 2020), el ICBF pone a disposición de la ciudadanía la siguiente información.

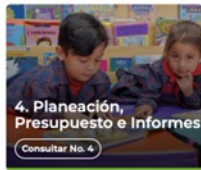
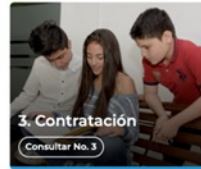
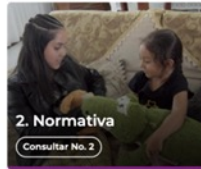

Excepción de publicación: El ICBF es entidad del orden nacional

10. Información tributaria en entidades territoriales locales

Información de Interés



Gobierno Digital



Rendición de Cuentas



Acuerdos de Paz

Destacado



Modelo de Transparencia y Lucha contra la Corrupción



Déjanos tu opinión acerca de esta sección. **Participa en la encuesta**

Normativa Relacionada

- Ley 1712 de 2014 - Ley de Transparencia y Acceso a la Información Pública.
- Resolución No. 1519 de 2020
- Resolución No. 3564 de 2015 (derogada)
- Decreto No. 1081 de 2015
- Resultados Índice de Transparencia de las Entidades Públicas - ITEP

Declaración de Accesibilidad y Usabilidad

Accesibilidad y Usabilidad Web

En cumplimiento de la normativa aplicable, el ICBF dispone su sitio web garantizando la consulta, descarga e interacción de sus contenidos según los niveles de conformidad mínimos requeridos en la norma colombiana y de estándares web, garantizando así el acceso a la información y realizando actualizaciones permanentes para la gestión de sus contenidos.

Rendición de Cuentas ICBF

Cómo consultar la sección de rendición de cuentas del portal web ICBF: [Consultar video](#)



Procedimiento



Cronograma



Componentes



Marco Normativo

Objetivo Procedimiento de Rendición Pública de Cuentas y Mesas Públicas

Definir las acciones y orientaciones del proceso de Rendición Pública de Cuentas y Mesas Públicas sobre la gestión de la Entidad en los temas definidos como de interés para la sociedad; y realizar el seguimiento a los compromisos que de ellas se deriven.

+ Generalidades

+ Definiciones

- **Procedimiento Rendición Pública de Cuentas y Mesas Públicas v5**
 - P2.MS
 - Formato Programación y Monitoreo de Eventos RPC y MP v6
F1.P2.MS
 - Formato Análisis Evaluación RPC y MP v3
F10.P2.MS
 - Formato Compromisos RPC y MP v3
F11.P2.MS
 - Formato Resultados RPC y MP v3
F12.P2.MS
 - Formato Consulta Previa MP v3
F6.P2.MS
 - Formato Análisis Consulta Previa MP v3
F7.P2.MS
 - Formato Lista de Asistentes RPC y MP v2
F8.P2.MS
 - Formato Encuesta de Evaluación RPC y MP v3
F9.P2.MS



Información Proceso de Rendición de Cuentas ICBF Consolidados



Informes Rendición Pública de Cuentas Regional y Mesas Públicas de Centros Zonales



Consulta Previa Ciudadana para Temas de Mesas Públicas ICBF Definición de temáticas

RESULTADO CONSULTA PREVIA

RENDICIÓN DE CUENTAS 2023

NÚMERO DE ENCUESTAS
450

PARTICIPACIÓN
Usuarios-sociedad civil

RESULTADO
EL 53 % de las personas
eligieron el tema: Atención
Integral niños y niñas de 0 a 5
Años

OFERTA PROGRAMATICA 2022 – LA MONTAÑA



PRIMERA INFANCIA

SERVICIO	UDS	CUP	USU
DESARROLLO INFANTIL FAMILIAR SIN ARR	2	100	100
CDI SIN ARRIENDO INSTITUCIONAL	2	102	102
DESARROLLO INFANTIL EN MEDIO FAMILIAR CON ARRIENDO - FAMILIAR	9	439	439
HOGARES INFANTILES - INSTITUCIONAL	1	82	82
OTRAS FORMAS DE ATENCIÓN - SERVICIO DE EDUCACIÓN INICIAL EN EL MARCO DE LA ATENCIÓN INTEGRAL	10	160	160
Total general	24	883	883

NUTRICION

SERVICIO	CUP	USU
1.000 DÍAS PARA CAMBIAR EL MUNDO	20	52

INFANCIA

SERVICIO	CUP	USU
GENERACIÓN EXPLORA EXPLORA	200	200
Total general	200	200

ADOLESCENCIA Y JUVENTUD

SERVICIO	CUP	USU
GENERACIÓN SACÚDETE VIRTUAL	2	2
GENERACIÓN SACÚDETE ADOLESCENTE	60	60
GENERACIONES SACPUDETE JÓVENES	30	30
Total general	200	200

FAMILIAS Y COMUNIDADES

SERVICIO	CUP	USU
MI FAMILIA RURAL	50	240
Total general	50	240

INFORME DE GESTIÓN DE LA VIGENCIA CON ÉNFASIS EN TEMAS MISIONALES

Enfoque Territorial y Diferencial



PORTAFOLIO DE SERVICIOS PRIMERA INFANCIA



¿A QUÉ LE APUESTA LA POLÍTICA DE ESTADO?

Como se ha dicho anteriormente, la Ley 1804 de 2016 en su artículo 19 ratifica que el ICBF es la institución rectora, articuladora y coordinadora del SNBF con dos roles de acción: liderar la implementación territorial de la política a la luz de la Ruta Integral de Atenciones - RIA, y promover la participación y movilización social en torno a la protección integral de la Primera Infancia. Como entidad encargada de generar línea técnica y prestar servicios directos a la población, le corresponde armonizar los documentos que orientan y soportan la prestación de los servicios en la primera infancia⁴, como es el caso del presente Lineamiento.

La misma disposición en el artículo 4° literal b, establece entre sus definiciones las *realizaciones* como condiciones y estados que se materializan en el curso de vida y permiten el goce efectivo de los derechos y propician el desarrollo integral.

En el contexto anterior, uno de los retos del ICBF, con las otras entidades que conforman el Sistema Nacional de Bienestar Familiar (SNBF), es avanzar en los procesos y criterios de calidad de los servicios dirigidos a la primera infancia; así como fortalecer la gestión de las Entidades Administradoras del Servicio (EAS) y de los diferentes actores en los departamentos y municipios, para asegurar desde un enfoque holístico e intersectorial que niñas y niños en la primera infancia accedan a todas las atenciones priorizadas con pertinencia y oportunidad.

¿A QUÉ LE APUESTA LA POLÍTICA DE ESTADO?

El fin último de la Política, está puesto en lograr el **DESARROLLO INTEGRAL** en la Primera Infancia.



EL SENTIDO DE LA EDUCACION INICIAL

Reconocida como *“un derecho de los niños y niñas menores de seis (6) años de edad. Se concibe como un proceso educativo y pedagógico intencional, permanente y estructurado, a través del cual los niños y las niñas desarrollan su potencial, capacidades y habilidades en el juego, el arte, la literatura y la exploración del medio, contando con la familia como actor central de dicho proceso”* (Ley 1804 de 2016).

Para garantizar este derecho, dentro de esta misma Ley se define como una función del ICBF *“Organizar la implementación de los servicios de educación inicial con enfoque de atención integral de acuerdo con los referentes técnicos para tal fin y en el marco de la Política de Estado para el Desarrollo Integral de la Primera Infancia de Cero a Siempre”* (Ley 1804 de 2016). Para dar cumplimiento a esta función, y en consonancia con los acuerdos sobre desarrollo integral y educación inicial y los fundamentos técnicos, políticos y de gestión y los referentes técnicos de educación inicial bases de esta política, el ICBF cuenta con cuatro (4) modalidades de atención: *institucional, familiar, comunitaria y propia e intercultural*. Estas modalidades tienen como centro el desarrollo integral de las niñas y los niños desde su gestación, y reconocen distintos caminos para potenciar el mismo con base en los contextos y la diversidad del país.



La educación inicial no se piensa desde la preparación para la escuela primaria, sino desde las características del niño y la niña. Tiene un sentido en sí misma.



El objetivo de la educación inicial es potenciar intencionalmente el desarrollo de niñas y niños, partiendo del reconocimiento de sus características y particularidades.



Un acto intencional, en el que se especifican: finalidades, espacios, tiempos, actores, y roles para realizarla. Tan rigurosa como la básica, media y superior

Escenarios donde se brinda la Educación inicial



Colegios
y jardines
Privados
y
Oficiales



Modalidades
Institucionales



Modalidades
Familiares



Modalidades
Propias



Modalidades
comunitarias

La modalidad institucional está dirigida a niñas y niños de primera infancia, prioritariamente en el rango de edad de 2 años hasta los 4 años, 11 meses y 29 días; sin perjuicio de lo anterior, podrán ser atendidos niñas y niños entre los 6 meses y 2 años, cuando su condición así lo amerite y la Unidades de Servicio cuente con las condiciones requeridas para atender a esta población, y hasta los 5 años, 11 meses y 29 días de edad, siempre y cuando no haya oferta de educación preescolar, específicamente de grado de transición, en su entorno cercano.

Las niñas y los niños que se encuentren vinculados al sistema educativo formal u otra modalidad de atención a la primera infancia no podrán ser sujetos de atención en los servicios de esta modalidad de manera simultánea o en contra jornada.



La modalidad Institucional cuenta con los siguientes servicios:

- a. **Centros de Desarrollo Infantil (CDI).**
- b. **Hogares Infantiles (HI).**
- c. **Hogares Empresariales.**
- d. Hogares Comunitarios de Bienestar Múltiples (HCB) Múltiples.
- e. **Jardines Sociales.**
- f. Desarrollo Infantil en Establecimientos de Reclusión (DIER).

En el municipio de la Montañita contamos con esta modalidad de atención en los siguientes lugares;

CDI SIN ARRIENDO - INSTITUCIONAL INTEGRAL Santuario/ /UniónPeneya

CDI Casita del Saber- unión Peneya 52 cupos

CDI Mis Pequeños Angelitos – santuario 35 cupos

CDI huellitas de Paz - Agua Bonita 15 cupos

LUGAR DE EJECUCIÓN	SERVICIO ATENCIÓN	UNIDADES	NÚMERO DE CUPOS	VALOR APORTE ICBF
LA MONTAÑITA	CDI SIN ARRIENDO - INSTITUCIONAL	2	102	\$370.930.140

En la Montañita contamos con el Hogar Infantil

SERVICIO	UDS	CUPOS	MUNICIPIO
HOGARES INFANTILES INSTITUCIONAL	1	82	LA MONTAÑITA

- El valor total aportes ICBF corresponde a la suma de **TRESCIENTOS TRES MILLONES QUINIENTOS NOVENTA Y OCHO MIL SETECIENTOS CUARENTA PESOS M/CTE (\$303.598.740)**. compuesto de la siguiente manera:
 - La suma de **DOSCIENTOS NOVENTA Y OCHO MILLONES CIENTO NOVENTA Y OCHO MIL SETECIENTOS CUARENTA PESOS M/CTE, (\$298.198.740)**, como aporte del **INSTITUTO COLOMBIANO DE BIENESTAR FAMILIAR** para la atención de los usuarios.
 - La suma de **CINCO MILLONES CUATROCIENTOS MIL PESOS M/CTE (\$5.400.000)** como aporte del **INSTITUTO COLOMBIANO DE BIENESTAR FAMILIAR** para el reconocimiento de las tasas compensatorias de la población víctima del conflicto atendidas en el servicio Hogar Infantil.
- Los aportes de valores técnicos agregados que realizará la EAS, es 2% por valor de **SEIS MILLONES SETENTA Y UN MIL NOVECIENTOS SETENTA Y CINCO PESOS M/CTE, (\$6.071.975)**.

Modalidad Familiar

La modalidad familiar está dirigida a mujeres gestantes, niñas, niños y sus familias que por condiciones familiares o territoriales permanecen durante el día al cuidado de su familia o cuidador/a principal y no acceden a otras modalidades de educación inicial.

En los servicios de DIMF y EIR se prioriza la atención a mujeres gestantes, niñas y niños hasta los 4 años, 11 meses y 29 días de edad que habitan zonas rurales y rurales dispersas. Sin perjuicio de lo anterior, se atenderán niñas y niños hasta los 5 años, 11 meses y 29 días de edad, siempre y cuando no haya oferta de educación preescolar, específicamente de grado de transición, en su entorno cercano. En zonas urbanas vulnerables el servicio de DIMF atiende exclusivamente a niñas y niños menores de 2 años y mujeres.

Las niñas y los niños que se encuentren vinculados al sistema educativo formal o a otra modalidad de educación inicial no podrán ser sujetos de la atención en los servicios de esta modalidad de manera simultánea o en contra jornada, con excepción de las mujeres gestantes adolescentes que, cumpliendo con los criterios de focalización, requieren del servicio.

Siguiendo esta consideración, la Modalidad Familiar del ICBF busca potenciar de manera intencionada el desarrollo integral de las niñas y los niños desde la gestación hasta los 4 años, 11 meses y 29 días, privilegiando la atención en los primeros 1.000 días de vida.

Modalidad Familiar

La Modalidad Familiar del ICBF cuenta con tres (3) servicios:

- a. Desarrollo Infantil en Medio Familiar (DIMF)
- b. Hogares Comunitarios de Bienestar Familiar – Familia, Mujer e Infancia (HCB FAMI)
- c. Educación Inicial Rural (EIR)

LA MONTAÑITA	DESARROLLO INFANTIL EN MEDIO FAMILIAR CON ARRIENDO - FAMILIAR	11	539	\$1.404.337.011
--------------	---	----	-----	-----------------

DESARROLLO INFANTIL EN MEDIO FAMILIAR sin ARRIENDO - FAMILIAR INTEGRAL La Montaña	<ul style="list-style-type: none"> • DIMF Saltarines • DIMF Pequeños Traviesos
DESARROLLO INFANTIL EN MEDIO FAMILIAR CON ARRIENDO - FAMILIAR INTEGRAL Union Peneya /Santuario/ Mateguadua La Montaña	<ul style="list-style-type: none"> • DIMF Mis Primeros Pasos • DIMF Montaña 2 • DIMF Parchesitos • DIMF Fundarcitos • DIMF Semillas de Paz • DIMF Pequeños Genios • DIMF Caritas Felices • DIMF Trencitos de la Felicidad • DIMF Futuros Emprendedores

Modalidad Familiar

SERVICIO **EIR** EAS CORFETEC

LUGAR DE EJECUCIÓN	SERVICIO ATENCIÓN	UNIDADES	NÚMERO DE CUPOS
LA MONTAÑITA	EDUCACIÓN INICIAL RURAL DISPERSA – FAMILIAR	10	160

El valor del presente contrato corresponde hasta la suma de **NOVECIENTOS SETENTA Y TRES MILLONES TREINTA Y UN MIL NOVECIENTOS SETENTA Y SEIS PESOS M/CTE. (\$ 973.031.976)**, incluidos impuestos, contribuciones, costos directos e indirectos a que haya lugar, compuesto de la siguiente manera:

1. La suma de **NOVECIENTOS VENTISEIS MILLONES SEISCIENTOS NOVENTA Y SIETE MIL CIENTO VEINTE PESOS M/CTE, (\$ 926.697.120)**, como aporte del **INSTITUTO COLOMBIANO DE BIENESTAR FAMILIAR** para la atención de los usuarios.
2. Los aportes de contrapartida que realizará la EAS es del 3%, por valor de **VENTI SIETE MILLONES OCHOCIENTOS MIL NOVECIENTOS CATORCE PESOS M/CTE. (\$ 27.800.914)**.
3. Los aportes de valores técnicos agregados que realizará la EAS es del 2%, por valor de **DIECIOCHO MILLONES QUINIENTOS TREINTA Y TRES MIL NOVECIENTOS CUARENTA Y DOS, (\$ 18.533.942)**, de acuerdo ofrecimiento realizado por la EAS, en el marco del proceso de contratación adelantado a través del Banco Nacional de Oferentes de Primera Infancia).

MODALIDAD 1.000 DÍAS PARA CAMBIAR EL MUNDO

REGIONAL CAQUETÁ
CENTRO ZONAL FLORENCIA



Modalidad: 1000 días para cambiar el mundo

Entidad Administradora del Servicio:

OBJETO: CONTRIBUIR A LA PREVENCIÓN DE LA DESNUTRICIÓN AGUDA EN NIÑAS Y NIÑOS MENORES DE 5 AÑOS Y LA ATENCIÓN DEL BAJO PESO EN MUJERES GESTANTES, EL BAJO PESO AL NACER Y EL RETRASO EN TALLA, MEDIANTE LA PROMOCIÓN DE CONDICIONES ADECUADAS DE NUTRICIÓN Y SALUD, Y EL FORTALECIMIENTO DE LAS CAPACIDADES FAMILIARES PARA LA GENERACIÓN DE ENTORNOS PROTECTORES EN SEGURIDAD ALIMENTARIA Y NUTRICIONAL

Cupos La Montañita

SERVICIO	CUP	USU
1.000 DÍAS PARA CAMBIAR EL MUNDO	20	52

PLAZO DE EJECUCIÓN: 11 Meses

1.000 días para cambiar el mundo

OBJETIVO GENERAL

Contribuir a la **prevención de la desnutrición aguda en niñas y niños** menores de 5 años y la atención del **bajo peso en mujeres gestantes**, el **bajo peso al nacer** y el retraso en talla, mediante la promoción de condiciones adecuadas de nutrición y salud, y el fortalecimiento de las capacidades familiares para la generación de entornos protectores en seguridad alimentaria y nutricional.

OBJETIVOS ESPECÍFICOS

Promover el **mejoramiento del estado nutricional** a través de acciones que fortalezcan las **prácticas alimentarias** adecuadas, el **acompañamiento y seguimiento** de las acciones en **salud y cuidados**.

Favorecer el **adecuado peso al nacer** y prevenir el **retraso en talla** de las niñas y los niños, hijos de mujeres gestantes, mediante el **fortalecimiento** de **prácticas alimentarias** adecuadas y la **promoción** de entornos saludables

Contribuir al **mejoramiento del estado nutricional** de las niñas y los niños menores de 5 años con riesgo de **desnutrición aguda**, a través de acciones en **salud, nutrición y fortalecimiento familiar y comunitario**.

Contribuir al fortalecimiento de las familias en torno a la **promoción de la práctica de la lactancia materna** exclusiva y total, así como, la adecuada introducción de la **alimentación complementaria**.

Generar acciones con los usuarios y las familias relacionadas con **hábitos y estilos de vida saludables** y **educación alimentaria y nutricional**.

Desarrollar acciones con las mujeres gestantes, los niños y las niñas menores de 5 años y sus familias, para el **mantenimiento y fortalecimiento de factores protectores** y **transformación de factores de riesgo asociados a la desnutrición** a través de acciones que promuevan la autonomía, la autogestión familiar y los entornos protectores para la seguridad alimentaria y nutricional

TALENTO HUMANO



Apoyo
administrativo

Bachiller
Manejo de herramientas ofimáticas
1 por cada 2 UDS



Coordinador

Profesional en ciencias de la salud o
sociales
1 año de experiencia en coordinación de
proyectos comunitarios
1 por cada 2 UDS



Gestores
comunitarios
3

Deben pertenecer a la comunidad en
donde se prestará el servicio.
Preferiblemente técnico o tecnólogo en
áreas de la salud, social, pedagogía, PI.
Grupos étnicos: bilingüe



Nutricionista
1

Matrícula profesional

PROCESO DE CUALIFICACIÓN



Auxiliar de
enfermería
1

Con experiencia en lactancia materna
Experiencia de mínimo 1 año: puesta en
práctica del conocimiento en temas LM,
AC, GABAS



Profesional
social
1

T.S., psicólogo, antropólogo, sociólogo, afines.
Matrícula profesional



COMPONENTES DE LA ATENCIÓN



POBLACIÓN OBJETO

Mujeres gestantes con bajo peso para la edad gestacional y sus hijos hasta que cumplen 6 meses de edad.
(p. primer y segundo trimestre)

NN menores de 5 años con riesgo de desnutrición aguda

NN menores de 5 años con desnutrición aguda que se encuentren en tratamiento ambulatorio prestado por los servicios de salud.

NN egresados de los Centros de Recuperación Nutricional

COMPONENTES DE LA ATENCIÓN





Resultados Indicadores de Nutrición

RESULTADOS INDICADOR PA-26, 1.000 días para cambiar el mundo – CORTE DICIEMBRE DE 2022.

“Porcentaje de mujeres con bajo peso en periodo de gestación, que logran ganar peso de forma adecuada de acuerdo con sus semanas de edad gestacional”

- ❑ El indicador PA-26 permite evaluar la ganancia de peso de la mujer que ingresó con bajo peso/edad gestacional, durante el periodo de intervención en la modalidad *1.000 días para cambiar el mundo*. La Resolución No. 2465 del 14 de Junio de 2016 (Ministerio de Salud y Protección Social) - **Mínimo 400 gramos por semana y máximo 600 gramos.**
- ❑ Mujeres gestantes a quienes se brindó atención durante mínimo 4 meses, comprendidos durante el periodo del 1° de mayo de 2022 al 31 de diciembre de 2022.

Regional	NUMERADOR	DENOMINADOR	Resultado Indicador
CENTRO ZONAL			Corte diciembre 2022
CZ FLORENCIA 1	15	15	100,0%

Rangos de valoración Corte diciembre 2022	80% - 100%	Óptimo
	70,1% - 79,9%	Adecuado
	65% - 70,0%	En Riesgo
	0% - 64,9%	Crítico

RESULTADOS INDICADOR PA-27, 1.000 días para cambiar el mundo – CORTE DICIEMBRE DE 2022.

“Porcentaje de niñas y niños menores de 5 años atendidos que mejoran su estado nutricional”

- Evaluar el efecto de la atención en la modalidad para la prevención de la desnutrición sobre el estado nutricional de los niños menores de 5 años que ingresan con riesgo de desnutrición aguda, representado en el indicador peso para la talla.
- Niñas y niños que cumplieron mínimo 60 días de atención entre el 1° de agosto de 2022 al 31 de diciembre de 2022 - Trimestral

Regional CENTRO ZONAL	Numerador	Denominador	Resultado Corte diciembre 2022
CZ FLORENCIA 1	58	58	100,0%

Rangos de valoración Corte diciembre 2022	90% - 100%	Óptimo
	75% - 89,9%	Adecuado
	70% - 74,9%	En Riesgo
	0% - 69,9%	Crítico



RECOMENDACIONES

- Promover la articulación de otros sectores, que permitan abordar el riesgo de Desnutrición en los diferentes contextos municipales
- Fortalecimiento de estrategias como la generación de alertas de atención prioritaria que permitan la identificación oportuna de los casos y la activación de Rutas Integrales de Atención en Salud
- Continuar implementando estrategias para la prevención de este tipo de malnutrición y la promoción de hábitos de vida saludables, con la finalidad de mitigar sus complicaciones en las edades tempranas y en la vida adulta
- Fortalecer desde los componentes de atención el tema de educación alimentaria y nutricional en el entorno familiar

EXPERIENCIAS EXITOSAS-REGIONAL CAQUETÁ

RENDICIÓN DE CUENTAS 2023

*EXPERIENCIAS SIGNIFICATIVAS
EDUCACION INICIAL RURAL
DISPERSA*

**FUNDACION
FRATERNIDAD**
NIT. 900135279-5



Servicio Social y Cumplimiento

MODALIDAD FAMILIAR
CENTRO ZONAL FLORENCIA 1
DEPARTAMENTO DEL CAQUETA



Ampliación de cobertura de los programas de primera infancia en zona rural.



Objetivo:

Búsqueda activa y diligenciamiento en lista de espera del ICBF de niños, niñas de 0 a 5 años y mujeres gestantes, para la ampliación de la cobertura de atención de los niños del municipio de La Montañita

Descripción

Se realizó un trabajo articulado entre la alcaldía municipal del Municipio de La Montañita y el Centro Zonal Florencia 1, para la búsqueda de niños, niñas de 0 a 5 años y mujeres gestantes, en las zonas rurales, donde se desarrollaron estrategias que ayudaran a identificar y diligenciar los datos en el link de lista de espera del ICBF, como reuniones con presidentes de las juntas de acción comunal, publicación del link en la pagina de la alcaldía y cruce de base de datos.

LOGROS-REGIONAL CAQUETÁ- CZ-FLORENCIA 1

RENDICIÓN DE CUENTAS 2023

- Aumento de cobertura cupos en programas de Educación Inicial Rural y Rural Dispersa, para la atención integral de niños de 0 a 5 años y mujeres gestantes.
- Cumplimiento a la iniciativas PDET de primera Infancia - Ampliar la cobertura de los programas ofertados por el ICBF de la modalidad de Atención inicial (estrategia de cero a siempre) en la zona rural, para garantizar el derecho a una atención integral de los niños y las niñas del municipio del Municipio de La Montañita
- Generar ambientes pedagógicos y de paz para el desarrollo integral de los niños y niñas desde su gestación en la zona rural del Municipio de la Montañita, enfocado en las particularidades del territorio a través del trabajo con las comunidades y el fortalecimiento de las practicas de cuidado, crianza y protección



INFORME GESTIÓN ADMINISTRATIVA

Avance de políticas del Modelo
Integrado de Planeación y
Gestión



INFORME GESTION ADMINISTRATIVA

RENDICIÓN DE CUENTAS 2023



INFORME EJECUCIÓN FINANCIERA

Avance de políticas del Modelo
Integrado de Planeación y
Gestión



INFORME DE GESTIÓN FINANCIERA

RENDICIÓN DE CUENTAS 2023

CENTRO ZONA FLORENCIA 1

PROGRAMACION METAS SOCIALES Y FINANCIERAS

CONSOLIDADO DE ATENCION

MODALIDADES DE ATENCION	CONTRATOS SUSCRITOS	CUPOS CONTRATADOS	USUARIOS ATENDIDOS
PRIMERA INFANCIA	10	4947	4947
INFANCIA	3	800	800
ADOLESCENCIA Y JUVENTUD	6	450	450
FAMILIA	3	530	1590
COMUNIDADES	0	0	0
NUTRICION	3	160	416
PROTECCION	2	110	220
TOTAL	27	6997	8423

INFORME GESTIÓN FINANCIERA

RENDICIÓN DE CUENTAS 2023

TIPO DE CONTRATO	2022	VALOR
Contratos de aporte	64	\$ 63.312.606.121
Contrato prestación servicios profesionales	90	\$ 2.273.746.422
Contrato prestación de servicios	9	\$ 97.086.724
Otros - funcionamiento	22	\$ 89.327.540
TOTAL	185	\$ 65.772.766.807

INFORME EJECUCIÓN CONTRACTUAL

ASOCIADA A METAS



INFORME GESTION CONTRACTUAL CZFLORENCIA 1- LA MONTAÑITA

RENDICIÓN DE CUENTAS 2023

PROYECTO	SERVICIO	CONTRATO	OPERADOR	CUPOS	VALOR
PRIMERA INFANCIA	HOGARES INFANTILES - INSTITUCIONAL	18000672022	FUNDACION PICACHOS CORPORACION PARA EL FOMENTO DE LA EDUCACION TECNICA FORMAL Y NO FORMAL DEL CAQUETA	82	\$ 335.000.000
	DESARROLLO INFANTIL EN MEDIO FAMILIAR SIN ARRIENDO - FAMILIAR			100	\$ 280.000.000
	CDI SIN ARRIENDO - INSTITUCIONAL DESARROLLO INFANTIL EN MEDIO FAMILIAR CON ARRIENDO - FAMILIAR	18000972022	CORPORACION PARA EL FOMENTO DE LA EDUCACION TECNICA FORMAL Y NO FORMAL DEL CAQUETA	102	\$ 427.000.000
				439	\$ 1.250.000.000
	OTRAS FORMAS DE ATENCIÓN - SERVICIO DE EDUCACIÓN INICIAL EN EL MARCO DE LA ATENCIÓN INTEGRAL	18000542022	FUNDACION FRATERNIDAD	160	\$ 698.000.000
INFANCIA	GENERACIÓN EXPLORA RURAL	18001622021	FUNDACION PICACHOS	50	\$110.00.000
				100	\$ 40.618.200
ADOLESCENCIA Y JUVENTUD	GENERACIONES "SACUDETE ADOLESCENTES" Y JOVENES	18007422021	FUNDAFES	270	\$148.162.372
MI FAMILIA	MI FAMILIA RURAL	18007422062	ARQUIDIOCESIS	80	\$99.000.000
NUTRICIÓN	MIL DIAS PARA CAMBIAR EL MUNDO	18007422075	FUNDACION FRATERNIDAD	20	71.000.000
Total general				\$1.275	\$ 3.313.000.000

INFORME EJECUCIÓN POLÍTICAS, PROGRAMAS, PROYECTOS

Cumplimiento Del PND y Objetivos
de Desarrollo Sostenible



INFORME EJECUCIÓN POLÍTICAS, PROGRAMAS, PROYECTOS

RENDICIÓN DE CUENTAS 2023

Primera Infancia

1.500.000 Niñas y niños con educación inicial en el marco de la **atención integral**.

CZ 2.737, Municipio 721

88,30% de niñas y niños que cuentan con **atenciones priorizadas** en el marco de la atención integral.

CZ 2.737, Municipio 721 100%

342.144 Mujeres **gestantes** atendidas.

CZ 151 Municipio 43

16.500 Madres Comunitarias nuevas en proceso de **formación o cualificación** en atención integral. **Centro Zonal 7**

Infancia, Adolescencia y Familia

400.000 Niñas, niños y adolescentes beneficiarios de la estrategia de **desarrollo naranja**.

CZ 1470 Niñas, niños y adolescentes beneficiarios

280.000 Familias con alto riesgo de vulneración o con niños, niñas y adolescentes en protección, atendidas por el programa **Mi Familia**.

CZ 80 Familias atendidas

Violencia

Tasa de violencia contra NNA: pasar de **303,8 a 260,2**. (por cada 100.000 NNA entre 0 y 17 años).

Tasa de violencia intrafamiliar: Pasar de **157,5 a 132** (por cada 100.000 NNA entre 0 y 17 años)

INFORME PQRS

RENDICIÓN DE CUENTAS 2023

TIPO	PRINCIPALES MOTIVOS	2022	OPORTUNIDAD RESPUESTA
Peticiones: Derechos de Peticiones Información y Orientación con Tramites: 488	Agendamiento charla legal informativa de adopciones – Alimentos-Custodia y cuidado personal-Diligencia Administrativas-Proceso Restablecimiento de Derechos de NNA-		Dentro de Los Términos de Ley
Quejas	Omisión o extralimitación de deberes o funciones-Incumplimiento u omisión de actuaciones dentro del debido proceso		Dentro de Los Términos de Ley
	Maltrato al Ciudadano-Parcialidad en procesos-		

INFORME ACUERDO DE PAZ

AVANCES EN LA IMPLEMENTACIÓN



INFORME ACUERDO DE PAZ

RENDICIÓN DE CUENTAS 2023



GESTIÓN DE INICIATIVAS PDET
En el marco de los acuerdo de paz, contamos con los programas de desarrollo de Enfoque Diferencial, el cual cobija a los Dptos. que han sido objeto de del conflicto armado interno por parte de de ART la regional cuenta con 2 iniciativas en relación al Municipio de la Montañita el cual se ha venido realizando seguimiento encaminado al cumplimiento de la Política Publica Nacional de Cero a Siempre.



¿En qué municipios desarrollamos la acción? En los 16 Municipios de Dpto. del Caqueta en la Montañita se han adelantado acciones en El dia 14/02/2023 la EAS Fundar J.S.G, presentó propuesta para el traslado de 5 cupos de atención del CDI Mis pequeños angelitos ubicada en la inspección de santuario a la Sede de modalidad institucional ubicada en el espacio territorial de Agua Bonita por baja cobertura, la cual fue analizada y avalada por la supervisora del contrato de aportes.

INFORME ACUERDO DE PAZ

RENDICIÓN DE CUENTAS 2023



¿Quiénes se beneficiaron?
Escriba en máximo un párrafo la
población beneficiada
(territorios).

Veredas Santuario-Agua Bonita



ESPACIO DE PARTICIPACIÓN DE PARTES INTERESADAS



PARTICIPACIÓN PARTES INTERESADAS

RENDICIÓN DE CUENTAS 2023



COMPROMISOS ADQUIRIDOS

INFORME PARA EL SEGUIMIENTO



COMPROMISOS ADQUIRIDOS

RENDICIÓN DE CUENTAS 2023

COMPROMISO POR CENTRO ZONAL	RESPONSABLE	FECHA DE CUMPLIMIENTO (DENTRO DE LA VIGENCIA)

INFORME PQRS

CANALES Y MEDIOS PARA LA ATENCIÓN A LA CIUDADANÍA



CANALES DE ATENCIÓN

RENDICIÓN DE CUENTAS 2023

Se fortalecieron los canales de atención 24/7 para niños, niñas y adolescentes que se sienten amenazados o han visto vulnerados sus derechos:

Canales de Atención a la Ciudadanía

 Chat ICBF Disponible lunes a domingo 6:00 am a 9:00 pm	 Videollamada Disponible lunes a sábado 6:00 a.m. a 9:00 p.m.	 WhatsApp Envía mensajes a través de la aplicación desde tu celular. Disponible lunes a domingo 6:00 am a 9:00 pm	 Llamada en Línea Disponible lunes a sábado 6:00 a.m. a 9:00 p.m.
 Línea Anticorrupción Informe de denuncias	 Puntos de Atención Direcciones regionales y centros zonales del ICBF	 Correo de contacto atencionalciudadano@icbf.gov.co	 Notificaciones Judiciales Notificaciones.Judiciales@icbf.gov.co



Ventanilla de Trámites y Servicios



Portafolio de Oferta Institucional



Preguntas y Respuestas Frecuentes



LÍNEA DE
ATENCIÓN A
NIÑOS, NIÑAS
Y ADOLESCENTES.
PROTECCIÓN · EMERGENCIA · ORIENTACIÓN

LÍNEA ANTICORRUPCIÓN Y PÁGINA WEB

RENDICIÓN DE CUENTAS 2023

LÍNEA ANTICORRUPCIÓN



Canales Dispuestos

- Línea gratuita nacional ICBF: 018000 91 80 80 - Opción 4. Para la recepción de denuncias de presuntos actos de corrupción el horario de atención es de Lunes a Viernes de 8 am a 5 pm.
- Correo electrónico: Anticorrupcion@icbf.gov.co
- Chat ICBF y Llamada en Línea
- Videollamada

WWW.ICBF.GOV.CO

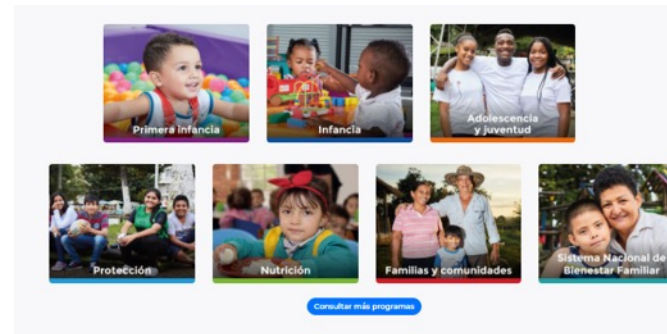

Enlaces de Interés

- | | | | | | |
|--|---|--|--------------------|---------------------------|--------------|
| ✓ Transparencia y Acceso a la Información Pública | 🏠 Rendición de Cuentas ICBF | 🔄 Innovación ICBF | ➔ Gobierno Digital | 📄 Normativa Institucional | 📄 Citaciones |
| ➤ Prosperidad Social (DPS) | ➤ Colombia Compra Eficiente | ➤ Datos Abiertos | | | |
| ➤ Centro de Memoria Histórica | ➤ Función Pública | ➤ Convocatoria No.433 2016 - ICBF | | | |
| ➤ Unidad de Atención y Reparación Integral a las Víctimas | ➤ Sistema de Información y Gestión del Empleo Público (SIGEP) | ➤ Acciones de Tutela Convocatoria No.433 2016 | | | |
| ➤ SNARIV - Sistema Nacional de Atención y Reparación Integral a las Víctimas | | ➤ Sistema Único de Información de la Niñez - SUN | | | |

- Programas, estrategias y servicios
- Trámites
- Espacios de participación en línea
- Oferta de información en canal electrónico
- Conjuntos de datos abiertos disponibles
- Avances y resultados de la gestión institucional
- El Plan anticorrupción y de atención al ciudadano
- Informes de Rendición de Cuentas y Mesas Públicas

EVALUACIÓN DE LA AUDIENCIA

RENDICIÓN DE CUENTAS 2023



EVALUACIÓN DE LA AUDIENCIA DE RENDICIÓN PÚBLICA DE CUENTAS



Gracias

