



Mesa Pública de  
Redición de Cuentas



# ICBF RINDE CUENTAS

**Regional Cesar**

**Centro Zonal Valledupar 1**

Coordinador Mayerlys Jaraba Amaris

Fecha 18/05/2022



El futuro  
es de todos

Gobierno  
de Colombia



**BIENESTAR  
FAMILIAR**

# BIENVENIDOS



Silenciar los micrófonos y apagar cámara de video



Se informa que la reunión se grabará



Se realizará el registro de los asistentes a través del formulario enviado al chat de la reunión Teams



Si desea intervenir deberá levantar la mano y el moderador dará la palabra



# Orden del día



Himno Nacional

Instalación por parte de Mayerlys Jaraba Amaris

1. Contexto institucional.
2. Contexto Rendición Pública de Cuentas.
3. **Informe de gestión** de la vigencia con énfasis en todos los temas Misionales: enfoque territorial y diferencial.
4. **Gestión administrativa:** Avance de políticas del Modelo Integrado de Planeación y Gestión.
5. **Ejecución financiera:** presupuesto de funcionamiento e inversión.
6. **Gestión contractual** asociada a metas.
7. **Ejecución de políticas, programas y proyectos:** cumplimiento del PND y Objetivos de Desarrollo Sostenible.
8. **Espacio de participación** de partes interesadas
9. **Compromisos adquiridos:** informe para el seguimiento
10. **Canales y medios para atención** a la ciudadanía e informe PQRS
11. **Evaluación** de la Audiencia de Rendición Pública de Cuentas

Cierre



# 1. CONTEXTO INSTITUCIONAL



# EL ICBF

Establecimiento público descentralizado, con personería jurídica, autonomía administrativa y patrimonio propio.

Creado por la Ley 75 de 1968 y adscrito al Departamento administrativo para la Prosperidad Social - Decreto No. 4156 de 2011.



33 regionales



215 centros zonales



1.125 municipios con atención del ICBF



2.049.762  
beneficiarios  
atendidos en  
2021



\$6,9 billones  
55 % del presupuesto  
del sector de la  
Inclusión Social

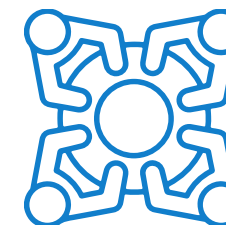

8.856 planta  
aprobada 5.572  
contratistas



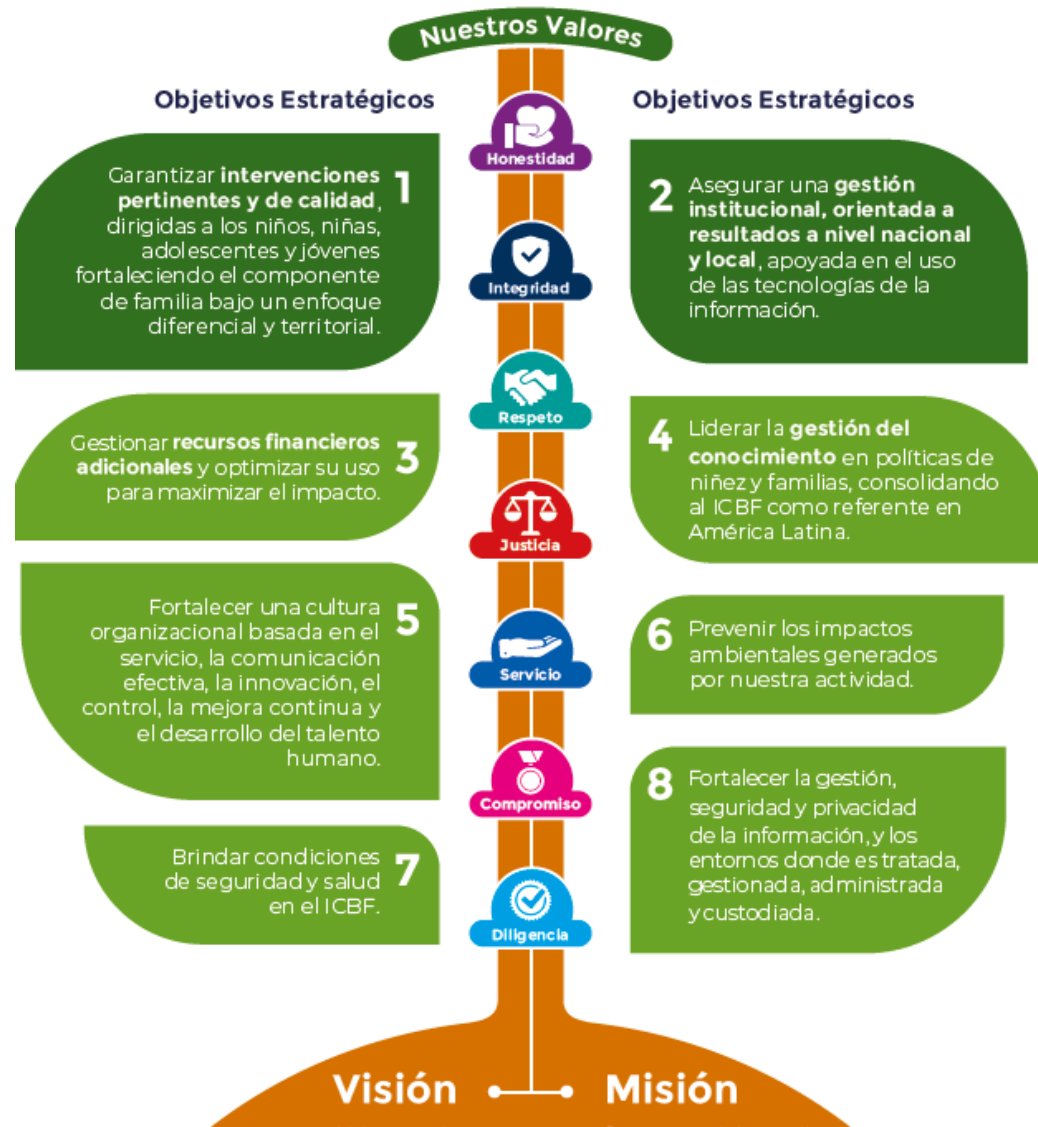

# MAPA ESTRATÉGICO 2019 - 2022

## MISIÓN

Promover el desarrollo y la protección integral de los **niños, niñas y adolescentes**, así como el fortalecimiento de las capacidades de los **jóvenes y las familias** como actores clave de los entornos protectores y principales agentes de transformación social.

## VISIÓN

Lideramos la construcción de un país en el que los **niños, niñas, adolescentes y jóvenes** se desarrollen en condiciones de equidad y libres de violencias.



# ALINEACIÓN ESTRATÉGICA



TRABAJO ARTICULADO ENTRE TODAS LAS ÁREAS CON UN MISMO OBJETIVO

ATENCIÓN DURANTE EL TODO EL CURSO DE VIDA



**Primera  
Infancia**



**Infancia /  
Adolescencia  
y Juventud**



**Nutrición**



**Familias**



**Protección**

PARA GENERAR SOCIEDADES CON BIENESTAR





## PACTO POR LA LEGALIDAD, TRANSPARENCIA Y LUCHA CONTRA LA CORRUPCIÓN

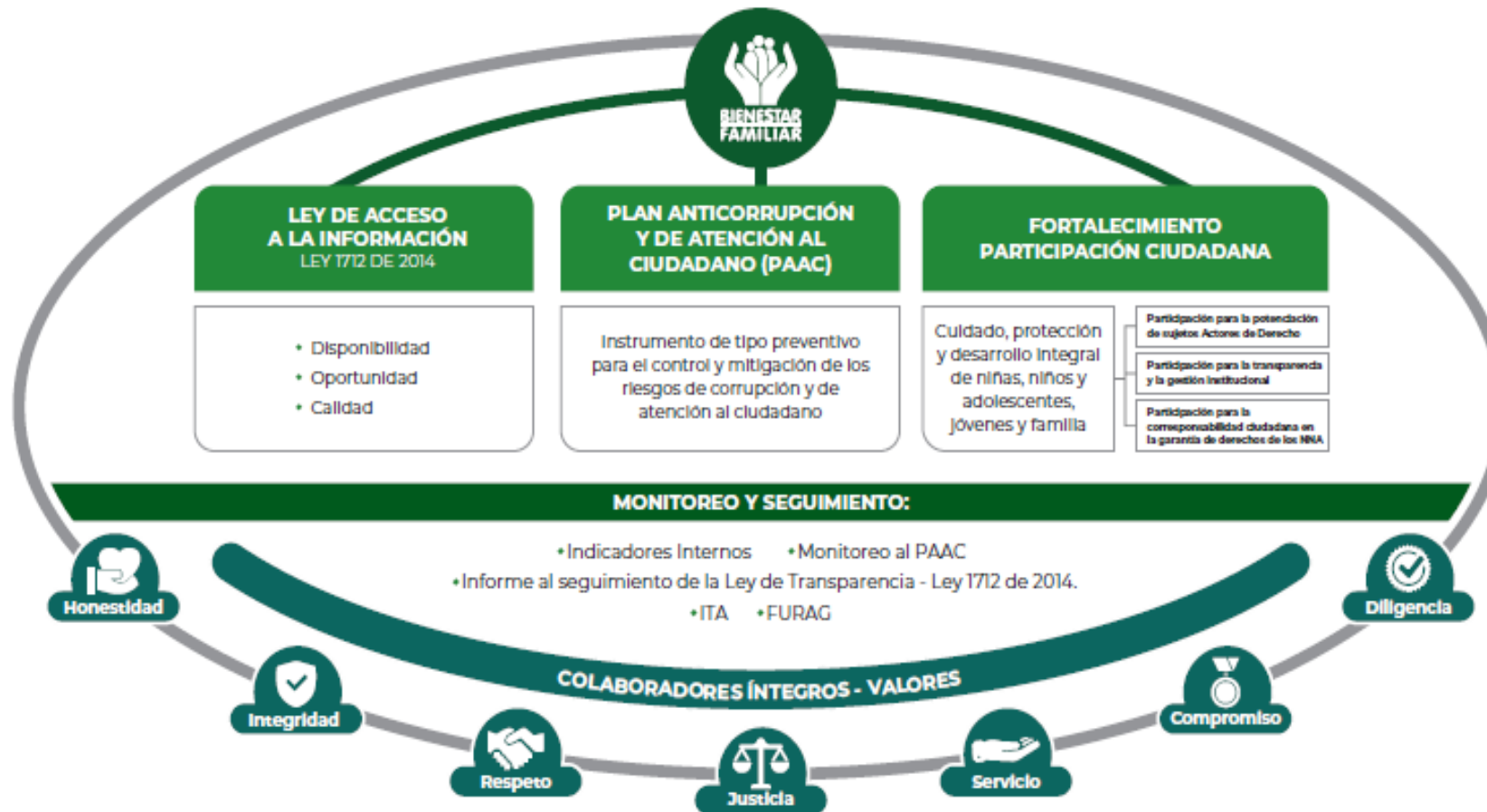

PROCURADURIA: RESULTADO DEL INDICE DE TRANSPARENCIA Y ACCESO A LA INFORMACIÓN- ITA 2020: 100%



## 2. CONTEXTO RENDICIÓN PÚBLICA DE CUENTAS





## RENDICIÓN DE CUENTAS

**OBJETIVO** (Art. 48 de Ley 1757 de 2015):

“Proceso por medio del cual las **entidades de la administración pública** del nivel nacional y territorial y los **servidores públicos informan, explican y dan a conocer los resultados de su gestión** a los ciudadanos, la sociedad civil, otras entidades públicas y a los organismos de control, **a partir de la promoción del diálogo.**”

La rendición de cuentas es una expresión de **control social** que comprende acciones de **petición de información y explicaciones**, así como la **evaluación de la gestión.**”

# ¿PARA QUÉ SE RINDE CUENTAS?



Establecer diálogos participativos con sus grupos de valor.

Informar y explicar en un lenguaje comprensible la gestión realizada, los resultados y avances en la garantía de derechos por los que la entidad trabaja.

Evidenciar las múltiples acciones que desarrolla la entidad ante sus grupos de valor para cumplir con su misión (propósito fundamental).

Fomentar la transparencia, el gobierno abierto y la participación ciudadana en la gestión de la administración pública.

Cumplir con la responsabilidad del Estado de rendir cuentas, de acuerdo con lo establecido en el artículo 50, de la Ley 1757 de 2015.

# MARCO NORMATIVO GENERAL



CONPES 3654 DE 2010

“Política de rendición de cuentas de la Rama Ejecutiva a los ciudadanos”

LEY 489 DE 1998

Artículo 33 “Audiencia públicas”

LEY 1757 DE 2015

Artículos 48 al 59 “Rendición de cuentas de la Rama Ejecutiva”. Manual único de rendición de cuentas.

COMPONENTE – RENDICIÓN DE CUENTAS

Plan Anticorrupción y de Atención al Ciudadano -



# MICROSITIO DE TRANSPARENCIA - PÁGINA WEB



## Transparencia y Acceso a la Información Pública

En cumplimiento de la Ley 1712 de 2014 (Decreto No. 1081 de 2015 y Resolución No. 1519 de 2020), el ICBF pone a disposición de la ciudadanía la siguiente información.



1. Información de la Entidad  
Consultar No. 1



2. Normativa  
Consultar No. 2



3. Contratación  
Consultar No. 3

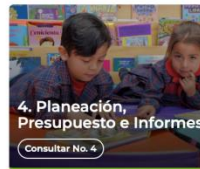

4. Planeación, Presupuesto e Informes  
Consultar No. 4



5. Trámites  
Consultar No. 5



6. Participa  
Consultar No. 6



7. Datos Abiertos  
Consultar No. 7



8. Información Específica para Grupos de Interés  
Consultar No. 8



9. Reporte de información específica por parte de la entidad  
Consultar No. 9

Excepción de publicación: El ICBF es entidad del orden nacional

10. Información tributaria en entidades territoriales locales

## Información de Interés



Gobierno Digital



Rendición de Cuentas



Acuerdos de Paz

### Destacado



Modelo de Transparencia y Lucha contra la Corrupción



Déjanos tu opinión acerca de esta sección. **Participa en la encuesta**

### Normativa Relacionada

→ Ley 1712 de 2014 - Ley de Transparencia y Acceso a la Información Pública.

→ Resolución No. 1519 de 2020

→ Resolución No 3564 de 2015 (derogada)

→ Decreto No. 1081 de 2015

→ Resultados Índice de Transparencia de las Entidades Públicas - ITEP

### Declaración de Accesibilidad y Usabilidad

Accesibilidad y Usabilidad Web

En cumplimiento de la normativa aplicable, el ICBF dispone su sitio web garantizando la consulta, descarga e interacción de sus contenidos según los niveles de conformidad mínimos requeridos en la norma colombiana y de estándares web, garantizando así el acceso a la información y realizando actualizaciones permanentes para la gestión de sus contenidos.

## Rendición de Cuentas ICBF

Cómo consultar la sección de rendición de cuentas del portal web ICBF: [Consultar video](#)



Procedimiento



Cronograma



Componentes



Marco Normativo

## Objetivo Procedimiento de Rendición Pública de Cuentas y Mesas Públicas

Definir las acciones y orientaciones del proceso de Rendición Pública de Cuentas y Mesas Públicas sobre la gestión de la Entidad en los temas definidos como de interés para la sociedad; y realizar el seguimiento a los compromisos que de ellas se deriven.

+ Generalidades

+ Definiciones

- Procedimiento Rendición Pública de Cuentas y Mesas Públicas v5 P2.MS
  - Formato Programación y Monitoreo de Eventos RPC y MP v6 F1.P2.MS
  - Formato Análisis Evaluación RPC y MP v3 F10.P2.MS
  - Formato Compromisos RPC y MP v3 F11.P2.MS
  - Formato Resultados RPC y MP v3 F12.P2.MS
  - Formato Consulta Previa MP v3 F6.P2.MS
  - Formato Análisis Consulta Previa MP v3 F7.P2.MS
  - Formato Lista de Asistentes RPC y MP v2 F8.P2.MS
  - Formato Encuesta de Evaluación RPC y MP v3 F9.P2.MS



Información Proceso de Rendición de Cuentas ICBF Consolidados



Informes Rendición Pública de Cuentas Regional y Mesas Públicas de Centros Zonales



Consulta Previa Ciudadana para Temas de Mesas Públicas ICBF Definición de temáticas



**NUMERO DE ENCUESTAS:  
456**

<b>PARTICIPACIÓN:</b>	cantidad	%
Usuarios	271	60%
Estado	7	2%
Proveedores	31	7%
Aliados Estratégicos	75	17%
Comunidad	25	6%
Sociedad	44	10%

**RESULTADO:  
Atención Integral niños y  
niñas de 0 a 5 Años**

# TEMA : Atención Integral niños y niñas de 0 a 5 Años.



La Atención Integral es el conjunto de acciones intersectoriales, intencionadas, relacionales y efectivas encaminadas a asegurar que en cada uno de los entornos en los que transcurre la vida de los niños y niñas, existan las condiciones humanas, sociales y materiales, para garantizar la promoción y potenciación de su desarrollo. Estas acciones son planificadas, continuas y permanentes e involucran aspectos de carácter técnico, político, programático, financiero y social, y deben darse en los ámbitos nacional y territorial.

La atención integral se materializa en el territorio a través de la RIA y debe ser pertinente, oportuna, flexible, diferencial, continua y complementaria.





# TEMA : Atención Integral niños y niñas de 0 a 5 Años.



En las modalidades de atención a la primera infancia del ICBF, las niñas y los niños acceden a educación inicial pertinente y de calidad, así:

- Con acciones pedagógicas intencionadas y cuidado calificado que potencian su desarrollo integral.
- Con talento humano idóneo.
- Bajo procesos de acompañamiento a sus familias y comunidades para que generen redes que permitan ser su primer entorno protector.
- Promoviendo el disfrute de bienes culturales para la construcción de su identidad.
- Aportando a su adecuada salud y nutrición.
- Desarrollada en ambientes educativos y protectores.
- Monitoreando que cuenten con las atenciones priorizadas.
- Supervisando las obligaciones de los contratos de aporte o convenios con los operadores de los servicios.

# TEMA : Atención Integral niños y niñas de 0 a 5 Años.

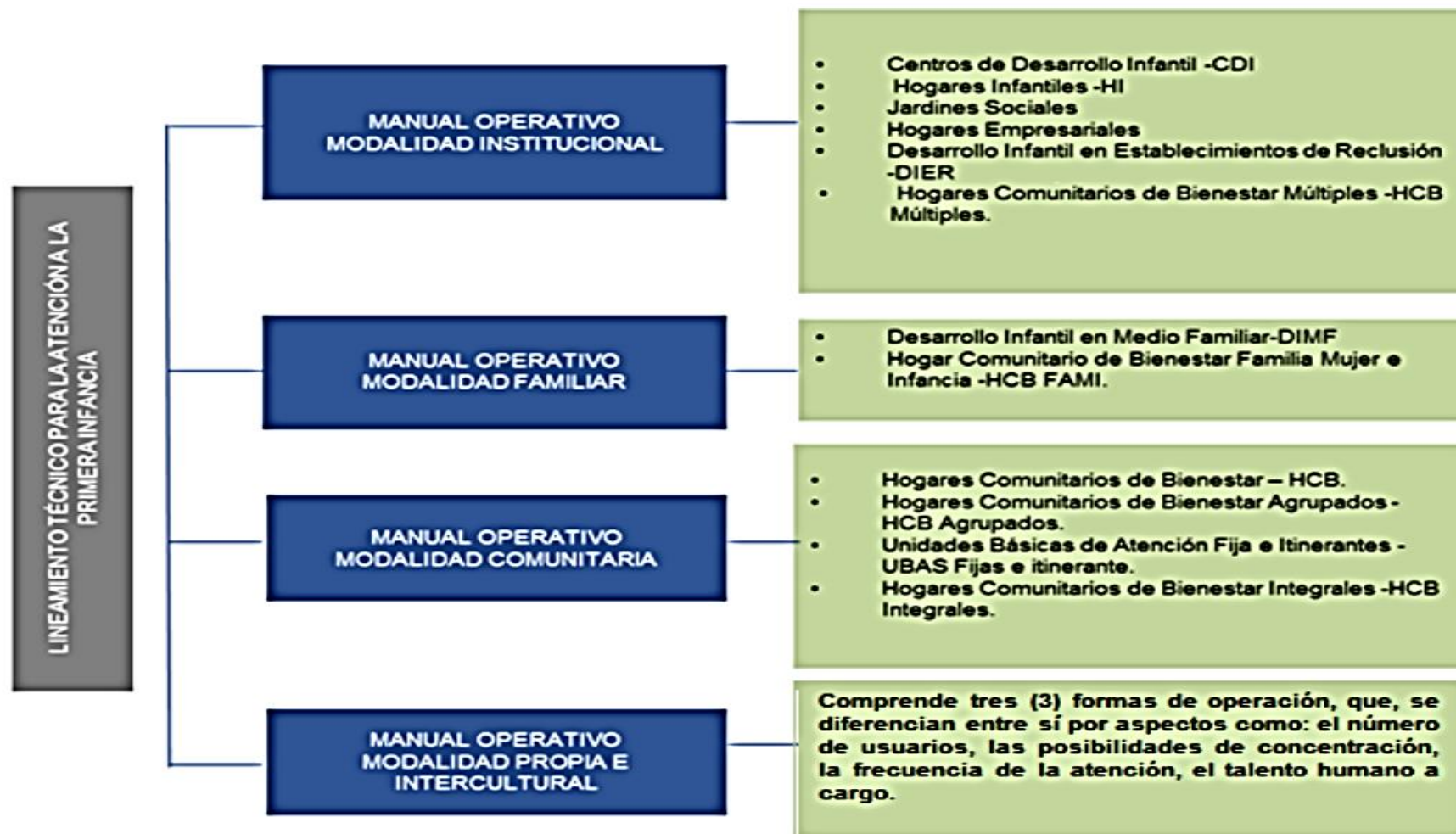

# TEMA : Atención Integral niños y niñas de 0 a 5 Años.



## COMPONENTES DE CALIDAD DE LA EDUCACIÓN INICIAL

- Familia, Comunidad y Redes Sociales.
- Salud y Nutrición.
- Proceso Pedagógico.
- Talento Humano.
- Ambientes Educativos y Protectores.
- Administrativo y de Gestión.

## ATENCIONES PRIORIZADAS PARA PROMOVER EL DESARROLLO INTEGRAL DE LA PRIMERA INFANCIA

La Ruta Integral de Atenciones -RIA, es la herramienta que ordena las atenciones en cada uno de los territorios para el pleno desarrollo de cada niña y niño, materializando cada una de las realizaciones planteadas en la política “De cero a siempre” para el goce efectivo de los derechos de las niñas y niños en primera infancia.



# 3. INFORME DE GESTIÓN DE LA VIGENCIA CON ÉNFASIS EN TODOS LOS TEMAS MISIONALES

**Enfoque Territorial Y Diferencial - OFERTA**



# OFERTA MUNICIPIO DE VALLEDUPAR



Servicio	Unidades Ejec.	Cupos Ejec.	Usuario Ejec.	Total Obligado
HCB FAMI - FAMILIAR	188	2256	2885	\$ 5.164.910.663
HOGARES INFANTILES - INSTITUCIONAL	5	405	442	\$ 1.466.282.998
TERRITORIOS ÉTNICOS CON BIENESTAR	0	238	704	\$ 271.100.000
OTRAS FORMAS DE ATENCIÓN - SERVICIO DE EDUCACIÓN INICIAL EN EL MARCO DE LA ATENCIÓN INTEGRAL	5	106	108	\$ 46.271.120
MI FAMILIA URBANA	0	788	2967	\$ 768.672.156
MI FAMILIA RURAL	0	160	474	\$ 178.858.880
GENERACIÓN EXPLORA	0	650	650	\$ 52.267.800
GENERACIÓN EXPLORAR RURAL	0	400	400	\$ 157.880.964
GENERACIONES ÉTNICAS CON BIENESTAR	0	1375	1375	\$ 425.383.350
ATENCIÓN MEDIA JORNADA CON DISCAPACIDAD - INFANCIA	0	0	0	\$ 138.681.864
ATENCIÓN MEDIA JORNADA CON DISCAPACIDAD - ADOLESCENCIA Y JUVENTUD	0	0	0	\$ 51.210.208

# OFERTA MUNICIPIO DE VALLEDUPAR



Servicio	Unidades Ejec.	Cupos Ejec.	Usuario Ejec.	Total Obligado
DE TÚ A TÚ - ADOLESCENCIA Y JUVENTUD	1	13	13	0
DE TÚ A TÚ - INFANCIA	1	31	31	0
CDI SIN ARRIENDO - INSTITUCIONAL	12	2500	2940	\$ 9.386.875.080
CDI CON ARRIENDO - INSTITUCIONAL	12	1857	1949	\$ 7.102.299.544
ATENCIÓN PROPIA E INTERCULTURAL	46	1173	1424	\$ 4.004.374.739
DESARROLLO INFANTIL EN MEDIO FAMILIAR SIN ARRIENDO - FAMILIAR	4	200	373	\$ 460.739.143
DESARROLLO INFANTIL EN MEDIO FAMILIAR CON ARRIENDO - FAMILIAR	119	5916	7769	\$13.440.981.902
UNIDADES DE BÚSQUEDA ACTIVA - UBAs	0	0	774	0
1.000 DÍAS PARA CAMBIAR EL MUNDO	0	200	580	\$ 709.211.472
HCB - COMUNITARIO	467	5604	6171	\$ 13.935.693.372

# OFERTA MUNICIPIO DE BOSCONIA



Servicio	Unidades Ejec.	Cupos Ejec.	Usuario Ejec.	Total Obligado
HCB FAMI - FAMILIAR	11	132	203	\$ 266.173.963
HOGARES INFANTILES - INSTITUCIONAL	1	95	113	\$ 342.117.000
MI FAMILIA URBANA	-	198	731	\$ 192.046.239
GENERACIÓN EXPLORA	-	100	100	\$ 31.646.200
GENERACIÓN EXPLORA RURAL	-	100	100	\$ 31.646.200
GENERACIONES "SACÚDETE" - ADOLESCENTES	-	99	99	\$ 40.861.718
GENERACIONES "SACÚDETE" - JÓVENES	-	81	81	\$ 33.432.319
CDI SIN ARRIENDO - INSTITUCIONAL	2	304	326	\$ 1.108.858.848
DESARROLLO INFANTIL EN MEDIO FAMILIAR CON ARRIENDO - FAMILIAR	24	1.230	1.685	\$ 2.956.153.710
UNIDADES DE BÚSQUEDA ACTIVA - UBAs	-	-	299	-
1.000 DÍAS PARA CAMBIAR EL MUNDO	-	50	124	\$ 170.994.544
HCB - COMUNITARIO	62	744	840	\$ 1.844.152.552

# OFERTA MUNICIPIO DE EL COPEY



Servicio	Unidades Ejec.	Cupos Ejec.	Usuario Ejec.	Total Obligado
HCB FAMI - FAMILIAR	9	108	134	\$ 260.570.484
HOGARES INFANTILES - INSTITUCIONAL	1	60	68	\$ 220.516.000
TERRITORIOS ÉTNICOS CON BIENESTAR	-	26	44	\$ 31.200.000
GENERACIÓN EXPLORA	-	100	100	\$ 31.646.200
GENERACIÓN EXPLORA RURAL	-	100	100	\$ 31.646.200
GENERACIONES "SACÚDETE" - ADOLESCENTES	-	99	99	\$ 40.861.718
GENERACIONES "SACÚDETE" - JÓVENES	-	81	81	\$ 33.432.313
GENERACIONES "SACÚDETE" - ÉTNICOS	-	50	50	\$ 26.644.500
CDI SIN ARRIENDO - INSTITUCIONAL	2	180	203	\$ 656.561.160
CDI CON ARRIENDO - INSTITUCIONAL	2	180	198	\$ 712.854.560
DESARROLLO INFANTIL EN MEDIO FAMILIAR CON ARRIENDO - FAMILIAR	12	582	864	\$ 1.411.640.793
UNIDADES DE BÚSQUEDA ACTIVA - UBAs	-	-	197	-
1.000 DÍAS PARA CAMBIAR EL MUNDO	-	100	292	\$ 341.989.086
HCB - COMUNITARIO	22	264	285	\$ 654.376.712



# OFERTA MUNICIPIO DE MANAURE BALCÓN DEL CESAR



Servicio	Unidades Ejec.	Cupos Ejec.	Usuario Ejec.	Total Obligado
HCB FAMI - FAMILIAR	2	24	30	\$ 202.678.123
MI FAMILIA URBANA	-	198	672	\$ 192.046.239
GENERACIÓN EXPLORA	-	100	100	\$ 31.646.200
CDI SIN ARRIENDO - INSTITUCIONAL	1	160	178	\$ 544.793.816
ATENCIÓN PROPIA E INTERCULTURAL	1	50	58	\$ 136.314.461
DESARROLLO INFANTIL EN MEDIO FAMILIAR CON ARRIENDO - FAMILIAR	11	350	506	\$ 791.766.618
UNIDADES DE BÚSQUEDA ACTIVA - UBAs	-	-	131	-
1.000 DÍAS PARA CAMBIAR EL MUNDO	-	10	31	\$ 35.460.575
HCB - COMUNITARIO	10	120	132	\$ 297.443.960

# OFERTA MUNICIPIO DE PUEBLO BELLO



Servicio	Unidades Ejec.	Cupos Ejec.	Usuario Ejec.	Total Obligado
HCB FAMI - FAMILIAR	2	24	33	\$ 57.249.873
TERRITORIOS ÉTNICOS CON BIENESTAR	-	97	246	\$ 60.719.999
OTRAS FORMAS DE ATENCIÓN - SERVICIO DE EDUCACIÓN INICIAL EN EL MARCO DE LA ATENCIÓN INTEGRAL	5	100	100	\$ 43.652.000
MI FAMILIA RURAL	-	80	301	\$ 89.429.440
GENERACIÓN EXPLORA	-	100	100	\$ 31.646.200
GENERACIONES ÉTNICAS CON BIENESTAR	-	250	250	\$ 92.539.500
GENERACIONES "SACÚDETE" - ÉTNICOS	-	50	50	\$ 26.644.500
CENTRO DE RECUPERACIÓN NUTRICIONAL PARA LA PRIMERA INFANCIA	1	11	64	\$ 413.207.043
CDI SIN ARRIENDO - INSTITUCIONAL	2	275	322	\$ 1.024.032.025
DESARROLLO INFANTIL EN MEDIO FAMILIAR CON ARRIENDO - FAMILIAR	11	550	729	\$ 1.329.352.853
UNIDADES DE BÚSQUEDA ACTIVA - UBAs	-	-	222	-
1.000 DÍAS PARA CAMBIAR EL MUNDO	-	300	784	\$ 981.656.767
HCB - COMUNITARIO	7	84	91	\$ 208.210.772

# OFERTA MUNICIPIO DE LA PAZ



Servicio	Unidades Ejec.	Cupos Ejec.	Usuario Ejec.	Total Obligado
HCB FAMI - FAMILIAR	11	132	201	\$ 266.173.963
HOGARES INFANTILES - INSTITUCIONAL	1	75	83	\$ 271.845.000
TERRITORIOS ÉTNICOS CON BIENESTAR	-	190	366	\$ 228.000.000
MI FAMILIA RURAL	-	120	499	\$ 134.144.160
GENERACIÓN EXPLORA	-	100	100	\$ 17.422.600
GENERACIONES ÉTNICAS CON BIENESTAR	-	300	300	\$ 52.282.244
GENERACIONES "SACÚDETE" - ÉTNICOS	-	-	-	-
CDI SIN ARRIENDO - INSTITUCIONAL	1	200	215	\$ 761.752.400
ATENCIÓN PROPIA E INTERCULTURAL	4	240	311	\$ 817.727.660
DESARROLLO INFANTIL EN MEDIO FAMILIAR CON ARRIENDO - FAMILIAR	8	400	502	\$ 971.850.800
UNIDADES DE BÚSQUEDA ACTIVA - UBAs	-	-	215	-
1.000 DÍAS PARA CAMBIAR EL MUNDO	-	60	164	\$ 212.763.440
HCB - COMUNITARIO	46	552	613	\$ 1.368.242.216

# EXPERIENCIAS EXITOSAS – CENTRO ZONAL VALLEDUPAR 1







# 4. INFORME GESTIÓN ADMINISTRATIVA:

Avance de políticas del Modelo Integrado de Planeación y Gestión.





# Modelo de Planeación y Sistema Integrado de Gestión



**Gestión del Conocimiento e Innovación**



Necesidades y expectativas de las partes interesadas



Satisfacción de las partes interesadas



**Seguridad de la Información**



**Calidad**



**Seguridad y Salud en el Trabajo**



**Ambiental**



# 5. INFORME EJECUCIÓN FINANCIERA

**PRESUPUESTO DE FUNCIONAMIENTO E INVERSIÓN.**







**PROGRAMACION METAS SOCIALES Y FINANCIERAS**

**CENTRO ZONAL VALLEDUPAR 1**

**CONSOLIDADO DE ATENCION**

<b>MODALIDADES DE ATENCION</b>	<b>CUPOS CONTRATADOS</b>	<b>USUARIOS ATENDIDOS</b>
<b>PRIMERA INFANCIA</b>	18.935	<b>23.336</b>
<b>INFANCIA</b>	3.706	<b>3.706</b>
<b>ADOLESCENCIA Y JUVENTUD</b>	473	<b>473</b>
<b>FAMILIA Y COMUNIDADES</b>	2.103	<b>6.309</b>
<b>NUTRICION</b>	13	<b>3.877</b>
<b>PROTECCION</b>	0	<b>0</b>
<b>TOTAL</b>	25.230	<b>37.701</b>





TIPO DE CONTRATO	2021	VALOR
Contratos de aporte	60	\$ 80.972.277.721
Contrato prestación servicios profesionales	11	\$ 364.026.663
Contrato prestación de servicios	0	\$0
Otros - funcionamiento	0	\$0
<b>TOTAL</b>		<b>\$ 81.336.304.384</b>



# 6. INFORME GESTIÓN CONTRACTUAL ASOCIADA A METAS.





**Objetivo Estratégico: Garantizar intervenciones pertinentes y de calidad, dirigidas a los niños, niñas, adolescentes y jóvenes fortaleciendo el componente de familia bajo un enfoque diferencial y territorial**

Area Responsable	Código del Indicador	Nombre del Indicador	Numerador	Denominador	Resultado	Avance	Rango
Dirección de Primera Infancia	M1-PM1-15	Porcentaje de cupos contratados en los servicios de atención integral a la Primera Infancia, con registro de ejecución en Metas Sociales y Financieras (MSyF).	16982	16982	100%	100%	Óptimo
Dirección de Nutrición	M4-PM1-01	Porcentaje de niños y niñas menores de 5 años que recuperaron su estado Nutricional que se encuentran en la modalidad de Centros de Recuperación Nutricional, CRN.	9	9	100%	100%	Óptimo



Area Responsable	Código del Indicador	Nombre del Indicador	Numerador	Denominador	Resultado	Avance	Rango
Dirección de Nutrición	PA-26	Porcentaje de mujeres con bajo peso en periodo de gestación, que logran ganar peso de forma adecuada de acuerdo con sus semanas de edad gestacional.	54	61	88.5%	88.5%	Óptimo
Dirección de Nutrición	PA-27	Porcentaje de niñas y niños menores de 5 años atendidos que mejoran su estado nutricional.	87	91	95.6%	95.6%	Óptimo



# 7. INFORME EJECUCIÓN DE POLÍTICAS, PROGRAMAS Y PROYECTOS

Cumplimiento Del PND Y Objetivos De Desarrollo Sostenible.





El Plan indicativo Institucional se articula con los Objetivos de Desarrollo Sostenible (ODS) y aportarán en el cumplimiento de la Agenda 2030 en particular, con los ODS: 1. Fin de la pobreza; 2. Hambre cero; 3. Salud y bienestar; 4. Educación de calidad; 5. Igualdad de género; 8. Trabajo decente y desarrollo económico; 10. Reducción de las desigualdades; y 16. Paz, justicia e instituciones sólidas.

Alianza por la seguridad alimentaria y la nutrición: ciudadanos con mentes y cuerpos sanos.

El Plan Ni 1+ tiene como objetivo disminuir las muertes de niños y niñas menores de 5 años por causas asociadas a la desnutrición, y contribuir al logro de las metas propuestas en el Plan Nacional de Desarrollo 2018-2022 y los Objetivos de Desarrollo Sostenible;

se enmarcan en 5 objetivos estratégicos así.

- 1) fortalecer la identificación de casos.
- 2) captación y atención oportuna.
- 3) apoyar y fomentar el desarrollo de capacidades para fortalecer la atención
- 4) mejorar el seguimiento a casos, asegurar la recuperación y evitar recaídas.
- 5) realizar acuerdos intersectoriales y de cooperación con el fin de fortalecer las acciones propuestas e incidir en otros determinantes de la situación nutricional.



Las principales acciones incluidas como parte del plan desde el ICBF incluyen:

- Centros de Recuperación nutricional (CRN) : son una modalidad de atención intramural que complementa la atención del sector salud de niños y niñas con desnutrición aguda moderada y severa en niños menores de 5 años, con el fin de lograr la plena recuperación del estado nutricional en los niños cuyas condiciones no permiten realizar un seguimiento adecuado al tratamiento en el hogar.
- En el Centro Zonal Valledupar 1, en el 2021 se conto con el Servicio CENTRO DE RECUPERACIÓN NUTRICIONAL PARA LA PRIMERA INFANCIA , en el Municipio de Pueblo Bello; con la siguiente atención:

<b>Consolidado de atención</b>			
<b>Unidades Ejec.</b>	<b>Cupos Ejec.</b>	<b>Usuario Ejec.</b>	<b>Total Obligado</b>
1	11	64	\$ 413.207.043





- Puesta en operación del rediseño de la modalidad 1.000 Días para Cambiar el Mundo: que brinda atención preventiva con enfoque extramural a niñas y niños menores de cinco (5) años que presentan riesgo de desnutrición aguda y mujeres gestantes con bajo peso.

Unidades Ejec.	Cupos Ejec.	Usuario Ejec.	Total Obligado
VALLEDUPAR	200	580	709.211.472
BOSCONIA	50	124	170.994.544
EL COPEY	100	292	341.989.086
MANAURE BALCÓN DEL CESAR	10	31	35.460.575
PUEBLO BELLO	300	784	981.656.767
LA PAZ	60	164	212.763.440

- Operación de Unidades de Búsqueda Activa (UBA): que apoyan la búsqueda, identificación y gestionan la atención de niños y niñas en riesgo o con desnutrición aguda, así como de mujeres gestantes con bajo peso para la edad gestacional.

Unidades Ejec.	Usuario Ejec.
VALLEDUPAR	774
BOSCONIA	299
EL COPEY	197
MANAURE BALCÓN DEL CESAR	131
PUEBLO BELLO	222
LA PAZ	215



El Programa Generaciones Sacúdete es una apuesta del Gobierno Nacional que aporta a la promoción de los derechos, la prevención de las vulneraciones y el fortalecimiento de las habilidades del siglo XXI de adolescentes y jóvenes entre los 14 y los 28 años, a través de metodologías disruptivas que brindan oportunidades para la conexión con servicios especializados y ofertas de empleo, educación y emprendimiento, que permiten a adolescentes y jóvenes formular proyectos de vida, a partir de la identificación de sus talentos e intereses.

Municipio	Servicio	Cupos Programados	Usuarios Programados	Meta financiera
BOSCONIA	GENERACIONES "SACÚDETE" - ADOLESCENTES	99	99	49.831.383
BOSCONIA	GENERACIONES "SACÚDETE" - JÓVENES	81	81	45.850.518
EL COPEY	GENERACIONES "SACÚDETE" - ADOLESCENTES	99	99	49.831.383
EL COPEY	GENERACIONES "SACÚDETE" - JÓVENES	81	81	45.850.518
EL COPEY	GENERACIONES "SACÚDETE" - ÉTNICOS	50	50	26.644.500
PUEBLO BELLO	GENERACIONES "SACÚDETE" - ÉTNICOS	50	50	35.526.000
LA PAZ	GENERACIONES "SACÚDETE" - ÉTNICOS	-	-	5.921.000



# 9. ESPACIO DE PARTICIPACIÓN DE PARTES INTERESADAS



**Las partes interesadas del ICBF se encuentran divididas en ocho grupos:** colaboradores, aliados estratégicos, comunidad, estado, proveedores, sociedad, usuarios y peticionarios; este espacio permite su participación; deberán levantar la mano para abrirles el espacio.



# 10. COMPROMISOS ADQUIRIDOS: INFORME PARA EL SEGUIMIENTO



# CENTRO ZONAL VALLEDUPAR 1 VIGENCIA 2022



COMPROMISO POR CENTRO ZONAL	RESPONSABLE	FECHA DE CUMPLIMIENTO (DENTRO DE LA VIGENCIA)



# 11. CANALES Y MEDIOS PARA ATENCIÓN A LA CIUDADANÍA E INFORME PQRS



TIPO	PRINCIPALES MOTIVOS	2021	OPORTUNIDAD RESPUESTA
Peticiones	Solicitudes de cupo para servicios de primera infancia	76	97% de las respuestas se realizan con oportunidad y registro en el sistema de información misional –SIM-
	Información y orientación	1	100% de las respuestas se realizan con oportunidad y registro en el sistema de información misional –SIM-
	Información y orientación con trámite	5	99% de las respuestas se realizan con oportunidad y registro en el sistema de información misional –SIM-
Quejas	Presunta Omisión o extralimitación de deberes o funciones	1	100% de las respuestas se realizan con oportunidad y registro en el sistema de información misional –SIM-
Reclamos	Presunto incumplimiento de obligaciones contractuales	30	100% de las respuestas se realizan con oportunidad y registro en el sistema de información misional –SIM-
	Presunto maltrato a Niños, Niñas y Adolescentes	2	100% de las respuestas se realizan con oportunidad y registro en el sistema de información misional –SIM-
	<b>Total de peticiones</b>	<b>115</b>	



# CANALES DE ATENCIÓN

Se fortalecieron los canales de atención 24/7 para niños, niñas y adolescentes que se sienten amenazados o han visto vulnerados sus derechos:

## Canales de Atención a la Ciudadanía



### Chat ICBF

Disponible lunes a domingo 6:00 am a 9:00 pm



### Videollamada

Disponible lunes a sábado 6:00 a.m. a 9:00 p.m.



### WhatsApp

Envía mensajes a través de la aplicación desde tu celular. Disponible lunes a domingo 6:00 am a 9:00 pm



### Llamada en Línea

Disponible lunes a sábado 6:00 a.m. a 9:00 p.m.



### Línea Anticorrupción

Informe de denuncias



### Puntos de Atención

Direcciones regionales y centros zonales del ICBF



### Correo de contacto

atencionalciudadano@icbf.gov.co



### Notificaciones Judiciales

NotificacionesJudiciales@icbf.gov.co



Ventanilla de Trámites y Servicios



Portafolio de Oferta Institucional



Preguntas y Respuestas Frecuentes



LÍNEA DE ATENCIÓN A NIÑOS, NIÑAS Y ADOLESCENTES.  
PROTECCIÓN · EMERGENCIA · ORIENTACIÓN

# LÍNEA ANTICORRUPCIÓN Y PÁGINA WEB



## LÍNEA ANTICORRUPCIÓN



Canales Dispuestos

- ↳ Línea gratuita nacional ICBF: 018000 91 80 80 - Opción 4. Para la recepción de denuncias de presuntos actos de corrupción el horario de atención es de Lunes a Viernes de 8 am a 5 pm.
- ↳ Correo electrónico: [Anticorrupcion@icbf.gov.co](mailto:Anticorrupcion@icbf.gov.co)
- ↳ Chat ICBF y Llamada en Línea
- ↳ Videollamada

## [WWW.ICBF.GOV.CO](http://WWW.ICBF.GOV.CO)

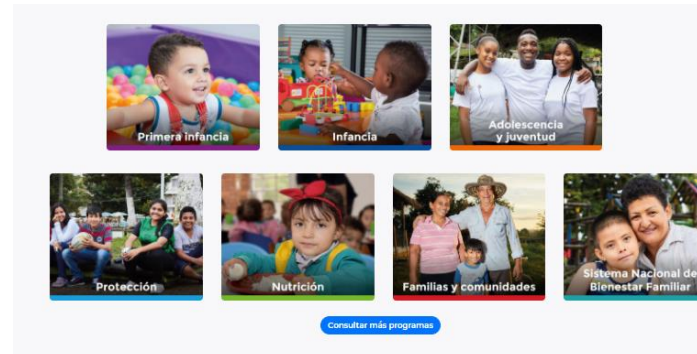

### Enlaces de Interés

- ✓ [Transparencia y Acceso a la Información Pública](#)
- ✓ [Rendición de Cuentas ICBF](#)
- ✓ [Innovación ICBF](#)
- ➔ [Gobierno Digital](#)
- ✓ [Normativa Institucional](#)
- ✓ [Citaciones](#)
- ↳ [Prosperidad Social \(DPS\)](#)
- ↳ [Colombia Compra Eficiente](#)
- ↳ [Datos Abiertos](#)
- ↳ [Centro de Memoria Histórica](#)
- ↳ [Función Pública](#)
- ↳ [Convocatoria No.433 2016 - ICBF](#)
- ↳ [Acciones de Tutela Convocatoria No.433 2016](#)
- ↳ [Unidad de Atención y Reparación Integral a las Víctimas](#)
- ↳ [Sistema de Información y Gestión del Empleo Público \(SIGEP\)](#)
- ↳ [Sistema Único de Información de la Niñez - SUIN](#)
- ↳ [SNADIV - Sistema Nacional de Atención y Reparación Integral a las Víctimas](#)

- Programas, estrategias y servicios
- Trámites
- Espacios de participación en línea
- Oferta de información en canal electrónico
- Conjuntos de datos abiertos disponibles
- Avances y resultados de la gestión institucional
- El Plan anticorrupción y de atención al ciudadano
- Informes de Rendición de Cuentas y Mesas Públicas



# 12. EVALUACIÓN DE LA AUDIENCIA DE RENDICIÓN PÚBLICA DE CUENTAS



:LINK DE ACCESO A LA EVALUACION



Se Habilitan **5** minutos para que accedan al link de la Encuesta de Evaluación del Evento; que se encuentra publicado en el chat.



PÚBLICA



# GRACIAS



	<p>El futuro es de todos</p>	<p>Gobierno de Colombia</p>
---	----------------------------------	---------------------------------

