



Mesa Pública de  
Redición de Cuentas



# ICBF RINDE CUENTAS

**Regional Vichada**

**Centro Zonal Puerto Carreño**

Fecha 20/Mayo/2022



El futuro  
es de todos

Gobierno  
de Colombia



# BIENVENIDOS



Silenciar los micrófonos y apagar cámara de video



Se informa que la reunión se grabará



Se realizará el registro de los asistentes a través del formulario enviado al chat de la reunión Teams



Si desea intervenir deberá levantar la mano y el moderador dará la palabra



# Orden del día



Himno Nacional

Instalación por parte de Doctora Claudia Liliana Medina Maragua Directora ICBF Regional Vichada.

1. **Contexto institucional.**
2. **Contexto Rendición Pública de Cuentas.**
3. Informe de gestión de la vigencia con énfasis en todos los temas Misonales: enfoque territorial y diferencial.
4. **Gestión administrativa: Avance de políticas del Modelo Integrado de Planeación y Gestión.**
5. **Ejecución financiera: presupuesto de funcionamiento e inversión.**
6. **Ejecución de políticas, programas y proyectos: cumplimiento del PND y Objetivos de Desarrollo Sostenible.**
7. Espacio de participación de partes interesadas
8. Compromisos adquiridos: informe para el seguimiento
9. Canales y medios para atención a la ciudadanía e informe PQRS

**Cierre**



# 1. CONTEXTO INSTITUCIONAL



# EL ICBF

Establecimiento público descentralizado, con personería jurídica, autonomía administrativa y patrimonio propio.

Creado por la Ley 75 de 1968 y adscrito al Departamento administrativo para la Prosperidad Social - Decreto No. 4156 de 2011.



33 regionales



215 centros zonales



1.125 municipios con atención del ICBF



2.049.762  
beneficiarios  
atendidos en  
2021



\$6,9 billones  
55 % del presupuesto  
del sector de la  
Inclusión Social

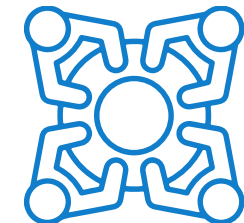

8.856 planta  
aprobada 5.572  
contratistas



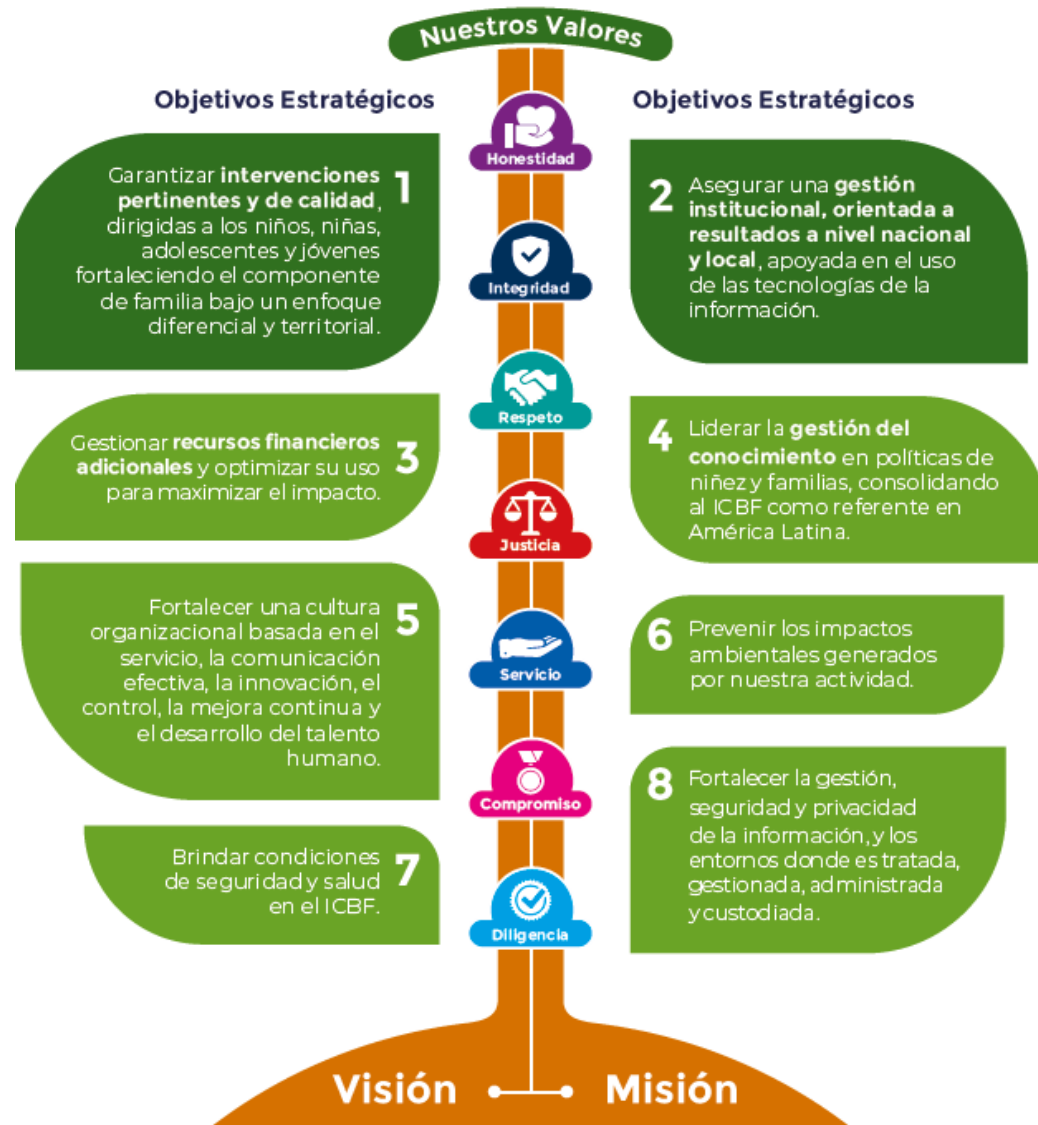

# MAPA ESTRATÉGICO 2019 - 2022

## MISIÓN

Promover el desarrollo y la protección integral de los **niños, niñas y adolescentes**, así como el fortalecimiento de las capacidades de los **jóvenes y las familias** como actores clave de los entornos protectores y principales agentes de transformación social.

## VISIÓN

Lideramos la construcción de un país en el que los **niños, niñas, adolescentes y jóvenes** se desarrollen en condiciones de equidad y libres de violencias.



# ALINEACIÓN ESTRATÉGICA



TRABAJO ARTICULADO ENTRE TODAS LAS ÁREAS CON UN MISMO OBJETIVO

ATENCIÓN DURANTE EL TODO EL CURSO DE VIDA



**Primera  
Infancia**



**Infancia /  
Adolescencia  
y Juventud**



**Nutrición**



**Familias**



**Protección**

PARA GENERAR SOCIEDADES CON BIENESTAR





## PACTO POR LA LEGALIDAD, TRANSPARENCIA Y LUCHA CONTRA LA CORRUPCIÓN

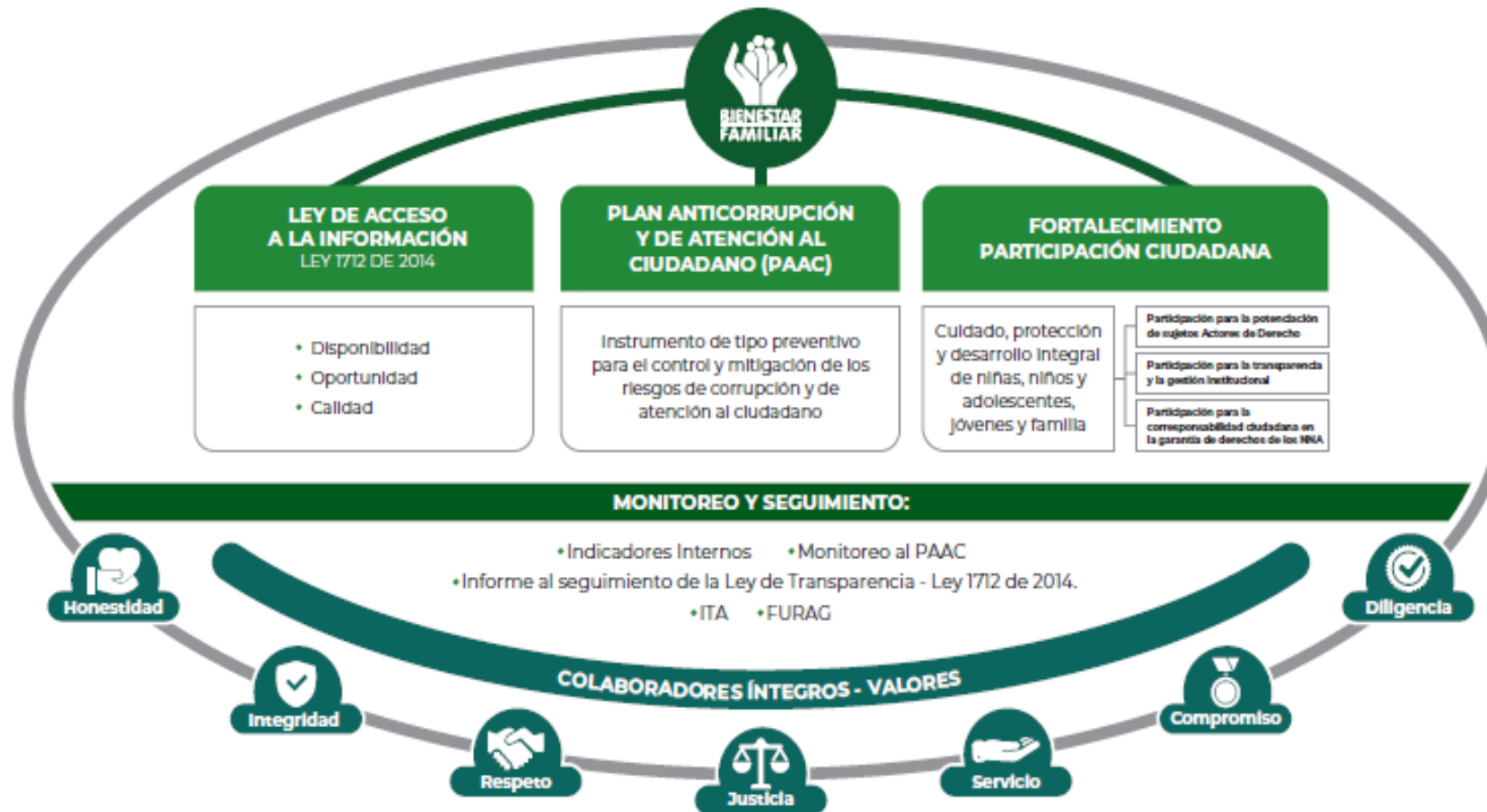

PROCURADURIA: RESULTADO DEL INDICE DE TRANSPARENCIA Y ACCESO A LA INFORMACIÓN- ITA 2020: 100%



## 2. CONTEXTO RENDICIÓN PÚBLICA DE CUENTAS





## RENDICIÓN DE CUENTAS

**OBJETIVO** (Art. 48 de Ley 1757 de 2015):

“Proceso por medio del cual las **entidades de la administración pública** del nivel nacional y territorial y los **servidores públicos informan, explican y dan a conocer los resultados de su gestión** a los ciudadanos, la sociedad civil, otras entidades públicas y a los organismos de control, **a partir de la promoción del diálogo.**”

La rendición de cuentas es una expresión de **control social** que comprende acciones de **petición de información y explicaciones**, así como la **evaluación de la gestión.**”

# ¿PARA QUÉ SE RINDE CUENTAS?



Establecer diálogos participativos con sus grupos de valor.

Informar y explicar en un lenguaje comprensible la gestión realizada, los resultados y avances en la garantía de derechos por los que la entidad trabaja.

Evidenciar las múltiples acciones que desarrolla la entidad ante sus grupos de valor para cumplir con su misión (propósito fundamental).

Fomentar la transparencia, el gobierno abierto y la participación ciudadana en la gestión de la administración pública.

Cumplir con la responsabilidad del Estado de rendir cuentas, de acuerdo con lo establecido en el artículo 50, de la Ley 1757 de 2015.

# MARCO NORMATIVO GENERAL



CONPES 3654 DE 2010

“Política de rendición de cuentas de la Rama Ejecutiva a los ciudadanos”

LEY 489 DE 1998

Artículo 33 “Audiencia públicas”

LEY 1757 DE 2015

Artículos 48 al 59 “Rendición de cuentas de la Rama Ejecutiva”. Manual único de rendición de cuentas.

COMPONENTE – RENDICIÓN DE CUENTAS

Plan Anticorrupción y de Atención al Ciudadano -



# MICROSITIO DE TRANSPARENCIA - PÁGINA WEB



## Transparencia y Acceso a la Información Pública

En cumplimiento de la Ley 1712 de 2014 (Decreto No. 1081 de 2015 y Resolución No. 1519 de 2020), el ICBF pone a disposición de la ciudadanía la siguiente información.



1. Información de la Entidad  
Consultar No. 1



2. Normativa  
Consultar No. 2



3. Contratación  
Consultar No. 3

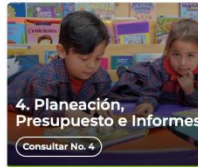

4. Planeación, Presupuesto e Informes  
Consultar No. 4



5. Trámites  
Consultar No. 5



6. Participa  
Consultar No. 6



7. Datos Abiertos  
Consultar No. 7

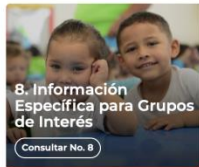

8. Información Específica para Grupos de Interés  
Consultar No. 8



9. Reporte de información específica por parte de la entidad  
Consultar No. 9

Excepción de publicación: El ICBF es entidad del orden nacional

10. Información tributaria en entidades territoriales locales

## Información de Interés



Gobierno Digital



Rendición de Cuentas



Acuerdos de Paz

### Destacado



Modelo de Transparencia y Lucha contra la Corrupción



Déjanos tu opinión acerca de esta sección. **Participa en la encuesta**

### Normativa Relacionada

→ Ley 1712 de 2014 - Ley de Transparencia y Acceso a la Información Pública.

→ Resolución No. 1519 de 2020

→ Resolución No 3564 de 2015 (derogada)

→ Decreto No. 1081 de 2015

→ Resultados Índice de Transparencia de las Entidades Públicas - ITEP

### Declaración de Accesibilidad y Usabilidad

#### Accesibilidad y Usabilidad Web

En cumplimiento de la normativa aplicable, el ICBF dispone su sitio web garantizando la consulta, descarga e interacción de sus contenidos según los niveles de conformidad mínimos requeridos en la norma colombiana y de estándares web, garantizando así el acceso a la información y realizando actualizaciones permanentes para la gestión de sus contenidos.

## Rendición de Cuentas ICBF

Cómo consultar la sección de rendición de cuentas del portal web ICBF: [Consultar video](#)



Procedimiento



Cronograma



Componentes



Marco Normativo

## Objetivo Procedimiento de Rendición Pública de Cuentas y Mesas Públicas

Definir las acciones y orientaciones del proceso de Rendición Pública de Cuentas y Mesas Públicas sobre la gestión de la Entidad en los temas definidos como de interés para la sociedad; y realizar el seguimiento a los compromisos que de ellas se deriven.

+ Generalidades

+ Definiciones

- Procedimiento Rendición Pública de Cuentas y Mesas Públicas v5 P2.MS
  - Formato Programación y Monitoreo de Eventos RPC y MP v6 F1.P2.MS
  - Formato Análisis Evaluación RPC y MP v3 F10.P2.MS
  - Formato Compromisos RPC y MP v3 F11.P2.MS
  - Formato Resultados RPC y MP v3 F12.P2.MS
  - Formato Consulta Previa MP v3 F6.P2.MS
  - Formato Análisis Consulta Previa MP v3 F7.P2.MS
  - Formato Lista de Asistentes RPC y MP v2 F8.P2.MS
  - Formato Encuesta de Evaluación RPC y MP v3 F9.P2.MS



Información Proceso de Rendición de Cuentas ICBF Consolidados



Informes Rendición Pública de Cuentas Regional y Mesas Públicas de Centros Zonales



Consulta Previa Ciudadana para Temas de Mesas Públicas ICBF Definición de temáticas

# Resultados consulta previa



**64 Consultas Previas  
Diligenciadas**

**Generaciones Étnicas  
Con Bienestar**

**Partes Interesadas  
- Consulta previa - Regional**

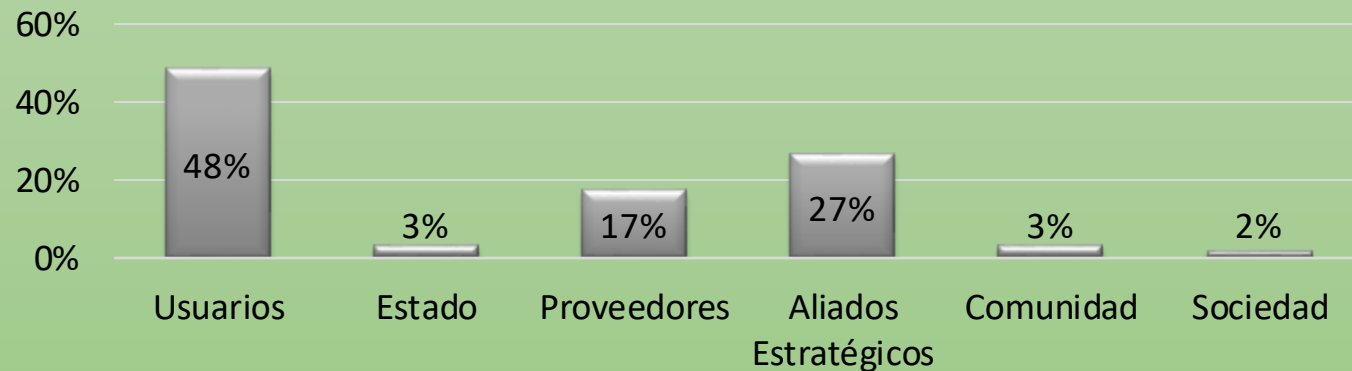



# 3. INFORME DE GESTIÓN DE LA VIGENCIA CON ÉNFASIS EN TODOS LOS TEMAS MISIONALES

**Enfoque Territorial Y Diferencial - OFERTA**





# GENERACIONES ÉTNICAS CON BIENESTAR DEL 2021.



**Objetivo General:** Promover la protección integral y proyectos de vida de las niñas y los niños que pertenezcan o se autorreconozcan como parte de una comunidad étnica, a partir de su empoderamiento como sujetos de derechos y del fortalecimiento de la corresponsabilidad de la familia, la sociedad y Estado, propiciando la consolidación de entornos protectores para las niñas y los niños.

## ¿A través de que?

El desarrollo de espacios de formación, integración, participación, en donde se promueven múltiples expresiones de tipo vocacional, cultural, deportivo, artístico, ciencia y el medio ambiente y tecnología, de manera participativa. Generaciones Étnicas con Bienestar, promueve la garantía de los derechos de las niñas y niños, previniendo la vulneración, considerando las condiciones de género, étnica, grupo etario, diferencias territoriales y de discapacidad.

# Objetivos Específicos

1. Promover el reconocimiento como sujetos de derechos de las niñas y los niños, mediante el desarrollo de acciones de formación, información y comunicación que favorezcan la participación de ellas, ellos y sus familias.
2. Fortalecer los proyectos de vida y entornos protectores de las niñas y los niños que contribuyan con la garantía, prevención y protección de los derechos de ellas y ellos.
3. Contribuir al diálogo y articulación interinstitucional del Estado, la familia y la sociedad, en torno a la protección integral de las niñas y los niños.
4. Desarrollar acciones de prevención de toda forma de violencia hacia niñas y niños, particularmente violencia sexual, intrafamiliar, de género y escolar, y prevención en trabajo infantil, consumo de alcohol y sustancias psicoactivas, riesgos digitales y reclutamiento uso y utilización.





## Población Objetivo

Niñas y niños entre los 6 y los 13 años, 11 meses y 29 días, que pertenezcan o se autorreconozcan como parte de una comunidad étnica (indígena, afrocolombiana, raizal, palenquera y Rrom), en condiciones de riesgo e inobservancia, amenaza o vulneración de derechos.

## Cupos

<b>Puerto Carreño</b>	225	Ekonai Meseta Dagua Cerro Vita Pavoni Calarca Piedra Custodio
<b>La primavera</b>	150	Altagracia y El Trompillo La pascua
<b>Santa Rosalía</b>	50	Esperanza del Tomo
<b>Cumaribo</b>	325	Brisas, Cumariana, Maniare, Buena vista, el viento



## Metodología

Los contenidos del Programa se deben desarrollar a partir de metodologías flexibles que tomen en cuenta los intereses de las niñas y los niños y respondan a las condiciones y riesgos para la niñez presentes en el territorio, por medio de actividades lúdicas, participativas, prácticas y vivenciales, desde donde se aborden los diferentes módulos del componente de formación y participación.



# EXPERIENCIAS EXITOSAS - REGIONAL VICHADA



Una atención con enfoque diferencial para la prevención y protección integral a la niñez, tomando como punto de partida las características particulares de la población indígena en el programa GECB, para la vigencia 2021.

# EXPERIENCIAS EXITOSAS - REGIONAL VICHADA



El programa se desarrollo a partir de los elementos de tipo psicológico, de comunicación, cosmovisión, costumbres y formas tradicionales, que rigen la vida de las comunidades permitiendo fortalecer la construcción de identidad cultural en las comunidades atendidas en el programa GECB del departamento del Vichada para la vigencia 2021.



# EXPERIENCIAS EXITOSAS - REGIONAL VICHADA



Mediante el resultado de las guías de control social se identificaron los factores que determinan una visión y un concepto particular de noción sobre la vida y el desarrollo (etnodesarrollo) o planes de vida, Generaciones Étnicas con Bienestar con el fin de trabajar el enfoque diferencial en el territorio del Vichada para futuras vigencias.





# 4. INFORME GESTIÓN ADMINISTRATIVA:

Avance de políticas del Modelo Integrado de Planeación y Gestión.





# AVANCE INDICADORES REGIONAL VICHADA (Dic. 2021)

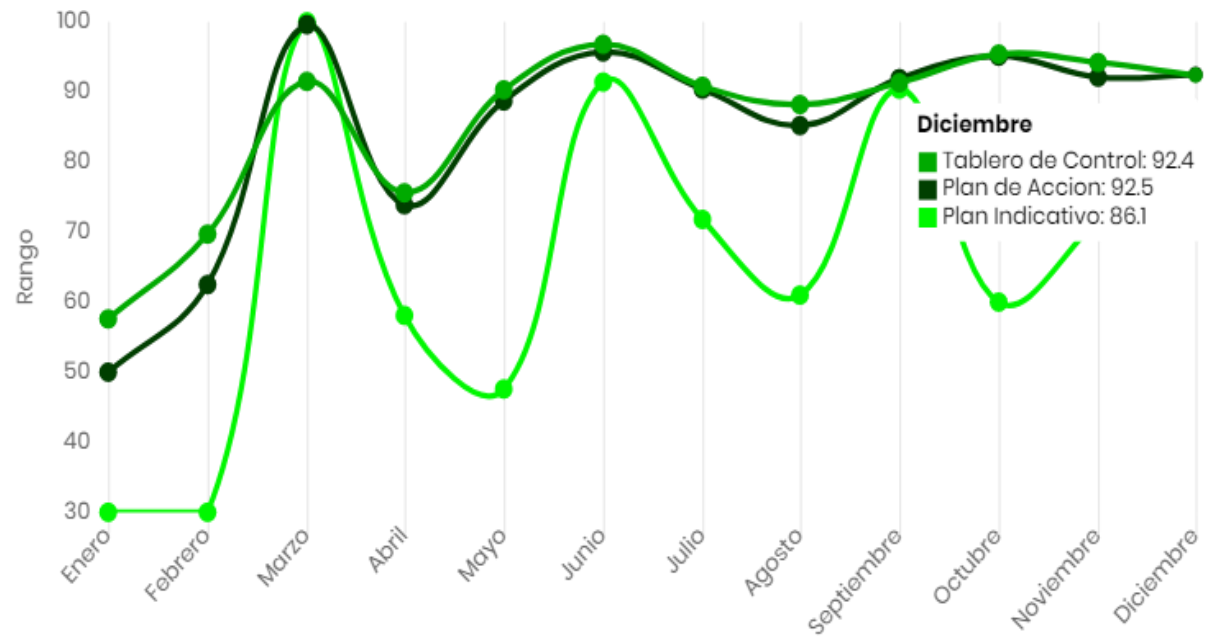
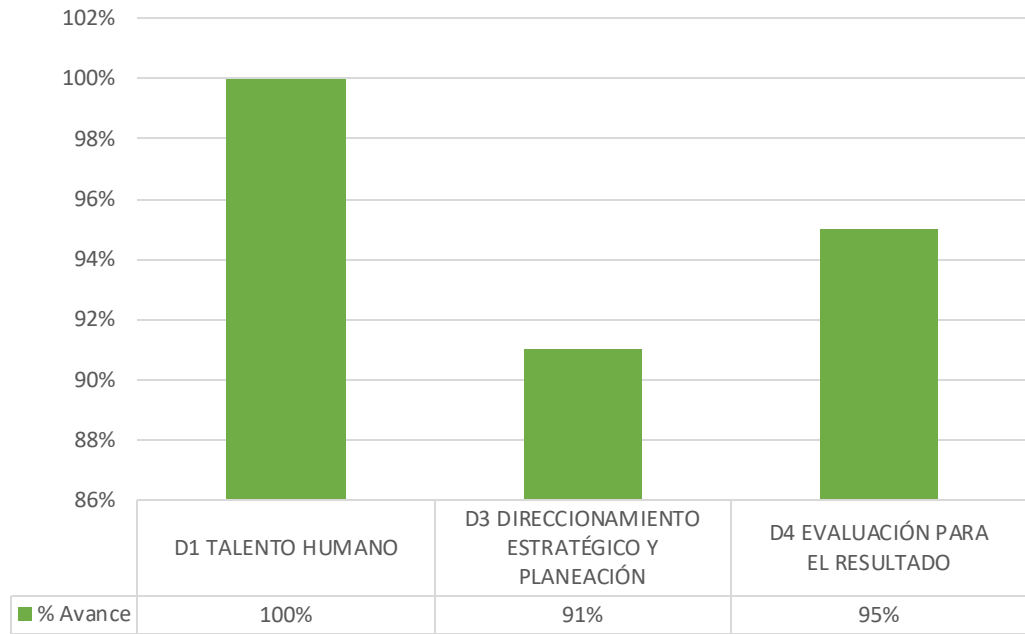



# 5. INFORME EJECUCIÓN FINANCIERA

**PRESUPUESTO DE FUNCIONAMIENTO E INVERSIÓN.**





## PROGRAMACION METAS SOCIALES Y FINANCIERAS

### CONSOLIDADO DE ATENCION

MODALIDADES DE ATENCION	CONTRATOS SUSCRITOS	CUPOS CONTRATADOS	USUARIOS ATENDIDOS
PRIMERA INFANCIA	7	2601	2.620
INFANCIA	2	1725	750
ADOLESCENCIA Y JUVENTUD	2	1110	1110
FAMILIA	1	396	1.125
COMUNIDADES	4	559	2,088
NUTRICION	4	760	1,758
PROTECCION		65	77
TOTAL			12.105



<b>TIPO DE CONTRATO</b>	<b>2021</b>	<b>VALOR</b>
<b>Contratos de aporte</b>	24	\$14.737.156.608
<b>Contrato prestación servicios profesionales</b>	45	\$1.429.420.831
<b>Contrato prestación de servicios</b>	21	\$446.446.434
<b>Otros - funcionamiento</b>	3	\$19.347.608
<b>TOTAL</b>	93	\$16.632.371.481



# 6. INFORME EJECUCIÓN DE POLÍTICAS, PROGRAMAS Y PROYECTOS

Cumplimiento Del PND Y Objetivos De Desarrollo Sostenible.





# PRIMERA INFANCIA 2021

# ATENCIÓN PROPIA E INTERCULTURAL

Servicio dirigido a mujeres gestantes, niñas y niños hasta los 4 años, 11 meses 29 días de edad que requieren de una atención integral e intercultural en coherencia con las particularidades de sus territorios y su identidad cultural.

**MUNICIPIO:** Puerto Carreño      **CUPOS:** 467      **UCAS:** 20

**USUARIOS ATENDIDOS:** 728      **COMUNIDADES:** 15      **ASENTAMIENTOS:** 12

## **COMUNIDADES**

Campo Florido, Cejal, Chaparral, Ekonay, Kanalitojo, Kuway, La Mayera, Maracas, Matabokua, Morichal, Morichalito, Nuevo Milenio, Santa Martha, Sejal, Wasimal.

## **ASENTAMIENTOS**

Barrio La Esperanza, Cerro De La Bandera, Cerro Del Bitá, Ciner, La Bloquera, La Manga De Coleo, La Bendición, Pavoni, Piedra De Custodio, Polvorin, Relleno Sanitario, Sitio Sagrado.



# DESARROLLO INFANTIL EN MEDIO FAMILIAR (DIMF)



Servicio dirigido a mujeres gestantes, niñas y niños hasta los 4 años, 11 meses 29 días de edad, ubicados en zonas rurales y rurales dispersas. Sin perjuicio de lo anterior, se atenderán niñas y niños hasta cumplir los 5 años 11 meses 29 días de edad siempre y cuando no haya oferta de educación precolar específicamente de grado **transición**. En zonas urbanas vulnerables el servicio atiende exclusivamente a niñas y niños menores de 2 años y mujeres gestantes.



## **CUPOS: 1221**

Puerto Carreño (570).      La Primavera (396).      Cumaribo (155).      Santa Rosalía (100).

## **UDS: 49**

Puerto Carreño (18).      La Primavera (18).      Cumaribo (9).      Santa Rosalía (4).

## **USUARIOS ATENDIDOS: 1571**

Puerto Carreño (755).      La Primavera (476).      Cumaribo (223).      Santa Rosalía (117).



# HOGAR COMUNITARIO DE BIENESTAR - FAMI (HCB FAMI)



Servicio dirigido exclusivamente a la atención de mujeres gestantes, niñas y niños desde los 0 hasta los 2 años de edad, este opera en la casa de la madre o padre comunitario, o en espacios de la comunidad para atender entre 10 y 15 familias.

## **CUPOS: 120**

La Primavera (30).

Cumaribo (90).

## **UDS: 8**

La Primavera (2).

Cumaribo (6).

## **USUARIOS ATENDIDOS: 148**

La Primavera (38).

Cumaribo (110).



## **COMUNIDADES**

Bello Horizonte, Piñalito, Sucuara, Santa Martha, Brisas, Matsuldani.

# HOGAR COMUNITARIO DE BIENESTAR (HCB)

Servicio dirigido a garantizar la atención de niños y niñas en el marco del enfoque diferencial, desde los 18 meses hasta los 4 años, 11 meses y 29 días, que habitan en zonas urbanas o rurales. Cabe aclarar que en el rango de 18 a 24 meses solo se podrá atender un niño o niña por UDS o una niña o niño con discapacidad.

## **CUPOS: 178**

La Primavera (24). Cumaribo (112). Santa Rosalía (42).

## **UDS: 13**

La Primavera (2). Cumaribo (8). Santa Rosalía (3).

## **USUARIOS ATENDIDOS: 192**

La Primavera (22). Cumaribo (124). Santa Rosalía (46).

## **COMUNIDADES**

Avispa, Brisas De Guacheta, Guanape, El Palmar, El Progreso, La Campaña, La Florida, Piñalito, Brisas, Cumariana, Limoncito, Maniare, Matsuldani, Palmito, Santa Martha, Sucuara.



# MODALIDAD INSITUCIONAL

Dirigidos a la atención de niñas y niños prioritariamente en el rango de edad de 2 años hasta los 4 años, 11 meses y 29 días; podrán ser atendidos niñas y niños entre los 6 meses y 2 años, cuando su condición así lo amerite y la UDS cuente con las condiciones requeridas para atender a esta población, y hasta los 5 años 11 meses 29 días de edad siempre y cuando no haya oferta de educación preescolar específicamente de grado **transición** en su entorno cercano.

## **CENTROS DE DESARROLLO INFANTIL (CDI)**

**CUPOS:** 525 Regional.

**MUNICIPIO:** Puerto Carreño (207). Cumaribo (160). La Primavera (158).

**UDS:** Puerto Carreño (2). Cumaribo (1). La Primavera (4).





# ADOLESCENCIA Y JUVENTUD 2021

# PROGRAMA SACÚDETE - 2021



Acompañar a adolescentes y jóvenes de 14 a 28 años en la formulación de proyectos de vida, a través de procesos de formación y acompañamiento basados en metodologías disruptivas para el fortalecimiento de habilidades del siglo XXI y el ejercicio de la ciudadanía.

Municipio	Adolescentes	Jóvenes	Sectores
<b>Puerto Carreño</b>	248	202	Simón Bolívar, Villa Gladys, La esperanza, escudillas, Villa Orinoco, Villa Esperanza, Villa del Carmen, Punta de Laja, El Progreso, Estadio, Santa Teresita, San José.
<b>La Primavera</b>	50	40	Veracruz, Triunfo, Jardín, Caudal, Portal.
<b>Santa Rosalía</b>	50	40	Barrio Pueblo nuevo y Barrio Ciencia.
<b>Cumaribo</b>	99	81	Econaima, Alcaraván, Bello horizonte,
<b>Total</b>	447	363	
<b>Total General</b>			810
<b>Valor Total del Contrato \$ 814.113.180</b>			

## Acciones de impacto en territorio

- Consolidación de alianzas de acuerdo a las necesidades de los adolescentes y jóvenes con entes territoriales y operador aliado, que aportaron en la consolidación de los proyectos de vida de los beneficiarios.
  - ❖ Migración (60 Beneficiarios inscritos en RUMV).
  - ❖ Secretaría de Educación – Educación de adultos (146 solicitudes de cupos).
  - ❖ SENA (31 Beneficiarios curso complementarios de postres y panadería).
- Desde el ICBF se conformó alianzas con la PANELERA AGUILERA, en donde desarrollaron actividades:
  - ❖ Visitas empresariales a la empresa.
  - ❖ Encuentro vivencial donde los adolescentes y jóvenes evidenciaron el proceso de producción y transformación de la caña.
- Desde el ICBF se conformó alianzas con FUNDACIÓN SEMILLAS ORINOQUÍA, ALCALDÍA- SECRETARÍA DE DESARROLLO SOCIAL, en donde se desarrollaron los siguientes temas:
  - ❖ Nutrición en el embarazo.
  - ❖ Cuidados del recién nacido.
  - ❖ Lactancia materna.
- Se favoreció el relacionamiento asertivo de las familias y el vínculo afectivo entre sus integrantes para la promoción y garantía de derechos.
- Se realizaron ferias de emprendimiento, donde se realizan muestras de los productos y emprendimientos elaborados por los adolescentes y jóvenes.



# Acciones de impacto en territorio



# PROGRAMA SACÚDETE – ÉTNICOS - 2021



Acompañar a adolescentes y jóvenes entre los 14 y 28 años 11 meses y 29 días pertenecientes a comunidades indígenas, afrodescendientes, negras, raizales, palenqueras y Rrom en la formulación de proyectos de vida propios y planes de vida colectivos, a través de procesos de formación y acompañamiento basados en metodologías disruptivas para el fortalecimiento de habilidades del siglo XXI que promuevan el rescate y preservación de su identidad y diversidad cultural, el ejercicio de la ciudadanía y el buen vivir.

Municipio	Adolescentes	Jóvenes	Sectores
Puerto Carreño	110	90	Piedras custodio, las granjas, la esperanza, polvorín, punta de laja.
Cumaribo	55	45	Comunidad cumariana, Buenavista, Maniare, Guayaneibo
<b>Total</b>	<b>165</b>	<b>135</b>	
<b>Total General</b>	<b>300</b>		
Valor Total del Contrato \$ 149. 982. 200			





Atención de adolescentes y jóvenes en sectores vulnerables del casco urbano de Puerto Carreño.

Articulación Interinstitucional PIC Municipal, Secretaria de Educación Dptal para la vinculación al sistema educativo.

Desarrollo de iniciativas de emprendimiento (elaboración de chinchorros, y artesanías en moriche).

Fortalecimiento y rescate de tradiciones culturales a través de la elaboración de herramientas propias de su cultura (flechas) y prácticas artísticas (baile tradicional).



Acciones de impacto en territorio

# FAMILIA Y COMUNIDADES 2021



**Objetivo:** Fortalecer a las familias para promover la protección integral de los niños, niñas y adolescentes y contribuir a la prevención de violencia, negligencia o abusos en su contra.



# MI FAMILIA



**Contrato 070**  
**Operador: CEDAVIDA**  
**2021-2022**

**Objetivo:** Fortalecer a las familias para promover la protección integral de los niños, niñas y adolescentes y contribuir a la prevención de violencia, negligencia o abusos en su contra.

## FASES DE IMPLEMENTACIÓN DE LA MODALIDAD

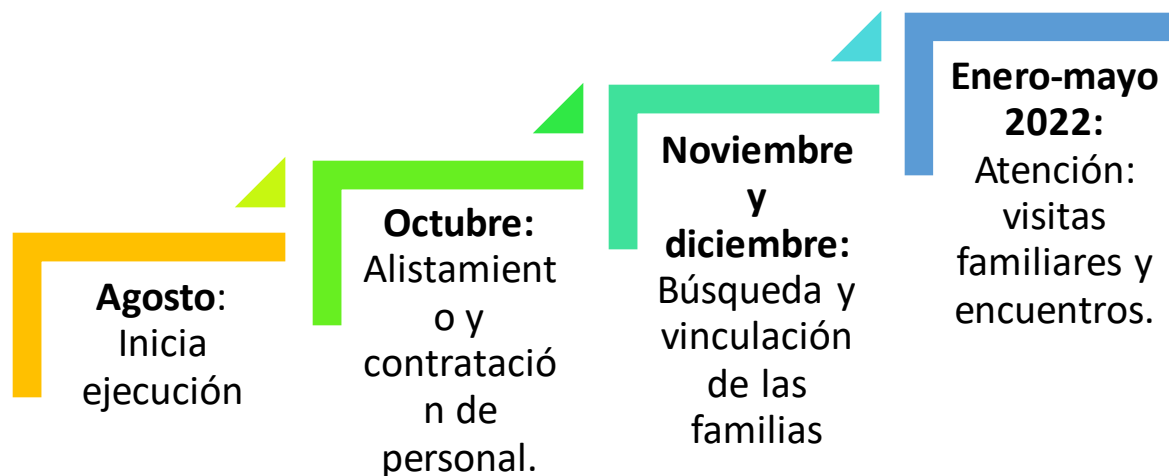

La implementación de esta  
modalidad va hasta el 18 julio  
del 2022.



# Población objeto

En dicha modalidad se manejan dos tipos de acompañamiento para el departamento del Vichada: Preventivo e intensivo, en el primero se busca atender 391 familias y en el segundo 5; lo que diferencia un tipo de acompañamiento de otro es que el preventivo consta de 9 visitas y 4 encuentros; mientras que el intensivo de 13 visitas y 4 cuatro encuentros.

META SOCIAL		
MODO DE ACOMPAÑAMIENTO URBANO	Número de Familias Acompañamiento Preventivo	391
	Número de Familias Acompañamiento Intensivo	5
	Número de Familias con PcD Acompañamiento Preventivo	0
Total Familias Urbano Meta Social		396

## Municipio de atención: Puerto Carreño

La modalidad Mi Familia está orientada a atender familias con NNA que se encuentren en un nivel de riesgo medio o alto, y que presenten poca apropiación de sus capacidades. Entendiéndose como un programa de prevención secundaria y terciaria principalmente.

# Población objeto



## Cupos:

- **Familias con necesidades de acompañamiento familiar preventivo: 391**

Familias con niños, niñas y/o adolescentes con alto riesgo de vulneración de derechos que estén o hayan sido atendidos por modalidades o servicios de promoción o prevención del ICBF, en particular de las Direcciones de Primera Infancia, Infancia, Adolescencia y Juventud o Nutrición; o familias vulnerables con integrantes con discapacidad; o familias vulnerables que requieran acompañamiento y fortalecimiento para la garantía de derechos y desarrollo integral de los NNA.

- **Familias con necesidades de acompañamiento familiar intensivo :5**

Familias con niños, niñas y/o adolescentes que estén o hayan estado en las modalidades priorizadas del Proceso Administrativo de Restablecimiento de Derechos – PARD- y/o familias con adolescentes y jóvenes que estén o hayan estado en el Sistema de Responsabilidad Penal para Adolescentes – SRPA.



# Temáticas desarrolladas en las visitas y encuentros:



### TEMATICAS PARA LAS VISITAS EN EL HOGAR

1	Zarpando a la aventura: Visita inicia. Diligenciamiento de instrumentos.
2	Cultivándonos desde el autocuidado: Rol parental acorde con las necesidades en las distintas etapas del desarrollo.
3	Mar de emociones: Regulación emocional y vinculación positiva.
4	Expresar sin herir: Regulación emocional 2
5	Comunicación PazSiente: Comunicación asertiva para la resolución de conflictos interpersonales.
6	Crianza positiva: Crianza basada en el buen trato.
7	Familias democráticas: organización de la vida cotidiana, roles y participación en la familia.

### TEMATICAS CICLO DE PROFUNDIZACION

1	Cuenta Conmigo: Involucramiento parental
2	Entendiendo la sexualidad: Desarrollo de la sexualidad en las distintas etapas del desarrollo
3	Constructores de sueño: Línea y proyecto de vida
4	Por qué nos amamos nos protegemos: Prevención de la violencia sexual en la primera infancia.

### TEMATICAS ENCUENTROS FAMILIARES INCLUSIVOS

1	Tejiendo redes de protección: derechos de los niños, niñas adolescentes y las familias
2	ConSumo cuidado: prevención del consumo de sustancias psicoactivas (SPA) en edad escolar
3	Escudos protectores: Prevención de la violencia sexual y los riesgos digitales en la infancia y la adolescencia.

# Gestión de casos identificados (activación de ruta)



GESTION CASOS			
MES	ENTIDAD	GESTION	NUMERO DE FAMILIAS BENEFICIADAS
MARZO	SECRETARIA DE EDUCACION	SOLICITUD DE CUPO PARA ESTABLECIMIENTO EDUCATIVO	9
MARZO	ASOAVANZAR	SOLICITUD CUPO PROGRAMA MIL DIA-RIESGO DE DESNUTRICION	1
MARZO	HOSPITAL SAN JUAN DE DIOS	CONSULTA PSICOLOGO CLINICO	2
MARZO	MIGRACION COLOMBIA	GESTION DOCUMENTO DE PERMANENCIA MENOR DE EDAD	1
MARZO	POLICIA-ICBF- HOSPITAL	MALTRATO INFANTIL- CONSULTA PSICOLOGO CLINICO	1
ABRIL	COOPERANTE AMERICAN	CONSULTA PSICOLOGO CLINICO	1
ABRIL	HOSPITAL SAN JUAN DE DIOS	CONSULTA PSICOLOGO CLINICO	2

# Gestión de oferta



GESTION DE OFERTA			
MES	ENTIDAD	GESTION	NUMERO DE FAMILIAS BENEFICIADAS
FEBRERO	COMERCIO ( AQUÍ TOY, LA RES)-ICBF	UTILES ESCOLARES	60
FEBRERO	COFESCO	VINCUALCION DE NIÑOS Y NIÑAS PROGRAMA GENERACION EXPLORA	15
FEBRERO	YANAPAQUI	KITS ESCOLARES	30
MARZO	IDER VICHADA	VINCULAR NIÑOS Y NIÑAS A ESCUELAS DE FORMACION	12
MARZO	COMERCIO	UTILES ESCOLARES	15
MARZO	FUNSOMET	VINCUALCION DE NIÑOS Y NIÑAS PROGRAMA GENERACIONES ETNICAS	18
MARZO	CRUZ ROJA	ENTREGA DE MERCADOS	5
MARZO	CRUZ ROJA	ENTREGA KIT GESTANTES Y LACTANTES	40
MARZO	CRUZ ROJA	ENTREGA KIT DE ASEO	5
MARZO	SENA	VINCULACION DE UNA MADRE A TECNICO EN DEPORTES SENA	1
MARZO	MIN TIC	REGISTRO DE FAMILIAS " FORMAULACION DE PRE-INSCRIPCION PERSONAS CON DISCAPACIDAD ATENDIDAS POR EL ICBF"	2
ABRIL	PASTORAL SOCIAL	ENTREGA DE MERCADOS FAMILIAS MIGRANTES	16
ABRIL	PASTORAL SOCIAL	ENTREGA DE KIT -COVID	30
ABRIL	PASTORAL SOCIAL	ENTREGA DE KIT GESTANTES Y LACTANTES	13
ABRIL	PASTORAL SOCIAL	SUBCIDIO DE ARRIENDO	1
ABRIL	ICBF	ENTREGA DE BIENESTARINA EN POLVO	72
ABRIL	CENTRO CRISTIANO	VINCUALCION DE NIÑOS Y NIÑAS PROGRAMA MODALIDAD PROPIA	2
ABRIL	COMERCIO	ENTREGA DE MERCADO UNA FAMILIA DE LA UAFU 6	1



# Logros

- ✓ Se ha logrado la vinculación y atención de 396 familias en acompañamiento preventivo e intensivo.
- ✓ Las familias se encuentran en su cuarta visita en atención psicosocial.
- ✓ Realización del cuarto encuentro con las familias.
- ✓ Los equipos profesionales han contado con asistencias técnicas sobre el Eje de Calidad, El área de nutrición al igual que los lineamientos y requerimientos para la implementación del programa, sobre la ruta de atención de violencia de género, archivo, las ofertas institucionales que hay en el municipio para las familias.
- ✓ Identificación por parte de los profesionales de dos infantes en posible estado de desnutrición, logrando vincularlos a modalidades del Bienestar para de esta manera garantizar atención oportuna para su recuperación.
- ✓ Se realizó gestión de oferta con la Cruz Roja, donde se les entregó a 18 familias migrantes mercado y a 40 madres lactantes y gestantes se les entregaron Kits.
- ✓ Con la pastoral Social se realizó entrega de kits para adolescentes, madres gestantes y lactantes y elementos de bioseguridad.
- ✓ Se participó en la feria de servicios *un día por la equidad* organizada por el DPS el martes 17 de mayo.



# TERRITORIOS ÈTNICOS CON BIENESTAR



**Objetivo:** Fortalecer las capacidades de las familias y comunidades étnicas, a través de metodologías participativas, para la promoción del desarrollo integral de sus niñas, niños, adolescentes y jóvenes, teniendo en cuenta su construcción y comprensión del mundo.



La implementación de la modalidad Territorios Étnicos con Bienestar en Puerto Carreño se llevó a partir del mes de agosto del año 2021 bajo el contrato 068, a partir del cual se brindó atención a 144 familias de los pueblos amorúa, piaroa y sikuani ubicadas en los resguardos Cachicamo (Comunidad Cachicamo 44 familias) y resguardo Guaripa (comunidades: Yakapana 17 familias, Caño Cristal 15 familias, Guaripa 22 familias, Delicias y Kaliawirrinae 26 familias). Y el contrato 069, a través del cual se atendieron 104 familias ubicadas en las comunidades de El Trompillo, y Altagracia del municipio de la primavera, integrados por los pueblos kuiba y sikuani. La implementación del mismo se desarrollaría hasta el mes de diciembre.

# FASES DE IMPLEMENTACIÓN DE LA MODALIDAD



# FASES DE IMPLEMENTACIÓN DE LA MODALIDAD

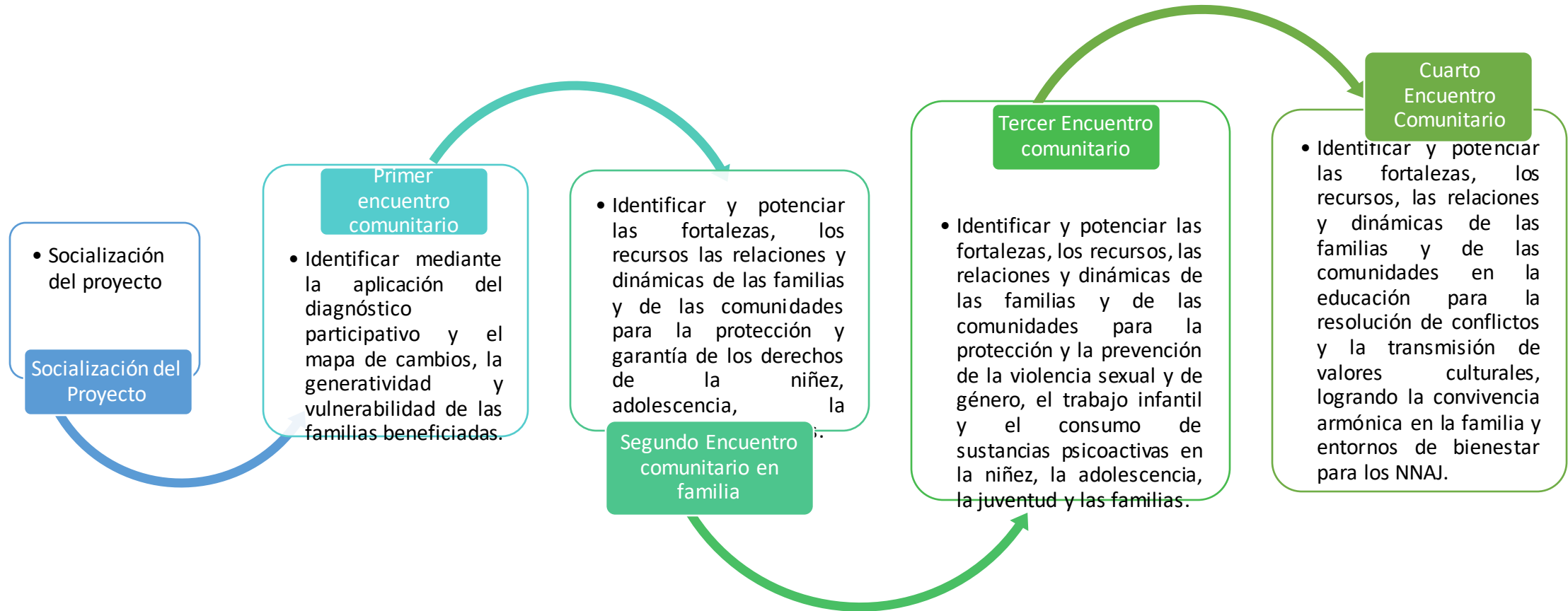



# OPERADOR: FUNDACIÓN SEMILLAS DE LA ORINOQUÍA

## Puerto Carreño

CONTRATO 068

Valor: \$158.400

Resguardos: Cachicamo y Guaripa

144 familias

Fundación Semillas de la Orinoquía

“Fortalecimiento de capacidades familiares y comunitarias a través de acciones que permitan recuperar tradiciones culturales, sociorganizativas y alimentarias a 144 familias, de los pueblos amorúa, piaroa y sikuani, resguardo cachicamo (Comunidad Cachicamo) y resguardo guaripa (comunidades: Yakapana, Caño Cristal, Guaripa, Delicias y Kaliawirrinae) en el municipio de puerto Carreño, de acuerdo con la propuesta presentada, la cual hace parte integral del presente contrato.”



# OPERADOR: FUNDACIÒN SEMILLAS DE LA ORINOQUÌA



## La Primavera

CONTRATO 069

Valor: \$ 373.200.000

Comunidades: El Trompillo y  
Altagracia

104 familias

Fundaci3n Semillas de la Orinoquía





“Fortalecimiento a la dinámica familiar, y comunitaria con apoyo a la educaci3n alimentaria y nutricional, a 104 familias ubicadas en las comunidades de El Trompillo, y Altagracia del municipio de la primavera, integrados por los pueblos kuiba y sikuani, dentro de la modalidad territorios étnicos con bienestar”.

# Logros

- ✓ Se potenciaron las fortalezas con el fin de mejorar las relaciones y dinámicas de las familias y de las comunidades para propender por la protección y garantía de los derechos de la niñez, adolescencia, la juventud y las familias.
- ✓ Se desarrollaron herramientas para la protección y la prevención de la violencia sexual y de género, el trabajo infantil y el consumo de sustancias psicoactivas en la niñez, la adolescencia, la juventud y las familias.
- ✓ Se propendió porque las familias y las comunidades desplegaran estrategias en la educación para la resolución de conflictos y la transmisión de valores culturales, logrando la convivencia armónica en la familia y entornos de bienestar para los NNAJ.
- ✓ Proyectos de educación alimentaria y nutricional para 248 familias.





**OPERADOR: ASOCIACIÓN DE  
PADRES DE FAMILIA DE  
HOGARES COMUNITARIOS DE  
BIENESTAR PALMARITO  
DEPARTAMENTO DE VICHADA**

**ASOPALMARITO**





# CUMARIBO

## CONTRATO 067

### CUMARIBO

CONTRATO 067

Valor: \$ 373.200.000

Los resguardos Guacamayas Mamiyare, Chololobo Matatu, Aiwakuna Tsepajibo y del asentamiento Los Mangos  
311 familias

Asociación De Padres De Familia De Hogares Comunitarios De Bienestar Palmarito Departamento De Vichada

“Fortalecer las capacidades familiares y comunitarias a través de acciones que permitan recuperar tradiciones culturales, socio-organizativas y alimentarias de las 311 familias pertenecientes a 30 comunidades indígenas sikuani de los resguardos Guacamayas Mamiyare, Chololobo Matatu, Aiwakuna Tsepajibo y el Asentamiento Los Mangos en el municipio de Cumaribo Departamento del Vichada”

# Logros

- ✓ Mayor cohesión familiar y comunitaria a partir de espacios culturales de reflexión y diálogo.
- ✓ Profundización de conocimiento a Autoridades indígenas y familias sobre legislación indígena (gobierno propio), rol y liderazgo de la mujer.
- ✓ 107 Familias indígenas impactadas con proyectos familiares para la producción de proteína animal. 204 Familias con conucos o huertas caseras implementados y/o ampliados para la producción y aumento de la comida tradicional.
- ✓ Comunidades con mayor conocimiento sobre la oferta de las instituciones que hacen parte del SNBF, con el fin de que puedan gestionar autónomamente el acceso a servicios para su propio beneficio.





# NUTRICIÓN



# Estrategia de Recuperación Nutricional

Esta estrategia contribuye a la prevención, mejoramiento y/o recuperación de la situación nutricional de:

- a. Las mujeres gestantes con bajo peso para la edad gestacional y;
- b. Los niños menores de 5 años con desnutrición aguda y riesgo de desnutrición aguda, especialmente en zonas rurales y dispersas de alta vulnerabilidad.

- Orientar la atención de niñas y niños desde la gestación hasta los 6 años, de acuerdo con el marco general y legal del ICBF y la Política de Estado para el desarrollo integral de la primera infancia De Cero a Siempre.

Funciona principalmente en los territorios étnicos y zonas rurales y rurales dispersas



# Centro de Recuperación Nutricional



## Objetivo general

Contribuir a la recuperación nutricional de los niños menores de 5 años con desnutrición aguda, con la participación activa de la familia, la comunidad y la articulación de las instituciones del Sistema Nacional de Bienestar Familiar.

**El Centro de Recuperación Nutricional Alimentando Corazones opera en el Municipio de Puerto Carreño, capital del departamento del Vichada, priorizado por el ICBF por sus altos índices de casos de niños con desnutrición aguda.**

**Puerto Carreño tiene 10 cupos destinados para brindar la atención.**

La duración de la intervención para lograr la recuperación nutricional de los niños con desnutrición aguda definida es de aproximadamente 30 días para los casos de desnutrición aguda moderada y de 60 días en aquellos con desnutrición aguda severa, por medio de la atención individualizada.



# Mod. 1000 días para cambiar el mundo



## Objetivo general

Contribuir a la prevención de la desnutrición aguda en niñas y niños menores de 5 años y la atención del bajo peso en mujeres gestantes, el bajo peso al nacer y el retraso en talla, mediante la promoción de condiciones adecuadas de nutrición y salud, y el fortalecimiento de las capacidades familiares para la generación de entornos protectores en seguridad alimentaria y nutricional.

- **Puerto Carreño tiene 150 cupos destinados para brindar la atención.**



En el municipio de Puerto Carreño se ha priorizado la atención en zona rural dispersa, enfocando los procesos de focalización en los resguardos y comunidades que la componen; sin embargo, a la fecha se atienden en las comunidades Yakapana, Cejal, Roncador, Joval, Morichal, Chaparral, Matabokua, Maraquita (asentamiento), Nuevo Milenio, Kanalitojo, Morichalito, Morichalito bajo, la Mayera (asentamiento), Kanalitojo y las inspecciones La Venturosa y Cazarito.

Lo que corresponde a la zona urbana del municipio, siempre se han adelantado esfuerzos por focalizar y atender en todo el territorio. Estos son los que se atienden al momento; sin embargo, la focalización es constante y este listado puede variar, según necesidades de atención.

# Mod. 1000 días para cambiar el mundo



La modalidad 1000 días para cambiar el mundo, se presentó en el municipio de Cumaribo, debido a los reportes generados a nivel nacional por los casos de desnutrición que se venían reportando en años anteriores, sospechando que estos datos estaban por debajo de la cifra real, debido a la extensión geográfica del municipio y su infraestructura vial de acceso complicado, lo que dificulta que se atiendan estos casos de manera oportuna por parte de otras entidades

- **Cumaribo tiene 600 cupos destinados para brindar la atención.**

Se priorizan los resguardos que las entidades de salud señalan tienen más casos de desnutrición reportados, entre estos resguardos encontramos:

- Bajo rio Vichada sector uno
- Bajo rio Vichada sector dos
- Aiwakuna Tsepajibo
- Santa Teresita del Tuparro
- Caño Cawasi
- Egua Guariacana
- Awia Tuparro

## También se atendieron los siguientes resguardos:

- Saracure
- Unuma
- Caño Zama
- Atana Pirariame
- Tomo Beweri
- San Luis del Tomo
- Punta Bandera
- La Esmeralda
- Guacamayas
- Valdivia
- Chololobo Matatu
- Mucco Guarrojo



# Unidades de Búsqueda Activa - U B A



## Objetivo general

Fortalecer la identificación, captación y gestionar la atención oportuna de las niñas y niños con desnutrición aguda y riesgo de desnutrición aguda, así como de mujeres gestantes con bajo peso para la edad gestacional, en zonas rurales y rurales dispersas.

La ruta de atención se priorizo en el municipio de Cumaribo del departamento Vichada debido a que es el de mayor extensión y por tanto el que más zonas rurales dispersas y de difícil acceso presenta y es una zona priorizada dada la alta tasa de casos de niños menores de 05 años con diagnostico de Desnutrición Aguda y riesgo de Desnutrición aguda, por tanto, mayor población vulnerable.

También se realiza focalizaciones o recorridos en los municipios de Puerto Carreño, La Primavera y Santa Rosalía del departamento de Vichada, focalizando zonas como, Garcitas, Cazuarito, Santa Marta, Yacapana, Nueva Esperanza del Tomo, Saliva Santa Rosalía, La Pascua, Llanura, Inspección El Placer entre otras.







## MODALIDADES DE ATENCIÓN

1. Hogar sustituto
2. Hogar gestor con discapacidad

3. Adopciones
4. Sistema de responsabilidad pernal para adolescentes

## ESTRATEGIAS

EQUIPO MOVIL  
DE PROTECCION  
INTEGRAL  
(EMPI)

UNIDAD MOVIL

BINAS



# 7. ESPACIO DE PARTICIPACIÓN DE PARTES INTERESADAS





# 8. COMPROMISOS ADQUIRIDOS: INFORME PARA EL SEGUIMIENTO





**COMPROMISO POR CENTRO ZONAL**

**RESPONSABLE**

**FECHA DE CUMPLIMIENTO  
(DENTRO DE LA VIGENCIA)**

<b>COMPROMISO POR CENTRO ZONAL</b>	<b>RESPONSABLE</b>	<b>FECHA DE CUMPLIMIENTO (DENTRO DE LA VIGENCIA)</b>



# 9. CANALES Y MEDIOS PARA ATENCIÓN A LA CIUDADANÍA E INFORME PQRS



TIPO	PRINCIPALES MOTIVOS	2021	OPORTUNIDAD RESPUESTA
<b>Peticiones: 1507</b>	información orientación con tramite y información orientación	571	cerradas
	solicitud de restablecimiento de derechos	418	en fin, del proceso
	solicitudes de tramite extraprocesales: custodia, alimento y visitas	253	cerrados a la fecha
<b>Quejas: 16</b>	omisión o extralimitación de deberes o funciones	6	cerrados a la fecha
	demora en la atención (negar o retardar asuntos a su cargo)	2	cerrados a la fecha
	maltrato a compañeros de trabajo	2	cerrados a la fecha
<b>Reclamos: 28</b>	incumplimiento de obligaciones contractuales	26	cerrados a la fecha
	maltrato a niños, niñas y adolescentes	2	cerrados a la fecha
<b>Sugerencias:1</b>			
	felicitaciones	1	cerradas
<b>Peticiones: 1507</b>	información orientación con tramite y información orientación	571	cerradas

# CANALES DE ATENCIÓN

Se fortalecieron los canales de atención 24/7 para niños, niñas y adolescentes que se sienten amenazados o han visto vulnerados sus derechos:

## Canales de Atención a la Ciudadanía



### Chat ICBF

Disponible lunes a domingo 6:00 am a 9:00 pm



### Videollamada

Disponible lunes a sábado 6:00 a.m. a 9:00 p.m.



### WhatsApp

Envía mensajes a través de la aplicación desde tu celular. Disponible lunes a domingo 6:00 am a 9:00 pm



### Llamada en Línea

Disponible lunes a sábado 6:00 a.m. a 9:00 p.m.



### Línea Anticorrupción

Informe de denuncias



### Puntos de Atención

Direcciones regionales y centros zonales del ICBF



### Correo de contacto

atencionalciudadano@icbf.gov.co



### Notificaciones Judiciales

NotificacionesJudiciales@icbf.gov.co



Ventanilla de Trámites y Servicios



Portafolio de Oferta Institucional



Preguntas y Respuestas Frecuentes



LÍNEA DE ATENCIÓN A NIÑOS, NIÑAS Y ADOLESCENTES.  
PROTECCIÓN · EMERGENCIA · ORIENTACIÓN

# LÍNEA ANTICORRUPCIÓN Y PÁGINA WEB



## LÍNEA ANTICORRUPCIÓN



Canales Dispuestos

- ☞ Línea gratuita nacional ICBF: 018000 91 80 80 - Opción 4. Para la recepción de denuncias de presuntos actos de corrupción el horario de atención es de Lunes a Viernes de 8 am a 5 pm.
- ☞ Correo electrónico:  
[Anticorrupcion@icbf.gov.co](mailto:Anticorrupcion@icbf.gov.co)
- ☞ Chat ICBF y Llamada en Línea
- ☞ Videollamada

## [WWW.ICBF.GOV.CO](http://WWW.ICBF.GOV.CO)

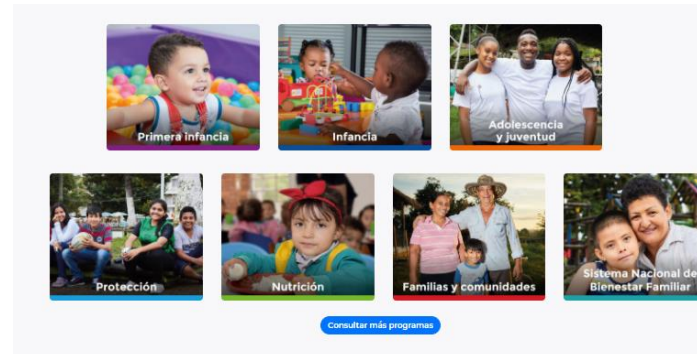

### Enlaces de Interés

- |  |   |   |                                  |   |                            |
|--|---|---|----------------------------------|---|----------------------------|
| <a href="#">Transparencia y Acceso a la Información Pública</a>                            | <a href="#">Rendición de Cuentas ICBF</a>                                   | <a href="#">Innovación ICBF</a>                             | <a href="#">Gobierno Digital</a> | <a href="#">Normativa Institucional</a> | <a href="#">Citaciones</a> |
| <a href="#">Prosperidad Social (DPS)</a>   | <a href="#">Colombia Compra Eficiente</a>                                   | <a href="#">Datos Abiertos</a>                              |                                  |   |                            |
| <a href="#">Centro de Memoria Histórica</a>  | <a href="#">Función Pública</a>   | <a href="#">Convocatoria No.433 2016 - ICBF</a>             |                                  |   |                            |
| <a href="#">Unidad de Atención y Reparación Integral a las Víctimas</a>                    | <a href="#">Sistema de Información y Gestión del Empleo Público (SIGEP)</a> | <a href="#">Acciones de Tutela Convocatoria No.433 2016</a> |                                  |   |                            |
| <a href="#">SNADIV - Sistema Nacional de Atención y Reparación Integral a las Víctimas</a> | <a href="#">Sistema Único de Información de la Niñez - SUIN</a>             |   |                                  |   |                            |

- Programas, estrategias y servicios
- Trámites
- Espacios de participación en línea
- Oferta de información en canal electrónico
- Conjuntos de datos abiertos disponibles
- Avances y resultados de la gestión institucional
- El Plan anticorrupción y de atención al ciudadano
- Informes de Rendición de Cuentas y Mesas Públicas





PÚBLICA



# GRACIAS



	<p>El futuro es de todos</p>	<p>Gobierno de Colombia</p>
---	----------------------------------	---------------------------------

