



Mesa Pública de Rendición
de Cuentas

ICBF RINDE CUENTAS



Regional Santander - Centro Zonal San Gil

Martha Patricia Torres Pinzon
Directora Regional Santander

Miryam Velandia Florez
Coordinadora CZ San Gil

Fecha 13/05/2022



El futuro
es de todos

Gobierno
de Colombia



**BIENESTAR
FAMILIAR**



BIENVENIDOS



Silenciar los micrófonos y apagar cámara de video



Se informa que la reunión se grabará



Se realizará el registro de los asistentes a través del formulario enviado al chat de la reunión Teams



Si desea intervenir deberá levantar la mano y el moderador dará la palabra



Orden del día

Himno Nacional

Instalación por parte de Alcalde Municipal

Contexto institucional.

1. Contexto Rendición Pública de Cuentas.
2. **Informe de gestión** de la vigencia con énfasis en todos los temas Misionales: enfoque territorial y diferencial.
3. **Gestión administrativa:** Avance de políticas del Modelo Integrado de Planeación y Gestión.
4. **Ejecución financiera:** presupuesto de funcionamiento e inversión.
5. **Gestión contractual** asociada a metas.
6. **Ejecución de políticas, programas y proyectos:** cumplimiento del PND y Objetivos de Desarrollo Sostenible.
7. **Espacio de participación** de partes interesadas
8. **Compromisos adquiridos:** informe para el seguimiento
9. **Canales y medios para atención** a la ciudadanía e informe PQRS
10. **Evaluación** de la Audiencia de Rendición Pública de Cuentas

Cierre





1. CONTEXTO INSTITUCIONAL



EL ICBF

Establecimiento público descentralizado, con personería jurídica, autonomía administrativa y patrimonio propio.

Creado por la Ley 75 de 1968 y adscrito al Departamento administrativo para la Prosperidad Social - Decreto No. 4156 de 2011.



33 regionales



215 centros zonales



1.125 municipios con atención del ICBF



2.049.762
beneficiarios
atendidos en
2021



\$6,9 billones
55 % del presupuesto
del sector de la
Inclusión Social

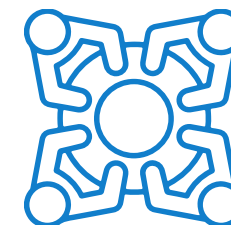

8.856 planta
aprobada 5.572
contratistas



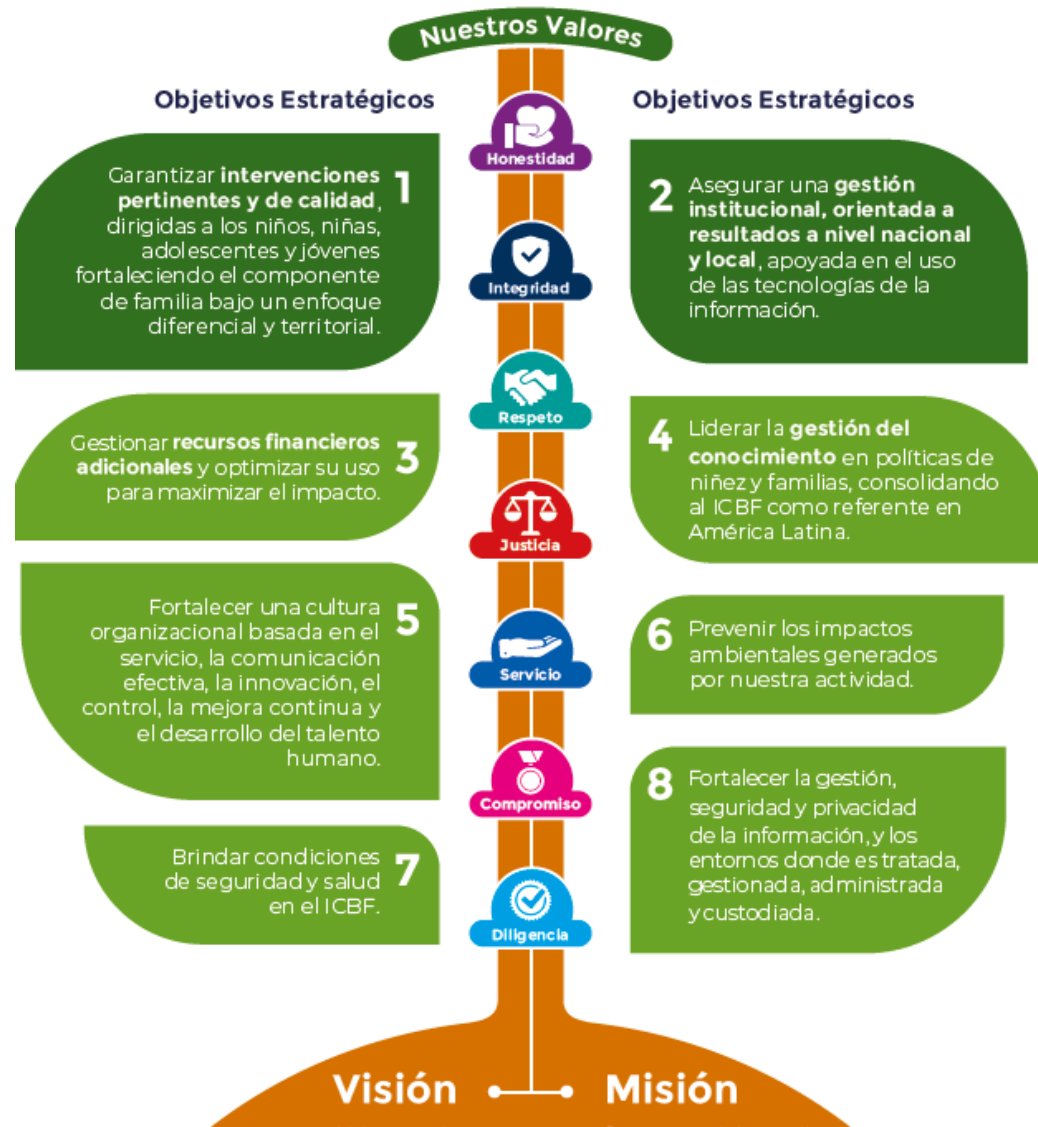

MAPA ESTRATÉGICO 2019 - 2022

MISIÓN

Promover el desarrollo y la protección integral de los **niños, niñas y adolescentes**, así como el fortalecimiento de las capacidades de los **jóvenes y las familias** como actores clave de los entornos protectores y principales agentes de transformación social.

VISIÓN

Lideramos la construcción de un país en el que los **niños, niñas, adolescentes y jóvenes** se desarrollen en condiciones de equidad y libres de violencias.



ALINEACIÓN ESTRATÉGICA



TRABAJO ARTICULADO ENTRE TODAS LAS ÁREAS CON UN MISMO OBJETIVO

ATENCIÓN DURANTE EL TODO EL CURSO DE VIDA



**Primera
Infancia**



**Infancia /
Adolescencia
y Juventud**



Nutrición



Familias



Protección

PARA GENERAR SOCIEDADES CON BIENESTAR



PACTO POR LA LEGALIDAD, TRANSPARENCIA Y LUCHA CONTRA LA CORRUPCIÓN

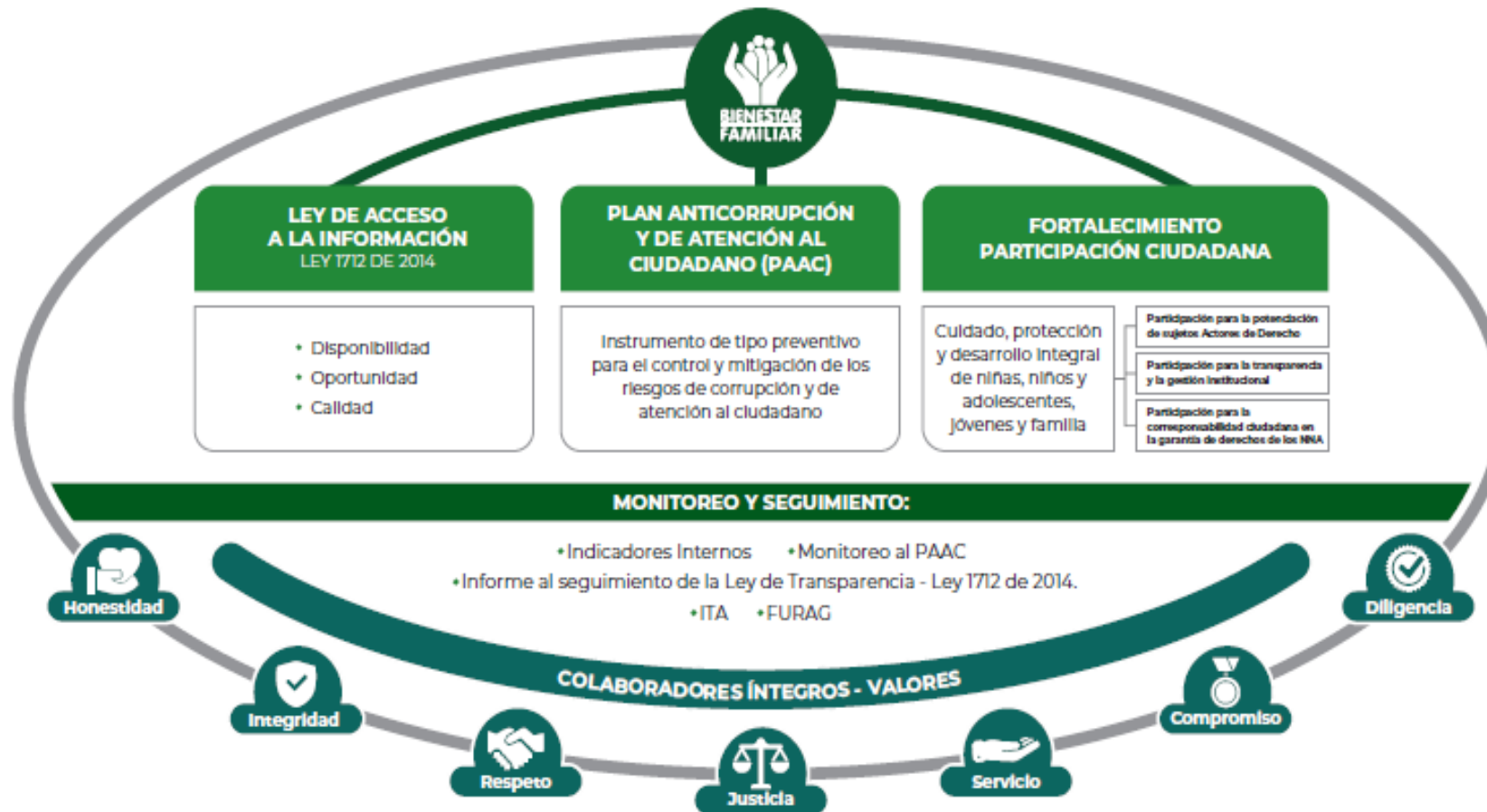

PROCURADURIA: RESULTADO DEL INDICE DE TRANSPARENCIA Y ACCESO A LA INFORMACIÓN- ITA 2020: 100%



2. CONTEXTO RENDICIÓN PÚBLICA DE CUENTAS





RENDICIÓN DE CUENTAS

OBJETIVO (Art. 48 de Ley 1757 de 2015):

“Proceso por medio del cual las **entidades de la administración pública** del nivel nacional y territorial y los **servidores públicos informan, explican y dan a conocer los resultados de su gestión** a los ciudadanos, la sociedad civil, otras entidades públicas y a los organismos de control, **a partir de la promoción del diálogo.**”

La rendición de cuentas es una expresión de **control social** que comprende acciones de **petición de información y explicaciones**, así como la **evaluación de la gestión.**”

¿PARA QUÉ SE RINDE CUENTAS?



Establecer diálogos participativos con sus grupos de valor.

Informar y explicar en un lenguaje comprensible la gestión realizada, los resultados y avances en la garantía de derechos por los que la entidad trabaja.

Evidenciar las múltiples acciones que desarrolla la entidad ante sus grupos de valor para cumplir con su misión (propósito fundamental).

Fomentar la transparencia, el gobierno abierto y la participación ciudadana en la gestión de la administración pública.

Cumplir con la responsabilidad del Estado de rendir cuentas, de acuerdo con lo establecido en el artículo 50, de la Ley 1757 de 2015.

MARCO NORMATIVO GENERAL



CONPES 3654 DE 2010

“Política de rendición de cuentas de la Rama Ejecutiva a los ciudadanos”

LEY 489 DE 1998

Artículo 33 “Audiencia públicas”

LEY 1757 DE 2015

Artículos 48 al 59 “Rendición de cuentas de la Rama Ejecutiva”. Manual único de rendición de cuentas.

COMPONENTE – RENDICIÓN DE CUENTAS

Plan Anticorrupción y de Atención al Ciudadano -



MICROSITIO DE TRANSPARENCIA - PÁGINA WEB



Transparencia y Acceso a la Información Pública

En cumplimiento de la Ley 1712 de 2014 (Decreto No. 1081 de 2015 y Resolución No. 1519 de 2020), el ICBF pone a disposición de la ciudadanía la siguiente información.



1. Información de la Entidad
Consultar No. 1



2. Normativa
Consultar No. 2



3. Contratación
Consultar No. 3

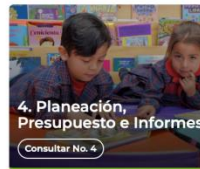

4. Planeación, Presupuesto e Informes
Consultar No. 4



5. Trámites
Consultar No. 5



6. Participa
Consultar No. 6



7. Datos Abiertos
Consultar No. 7



8. Información Específica para Grupos de Interés
Consultar No. 8



9. Reporte de información específica por parte de la entidad
Consultar No. 9

Excepción de publicación: El ICBF es entidad del orden nacional

10. Información tributaria en entidades territoriales locales

Información de Interés



Gobierno Digital



Rendición de Cuentas



Acuerdos de Paz

Destacado



Modelo de Transparencia y Lucha contra la Corrupción



Déjanos tu opinión acerca de esta sección. **Participa en la encuesta**

Normativa Relacionada

→ Ley 1712 de 2014 - Ley de Transparencia y Acceso a la Información Pública.

→ Resolución No. 1519 de 2020

→ Resolución No 3564 de 2015 (derogada)

→ Decreto No. 1081 de 2015

→ Resultados Índice de Transparencia de las Entidades Públicas - ITEP

Declaración de Accesibilidad y Usabilidad

Accesibilidad y Usabilidad Web

En cumplimiento de la normativa aplicable, el ICBF dispone su sitio web garantizando la consulta, descarga e interacción de sus contenidos según los niveles de conformidad mínimos requeridos en la norma colombiana y de estándares web, garantizando así el acceso a la información y realizando actualizaciones permanentes para la gestión de sus contenidos.

Rendición de Cuentas ICBF

Cómo consultar la sección de rendición de cuentas del portal web ICBF: [Consultar video](#)



Procedimiento



Cronograma



Componentes



Marco Normativo

Objetivo Procedimiento de Rendición Pública de Cuentas y Mesas Públicas

Definir las acciones y orientaciones del proceso de Rendición Pública de Cuentas y Mesas Públicas sobre la gestión de la Entidad en los temas definidos como de interés para la sociedad; y realizar el seguimiento a los compromisos que de ellas se deriven.

+ Generalidades

+ Definiciones

- Procedimiento Rendición Pública de Cuentas y Mesas Públicas v5 P2.MS
 - Formato Programación y Monitoreo de Eventos RPC y MP v6 F1.P2.MS
 - Formato Análisis Evaluación RPC y MP v3 F10.P2.MS
 - Formato Compromisos RPC y MP v3 F11.P2.MS
 - Formato Resultados RPC y MP v3 F12.P2.MS
 - Formato Consulta Previa MP v3 F6.P2.MS
 - Formato Análisis Consulta Previa MP v3 F7.P2.MS
 - Formato Lista de Asistentes RPC y MP v2 F8.P2.MS
 - Formato Encuesta de Evaluación RPC y MP v3 F9.P2.MS



Información Proceso de Rendición de Cuentas ICBF Consolidados



Informes Rendición Pública de Cuentas Regional y Mesas Públicas de Centros Zonales



Consulta Previa Ciudadana para Temas de Mesas Públicas ICBF Definición de temáticas



Consulta Previa

La consulta previa fue un ejercicio de cara a garantizar la participación de la comunidad del juicio de Charalá quienes por medio del diligenciamiento de una encuesta virtual eligieron el tema sobre el cual se desarrollaría la Mesa Publica vigencia 2022.

NUMERO DE ENCUESTAS

350

PARTICIPACIÓN

Usuarios	227	65%
Estado	12	3%
Proveedores	13	4%
Aliados Estratégicos	48	14%
Comunidad	31	9%
Sociedad	19	5%

RESULTADO:

Atención integral de niños y niñas de 0 a 5 años.



3. INFORME DE GESTIÓN DE LA VIGENCIA CON ÉNFASIS EN TODOS LOS TEMAS MISIONALES

Enfoque Territorial Y Diferencial - OFERTA





Normatividad

Ley 1098 de 2006

- El **Presidente de la República, los gobernadores y los alcaldes**, son responsables directos del diseño, formulación y ejecución de la política pública prioritaria y diferencial de niños, niñas y adolescentes, en sus respectivos niveles de gobierno.

Ley 1804 de 2016

- Establece la atención integral a la primera infancia como prioridad para el Estado, lo que indica que los planes de desarrollo departamentales y municipales, los presupuestos públicos y demás instrumentos de planeación y gestión territorial, deben estar armonizadas con los objetivos y acciones que establece dicha Política.





Propósito de la ley

- Establecer la Política de Estado para el Desarrollo Integral de la Primera Infancia de Cero a Siempre, la cual sienta las bases conceptuales, técnicas y de gestión para garantizar el desarrollo integral, en el marco de la Doctrina de la Protección Integral.
- Con ello busca fortalecer el marco institucional para el reconocimiento, la protección y la garantía de los derechos de las mujeres gestantes y de los niños y las niñas de cero a seis años de edad, así como la materialización del Estado Social de Derecho.



Ley 1804 de 2016



Funciones del ICBF en el marco de la Política Pública para el Desarrollo Integral de la Primera Infancia:

1. Al objetivo misional de la Institución.
2. Doble rol que le asigna la Ley 1098 del 2006:
 - Como Ente Rector, coordinador, articulador del SNBF.
 - Brindar línea técnica para la prestación del servicio público de bienestar familiar a la población.

Ámbito de Aplicación

- En **todo el territorio nacional** por actores oficiales y privados, tanto del orden nacional como local, con un **enfoque diferencial y poblacional** (art. 204 Ley 1098/2006).
- **Prioridad de las atenciones.** Se toma en consideración la diversidad (cultura, pertenencia étnica, contexto, condiciones, dimensiones particulares o afectaciones transitorias, así como la **prioridad de su atención** ante estados de vulnerabilidad (víctimas del conflicto armado y otras violencias).
- **Focalización.** Debe realizarse de manera concertada entre autoridades gubernamentales del orden nacional y local en los escenarios del CPS, en consonancia con la RIA. Criterios: vulnerabilidad, brechas sociales y económicas, discapacidad, pobreza rural, afectaciones por conflicto armado y pertenencia a grupos étnicos.
- **Diseño e implementación** como parte integral y prioritaria de la política **esquemas específicos para la atención integral de la niñez rural** que deberá ser focalizada de manera prioritaria.



De acuerdo con el artículo 19 de la Ley 1804 de 2016, la atención a la primera infancia en el ICBF se centra en

- Armonizar los lineamientos de los diferentes servicios a través de los cuales atiende población en primera infancia, de acuerdo con la Política de Estado para el Desarrollo Integral de la Primera Infancia de Cero a Siempre.
- Organizar la implementación de los servicios de educación inicial con enfoque de atención integral de acuerdo con los referentes técnicos para tal fin y en el marco de la Política de Estado para el Desarrollo Integral de la Primera Infancia de Cero a Siempre.
- Fiscalizar la operación de las modalidades de atención a la primera infancia bajo su responsabilidad, en coordinación con el Departamento para la Prosperidad Social.





- En ese sentido, el ICBF cuenta con cuatro modalidades de atención , donde las niñas y los niños de primera infancia desde la gestación, acceden a servicios de educación inicial en el marco de la **atención integral**, pertinente y de calidad con acciones pedagógicas intencionadas y cuidado calificado que potencian su desarrollo integral.
- Los servicios de educación inicial en el marco de la **atención integral** del ICBF, convocan a estructurar procesos pedagógicos contextualizados y pertinentes, que dan respuesta a las particularidades de las niñas, los niños, mujeres gestantes, sus familias y comunidades, de manera que promuevan su desarrollo humano, al tiempo que favorezcan el fortalecimiento del tejido social para construir proyectos de vida dignos y contribuir a la construcción de entornos protectores y prevención de violencias hacia la primera infancia.

Modalidades de Atención a la Primera Infancia

Y servicios contratados en el ICBF Regional Santander

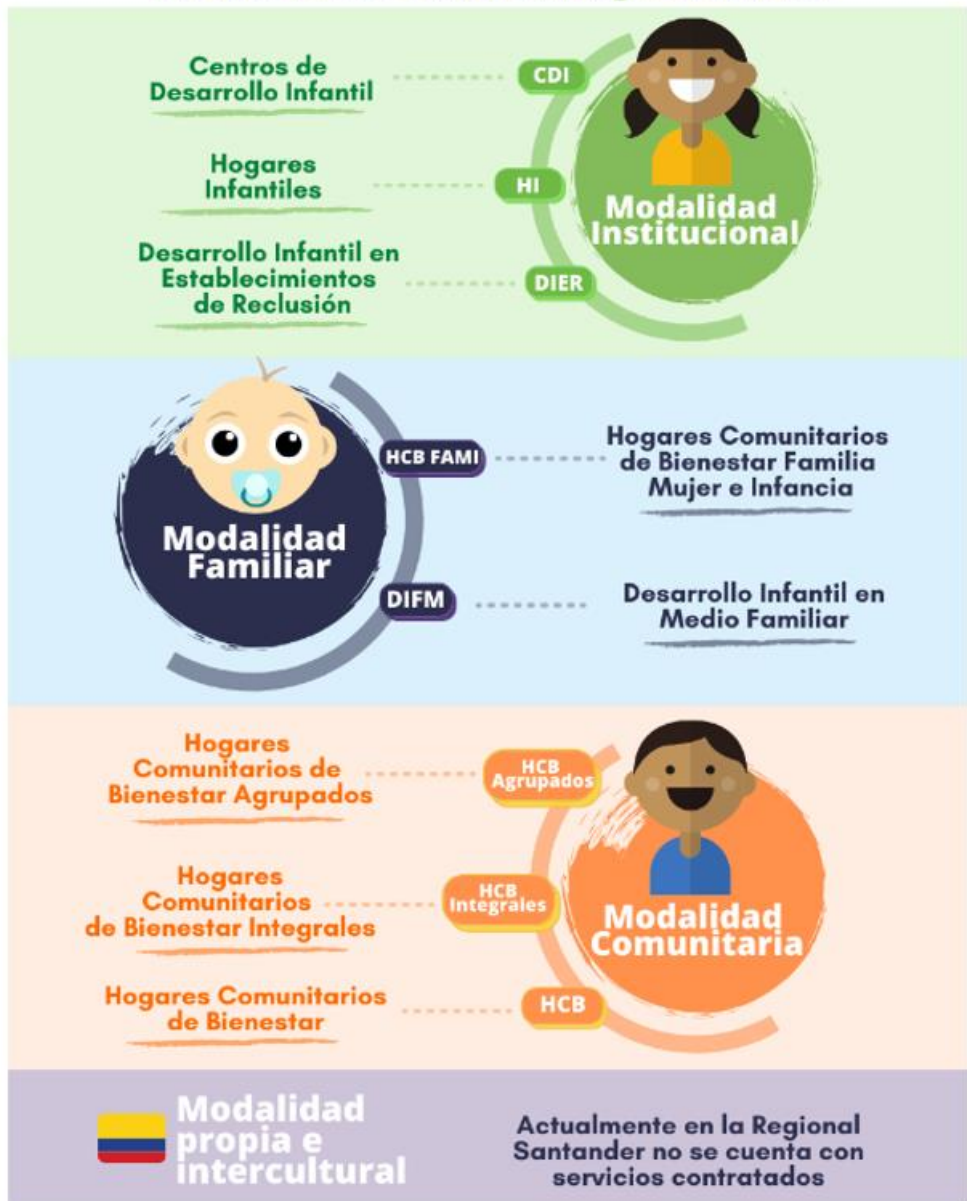



Ruta Integral de Atenciones

Primera Infancia



Atención Integral

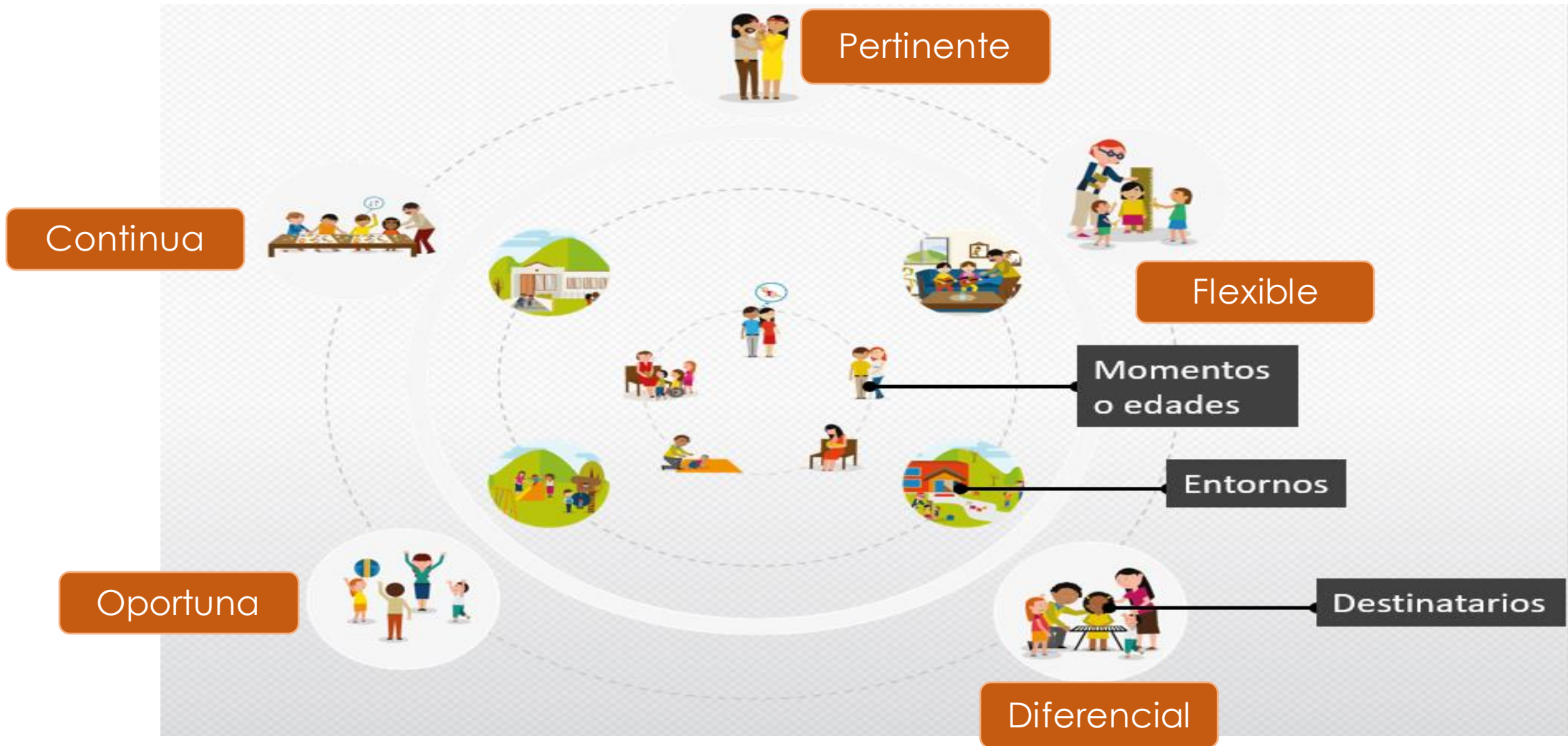



Estructurantes de la Atención Integral

La Política se focaliza en 5 estructurantes que conforman la atención integral y que deben ser garantizados a cada niña y a cada niño para asegurar su desarrollo integral.



Cuidado y crianza



Salud, alimentación y nutrición



Educación inicial



Ejercicio de la ciudadanía y participación



Recreación



Atenciones Priorizadas

DE LAS **200**
ATENCIONES
como país priorizamos 9
para avanzar en la
ATENCIÓN INTEGRAL.

- Registro civil.
- Afiliación vigente a salud.
- Esquema de vacunación completo para la edad.
- Educación inicial de calidad.
- Modalidades de educación inicial con talento humano cualificado.
- Valoración y seguimiento nutricional.
- Consultas de crecimiento y desarrollo.
- Formación a familias en cuidado y crianza.
- Acceso a colecciones de libros o contenidos culturales especializados.



El desafío es sumar más atenciones para seguir contribuyendo con su desarrollo integral

Realizaciones para la Primera Infancia



Crece en entornos que promocionan sus derechos y actúan ante la exposición de situaciones de riesgo y vulneración

Propósito: Desarrollo Integral

Vive y disfruta del nivel más alto de salud

Construye su identidad en un marco de diversidad

Crece en entornos que favorecen su desarrollo

Goza y mantiene un estado nutricional adecuado

Expresa sentimientos, ideas y opiniones en sus entornos cotidianos y estos son tenidos en cuenta



Niños y niñas en el centro

Cuenta con padre, madre o cuidadores que lo acogen y ponen en práctica pautas de crianza que favorecen su desarrollo integral

ADEMÁS DE LOS ENTORNOS, HAY UNA SERIE DE CONDICIONES Y ESTADOS QUE SE DEBEN MATERIALIZAR EN LA VIDA DE CADA NIÑA Y CADA NIÑO PARA HACER POSIBLE SU DESARROLLO INTEGRAL. LA ESTRATEGIA LAS HA NOMBRADO COMO "REALIZACIONES".

¿Y CUÁLES SON ESAS REALIZACIONES?



Los **ENTORNOS** son los espacios en los que los niños y las niñas transitan, interactúan, crecen y viven.

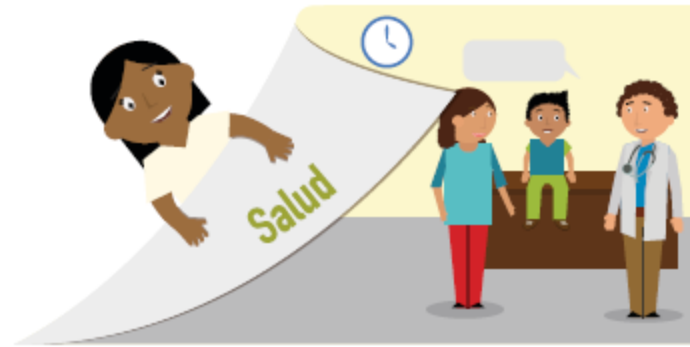

4 ENTORNOS

Cada niño y niña vive estos entornos según las características físicas, culturales y sociales de su territorio.



OFERTA
CENTRO ZONAL
SAN GIL
2022



OFERTA ICBF CZ SAN GIL - PROVINCIA GUANENTINA



Primera Infancia

Municipio	No. Programas programados	No. Programas Ejecutados	Numero de unidades programadas	Numero de unidades ejecutadas	Numero de cupos programados	Numero de cupos ejecutados	Numero de usuarios programados	Numero de Usuarios ejecutados	Presupuesto programado (pesos)	Presupuesto ejecutado A MARZO
Aratocha	4	4	22	21	386	370	386	370	653,934,046	146,548,220
Barichara	2	2	16	15	234	222	234	224	436,936,854	66685934
Cabrera	3	2	4	2	62	24	62	25	130,300,575	27,237,600
Cepita	1	1	1	1	12	12	12	12	18,258,222	9,526,562
Coromoro	3	2	26	13	320	271	320	277	634,930,932	223,324,376
Curiti	3	3	17	17	338	338	338	341	608,196,863	36,091,548
Charalá	3	3	21	19	438	411	438	418	813,388,977	325,107,706
Encino	2	2	10	9	140	128	140	132	275.576.436	100,727,448
Jordán	1	1	2	2	25	25	25	26	51.521.550	17,602,225





Municipio	No. Programas programados	No. Programas Ejecutados	Numero de unidades programadas	Numero de unidades ejecutadas	Numero de cupos programados	Numero de cupos ejecutados	Numero de usuarios programados	Numero de Usuarios ejecutados	Presupuesto programado (pesos)	Presupuesto ejecutado A MARZO
Mogotes	3	3	15	14	246	534	546	535	1.242.220.404	177,332,288
Ocamonte	3	3	11	8	184	132	184	134	334.787.840	67,773,806
Onzaga	2	2	7	7	197	194	197	194	387.914.577	30,211,494
Paramo	3	3	8	8	203	203	203	212	494.709.642	179,294,655
Pinchote	2	2	11	11	133	133	133	134	248.206.158	38,106,248
San Gil	4	4	80	72	1342	1226	1342	1288	2.551.195.047	1,063,419,708
San Joaquín	2	2	7	7	111	111	111	112	216.705.524	20,140,996
Valle de San Jose	2	2	15	14	220	208	220	210	388.668.420	95,265,620
Villanueva	2	2	9	9	283	283	283	283	528.998.235	90,634,482



OFERTA ICBF CZ SAN GIL - PROVINCIA GUANENTINA



Adolescencia - Comunitario

Municipio	No. Programas programados	No. Programas Ejecutados	Numero de unidades programadas	Numero de unidades ejecutadas	Numero de cupos programados	Numero de cupos ejecutados	Numero de usuarios programados	Numero de Usuarios ejecutados	Presupuesto programado (pesos)	Presupuesto ejecutado A MARZO
Barichara	1	1	-	-	50	50	50	50	42.488.675	1.831.087
Charalá	2	2	-	-	100	100	100	100	84.977.350	3,662,174
San Gil	4	4	-	-	454	454	982	1084	386.845.839	7,614,120
Valle de San Jose	1	1	-	-	132	132	396	449	124.535.152	-

OFERTA ICBF CZ SAN GIL - PROVINCIA GUANENTINA



Protección

Municipio	No. Programas	Nombre Programa	Numero de unidades programadas	Numero de unidades ejecutadas	Numero de cupos programados	Numero de cupos ejecutados	Numero de usuarios programados	Numero de Usuarios ejecutados	Presupuesto programado (pesos)	Presupuesto ejecutado A MARZO
Aratocha	1	Hogar Gestor	1	1	1	1	2	2	2.643.690	755.340
San Gil	7	Apoyo Post. ins	1	1	80	61	80	62	214.822.160	86.540.416
		Libertad vigilada	1	1	25	24	25	24	84.783.125	35.978.082
		Internado	1	1	55	52	110	106	576.774.660	242.636.485
		Interven. Restable.	1	1	70	62	140	125	181.436.220	74.903.704
		Sustituto Vulnera	1	1	23	18	46	36	210.240.293	79.518.151
		Sustituto Disca.	1	1	1	-	2	-	2.643.690	-
		Internado	1	1	69	67	138	134	1.200.016.398	511.314.218
Villanueva	1	Hogar gestor	1	1	1	1	2	2.643.690	755.340	

OFERTA ICBF CZ SAN GIL – CHARALA



General

Municipio	No. Programas	Nombre Programa	Numero de unidades programadas	Numero de unidades ejecutadas	Numero de cupos programados	Numero de cupos ejecutados	Numero de usuarios programados	Numero de Usuarios ejecutados	Presupuesto programado (pesos)	Presupuesto ejecutado A MARZO
Charalá	5	Generación explora	-	-	50	50	50	50	42.488.675	1.831.087
		Generación Explora - Rural	-	-	50	50	50	50	42.488.675	1.831.087
		Desarrollo Infantil	9	9	270	270	270	272	556.432.740	190.104.030
		HCB - Comunitario	11	9	132	106	132	109	200.840.442	104.792.182
		HCB Agrupados comunitario	1	1	36	35	36	37	56.115.795	30.211.494
		TOTALES			21	19	538	511	538	518

EXPERIENCIA EXITOSA – CZ SAN GIL



“Usa la leche de madre, la única con más de dos mil años de experiencia”

<u>Área Misional</u>	<u>Periodo de Implementación</u>	<u>Lugar/Cobertura</u>	<u>Problemática que aborda</u>	<u>Beneficiarios</u>
Primera Infancia	Abril a Septiembre de 2021	Talento humano y usuarios de DIMF de seis municipios del CZ San Gil; San Gil, Charalá, Coromoro, Paramo, Encino y Jordán.	Carencia de educación y estigmatización social sobre la lactancia materna, en situaciones culturalizadas.	Talento humano y usuarios de DIMF
DESCRIPCION DE LA ESTRATEGIA				
Sensibilizar y brindar información sobre la importancia de la leche materna, sensibilizar en la importancia de ser empáticos al brindar asesoría a una madre lactante y así promover la reflexión y fortalecimiento de las habilidades blandas en la audiencia seleccionada; brindando un abordaje para la familia lactante, a fin de potencializar la labor que el padre ejerce en el apoyo y protección de la práctica.				



- ✓ La implementación de la estrategia IEC en SAN, ha logrado impactar al talento humano dado que se ha visto un abordaje interdisciplinar en todo lo que involucra la lactancia materna, abarcando aspectos socioemocionales y dando nuevos aportes a la atención.
- ✓ Uno de los principales logros en el trabajo en equipo desde diferentes disciplinas como los son enfermería, psicología, trabajo social, pedagogía y nutrición, viéndose reflejada en la motivación continua de ejecutar y compartir la estrategia con sus pares y las agentes educativas y demás talento humano.
- ✓ Además de sensibilizar, cualificar, motivar y empoderar el talento humano, la implementación de la estrategia logro potencializar las habilidades blandas y permitió explorar las cualidades artísticas, creativas para ponerlas al servicio de la información y educación de las familias, en un contexto social voluble, afectado de manera negativa por la crisis social y económica generada por la pandemia del Covid-19.
- ✓ Otro aspecto a resaltar como logro es el empoderamiento de la importancia de ver a las familias y a las lactantes desde un aspecto holístico, y poder apropiarse premisas como que en la práctica de la lactancia materna interfieren múltiples factores, que afectan directamente el desarrollo de esa tarea y como hacerla una experiencia exitosa.





4. INFORME GESTIÓN ADMINISTRATIVA:

Avance de políticas del Modelo Integrado de Planeación y Gestión.



RESULTADO CUMPLIMIENTO INDICADORES 2022



Objetivo institucional	Proceso	Código Indicador	Nombre del indicador	Objetivo	Rango a Junio	Rango a Diciembre
Fortalecer una cultura organizacional basada en el servicio, la comunicación efectiva, la innovación, el control, la mejora continua y el desarrollo del talento humano	Relación con el ciudadano	PA-131	Porcentaje de peticiones ciudadanas atendidas oportunamente	Realizar el seguimiento a la respuesta oportuna y congruente que se brinda a las peticiones ciudadanas registradas en SIM, dentro de los términos legalmente establecidos.	En Riesgo	Optimo
Fortalecer una cultura organizacional basada en el servicio, la comunicación efectiva, la innovación, el control, la mejora continua y el desarrollo del talento humano	Relación con el ciudadano	A10-PT1-06	Porcentaje de usabilidad del Sistema Electrónico de Asignación de Citas (SEAC)	Realizar seguimiento al uso de la herramienta SEAC durante el periodo de medición a nivel regional.	Optimo	Optimo
Fortalecer una cultura organizacional basada en el servicio, la comunicación efectiva, la innovación, el control, la mejora continua y el desarrollo del talento humano	Relación con el ciudadano	A10-PT1-07	Porcentaje acumulado de derechos de petición atendidos (gestión y cierre en SIM)	Realizar seguimiento a los derechos de petición acumulados de periodos anteriores, que han sido gestionados y cerrados en la herramienta tecnológica SIM.	Optimo	En riesgo

RESULTADO CUMPLIMIENTO INDICADORES 2022



Objetivo institucional	Proceso	Código Indicador	Nombre del indicador	Objetivo	Rango a Junio	Rango a Diciembre
Fortalecer una cultura organizacional basada en el servicio, la comunicación efectiva, la innovación, el control, la mejora continua y el desarrollo del talento humano	monitoreo y seguimiento a la gestión	PA-98	Porcentaje de cumplimiento de compromisos formulados en las mesas públicas y rendición pública de cuentas.	Hacer seguimiento a la ejecución de los compromisos adquiridos en los eventos de rendición pública de cuentas y mesas públicas con el fin de garantizar que se dé respuestas a los requerimientos de las partes interesadas.	Optimo	Optimo
Fortalecer una cultura organizacional basada en el servicio, la comunicación efectiva, la innovación, el control, la mejora continua y el desarrollo del talento humano	Mejora e Innovación	PA-134	Porcentaje de Avance del Cumplimiento Planes de Tratamiento de Riesgos	Realizar seguimiento al cumplimiento de las actividades de los planes de tratamiento de mitigación de riesgos de los ejes de Calidad y Ambiental en los diferentes niveles de la entidad.	N/A	Optimo
Garantizar intervenciones pertinentes y de calidad, dirigidas a los niños, niñas, adolescentes y jóvenes fortaleciendo el componente de familia bajo un enfoque diferencial y territorial.	Promoción y prevención	M1-PM1-15	Porcentaje de cupos contratados en los servicios de atención integral a la Primera Infancia, con registro de ejecución en Metas Sociales y Financieras (MSyF).	Conocer la relación de cupos asignados que fueron programados y ejecutados para la atención de niñas, niños y mujeres gestantes en los servicios integrales de atención a la Primera Infancia, de forma mensual, de acuerdo con el consolidado oficial definitivo que es publicado en la Intranet Institucional.	Optimo	En riesgo

RESULTADO CUMPLIMIENTO INDICADORES 2022



Objetivo institucional	Proceso	Código Indicador	Nombre del indicador	Objetivo	Rango a Junio	Rango a Diciembre
Garantizar intervenciones pertinentes y de calidad, dirigidas a los niños, niñas, adolescentes y jóvenes fortaleciendo el componente de familia bajo un enfoque diferencial y territorial.	Protección	PA-32	Porcentaje de niños, niñas y adolescentes a los cuales se les resuelve su situación legal dentro de los términos definidos por la Ley.	Identificar la proporción de niños, niñas y adolescentes a los cuales se les resuelve su situación legal dentro de los términos definidos por la Ley.	Optimo	Optimo



5. INFORME EJECUCIÓN FINANCIERA

PRESUPUESTO DE FUNCIONAMIENTO E INVERSIÓN.





CENTRO ZONA SAN GIL	PROGRAMACION METAS SOCIALES Y FINANCIERAS		
	CONSOLIDADO DE ATENCION		
MODALIDADES DE ATENCION	CONTRATOS SUSCRITOS	CUPOS CONTRATADOS	USUARIOS ATENDIDOS
PRIMERA INFANCIA	17	5.138	6.190
INFANCIA	0	0	0
ADOLESCENCIA Y JUVENTUD	1	270	180
FAMILIA Y COMUNIDADES	1	396	1.118
NUTRICION	0	0	0
PROTECCION	7	396	777
TOTAL	26	6.200	8.265





TIPO DE CONTRATO	2021	VALOR
Contratos de aporte	26	\$16.487.127.568
Contrato prestación servicios profesionales	4	\$ 147.446.666
Contrato prestación de servicios	1	\$ 21.090.000
Otros - funcionamiento	1	\$111.792.960
TOTAL	32	\$16.767.457.194



6. INFORME GESTIÓN CONTRACTUAL ASOCIADA A METAS.



Programacion Vs. Ejecución



Misional	PROGRAMADO				CONSOLIDADO DE ATENCIÓN				
	Unid	Cupos	Usuarios	Total	Unid	Cupos	Usuarios	Total	Observaciones
PRIMERA INFANCIA	271	5.138	5.138	12.471.607.382	269	5.100	6.190	12.188.905.145	HCB cerrados y bajas coberturas
ADOLESCENCIA Y JUVENTUD		270	270	113.868.134		180	180	82.516.610	
FAMILIAS Y COMUNIDADES		396	1.188	373.605.456		326	1.118	149.442.182	
PROTECCION RESTABLECIMIENTO	15	216	432	2.959.709.856	13	179	522	2.922.203.042	
PROTECCION SRPA	4	180	255	568.336.740	4	115	255	567.009.532	



7. INFORME EJECUCIÓN DE POLÍTICAS, PROGRAMAS Y PROYECTOS

Cumplimiento Del PND Y Objetivos De Desarrollo Sostenible.



PLAN NACIONAL DE DESARROLLO 2018-2022



Legalidad



Emprendimiento



Equidad

La gran apuesta del ICBF está consagrada en el Pacto por la equidad.





Primero las niñas y los niños: desarrollo integral desde la primera infancia hasta la adolescencia



Invertiremos en la primera infancia, la infancia y la adolescencia para transformar Colombia: desarrollar talentos, fortalecer familias y superar todas las formas de violencia

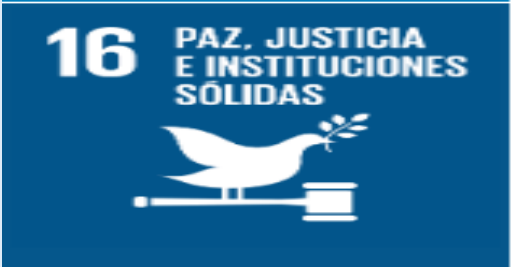



INDICADORES EN LOS QUE IMPACTAN LAS ACCIONES DEL ICBF

Indicador	Linea Base	Meta del Cuatrienio	Objetivo de desarrollo asociado
Tasa de violencia contra niños, niñas y adolescentes (por cada 100.000 NNA entre 0 y 17 años)	303.8 %	260.2 %	
Tasa de oficios de niñas, niños y adolescentes en su propio hogar	4.10 %	3.10 %	
Tasa de violencia intrafamiliar	157.5 %	132 %	



Indicador	Linea Base	Meta del Cuatrienio	Objetivo de desarrollo asociado
Porcentaje de niñas y niños en primera infancia que cuentan con las atenciones priorizadas en el marco de la atención integral	74 %	88.30 %	
Niñas y niños con educación inicial en el marco de la atención integral	1.197.634	2.000.000	
Niñas, niños y adolescentes beneficiarios de la estrategia de desarrollo naranja	0	934.000	



Indicador	Linea Base	Meta del Cuatrienio	Objetivo de desarrollo asociado
Familias con alto riesgo de vulneración o con niños, niñas y adolescentes en protección, atendidas por el programa MI FAMILIA	0	280.000	
Tasa de mortalidad infantil por desnutrición en menores de 5 años (por cada 100.000 niños y niñas)	8.2 %	6.5 %	

PRIORIDADES NACIONALES EN EL PLAN DE DESARROLLO 2018-2022



Atención Integral.

Apoyo y fortalecimiento a las familias.

Prevención y atención de violencias.

Promoción y atención a la salud mental y los derechos sexuales y reproductivos.

Garantía del derecho a la alimentación y nutrición.





9. ESPACIO DE PARTICIPACIÓN DE PARTES INTERESADAS





10. COMPROMISOS ADQUIRIDOS: INFORME PARA EL SEGUIMIENTO





COMPROMISO POR CENTRO ZONAL	RESPONSABLE	FECHA DE CUMPLIMIENTO (DENTRO DE LA VIGENCIA)



11. CANALES Y MEDIOS PARA ATENCIÓN A LA CIUDADANÍA E INFORME PQRS



TIPO	PRINCIPALES MOTIVOS	2021	OPORTUNIDAD RESPUESTA
Peticiones	Alimentos	200	Oportuna
	Solicitud de restablecimiento de derechos	289	Oportuna
	Denuncia	148	Oportuna
Quejas	Maltrato al ciudadano	6	Oportuna
	Omisión o extralimitación de deberes o funciones	5	Oportuna
	Parcialidad en procesos	2	Oportuna
Reclamos	Incumplimiento de Obligaciones Contractuales	6	Oportuna
	Maltrato a Niños, Niñas y Adolescentes	4	Oportuna
	Mal uso del producto	1	Oportuna
Sugerencias			
		0	

CANALES DE ATENCIÓN

Se fortalecieron los canales de atención 24/7 para niños, niñas y adolescentes que se sienten amenazados o han visto vulnerados sus derechos:

Canales de Atención a la Ciudadanía



Chat ICBF

Disponible lunes a domingo 6:00 am a 9:00 pm



Videollamada

Disponible lunes a sábado 6:00 a.m. a 9:00 p.m.



WhatsApp

Envía mensajes a través de la aplicación desde tu celular. Disponible lunes a domingo 6:00 am a 9:00 pm



Llamada en Línea

Disponible lunes a sábado 6:00 a.m. a 9:00 p.m.



Línea Anticorrupción

Informe de denuncias



Puntos de Atención

Direcciones regionales y centros zonales del ICBF



Correo de contacto

atencionalciudadano@icbf.gov.co



Notificaciones Judiciales

NotificacionesJudiciales@icbf.gov.co



Ventanilla de Trámites y Servicios



Portafolio de Oferta Institucional



Preguntas y Respuestas Frecuentes



LÍNEA DE ATENCIÓN A NIÑOS, NIÑAS Y ADOLESCENTES.
PROTECCIÓN · EMERGENCIA · ORIENTACIÓN

LÍNEA ANTICORRUPCIÓN Y PÁGINA WEB



LÍNEA ANTICORRUPCIÓN



Canales Dispuestos

- ↳ Línea gratuita nacional ICBF: 018000 91 80 80 - Opción 4. Para la recepción de denuncias de presuntos actos de corrupción el horario de atención es de Lunes a Viernes de 8 am a 5 pm.
- ↳ Correo electrónico: Anticorrupcion@icbf.gov.co
- ↳ Chat ICBF y Llamada en Línea
- ↳ Videollamada

WWW.ICBF.GOV.CO

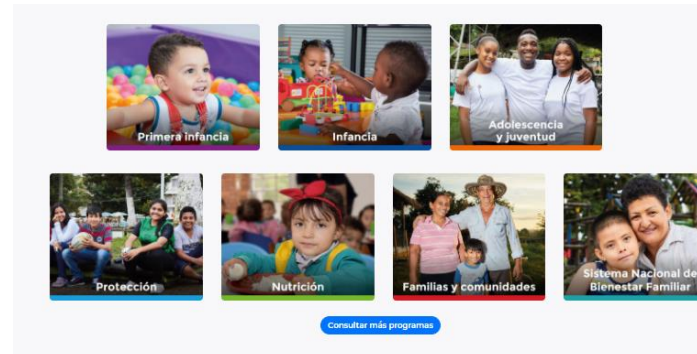

Enlaces de Interés

- | | | | | | |
|--|---|---|------------------------------------|---|------------------------------|
| ✓ Transparencia y Acceso a la Información Pública | ✓ Rendición de Cuentas ICBF | ✓ Innovación ICBF | ➔ Gobierno Digital | ✓ Normativa Institucional | ✓ Citaciones |
| ↳ Prosperidad Social (DPS) | ↳ Colombia Compra Eficiente | ↳ Datos Abiertos | | | |
| ↳ Centro de Memoria Histórica | ↳ Función Pública | ↳ Convocatoria No.433 2016 - ICBF | | | |
| ↳ Unidad de Atención y Reparación Integral a las Víctimas | ↳ Sistema de Información y Gestión del Empleo Público (SIGEP) | ↳ Acciones de Tutela Convocatoria No.433 2016 | | | |
| ↳ SNADIV - Sistema Nacional de Atención y Reparación Integral a las Víctimas | | ↳ Sistema Único de Información de la Niñez - SUIN | | | |

- Programas, estrategias y servicios
- Trámites
- Espacios de participación en línea
- Oferta de información en canal electrónico
- Conjuntos de datos abiertos disponibles
- Avances y resultados de la gestión institucional
- El Plan anticorrupción y de atención al ciudadano
- Informes de Rendición de Cuentas y Mesas Públicas



12. EVALUACIÓN DE LA AUDIENCIA DE RENDICIÓN PÚBLICA DE CUENTAS





PÚBLICA



GRACIAS



	<p>El futuro es de todos</p>	<p>Gobierno de Colombia</p>
---	----------------------------------	---------------------------------

