



GOBIERNO DE COLOMBIA

Mesa Pública de Rendición de Cuentas

# ICBF RINDE

## cuentas 2022

Regional Boyacá  
Centro Zonal Otanche  
Coordinador Nelson Eduardo  
Sánchez Quiroz  
Fecha 15/06/2023



# BIENVENIDOS



Silenciar los micrófonos y apagar cámara de video



Se informa que la reunión se grabará



Se realizará el registro de asistencia



Si desea intervenir deberá levantar la mano y el moderador dará la palabra



# ICBF – ORDEN DEL DÍA

MESAS PÚBLICAS DE LA RENDICIÓN PÚBLICA DE CUENTAS



GOBIERNO DE COLOMBIA



Himno Nacional

Himno del departamento de Boyacá

Himno del Instituto Colombiano de Bienestar Familiar-ICBF

Instalación por parte del Coordinador Nelson Eduardo Sánchez Quiroz

1. Contexto institucional.
2. Contexto Rendición Pública de Cuentas.
3. **Informe de gestión** de la vigencia con énfasis en todos los temas Misionales: enfoque territorial y diferencial.
4. **Gestión administrativa:** Avance de políticas del Modelo Integrado de Planeación y Gestión.
5. **Ejecución financiera:** presupuesto de funcionamiento e inversión.
6. **Gestión contractual** asociada a metas.
7. **Espacio de participación** de partes interesadas
8. **Compromisos adquiridos:** informe para el seguimiento
9. **Canales y medios para atención** a la ciudadanía e informe PQRS
10. **Evaluación** de la Audiencia de Rendición Pública de Cuentas

Cierre



## Himno de Colombia



## Himno del Dpto de Boyacá



## Himno del ICBF



**BIENESTAR  
FAMILIAR**





GOBIERNO DE COLOMBIA



# CONTEXTO INSTITUCIONAL

## EL ICBF

Establecimiento público descentralizado, con personería jurídica, autonomía administrativa y patrimonio propio.

Creado por la Ley 75 de 1968 y adscrito al Departamento administrativo para la Prosperidad Social - Decreto No. 4156 de 2011.



33 regionales



215 centros zonales



1.122 municipios con atención del ICBF

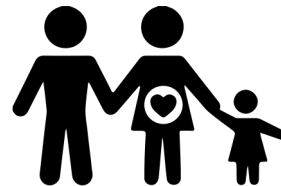

2.713.564 usuarios atendidos en 2022\*



\$7,9 billones (Inversión 2022)

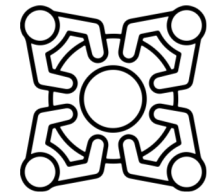

8.856 planta aprobada (2021)  
4.958 contratistas (Dic 2022)

# MAPA ESTRATÉGICO 2019-2022



GOBIERNO DE COLOMBIA

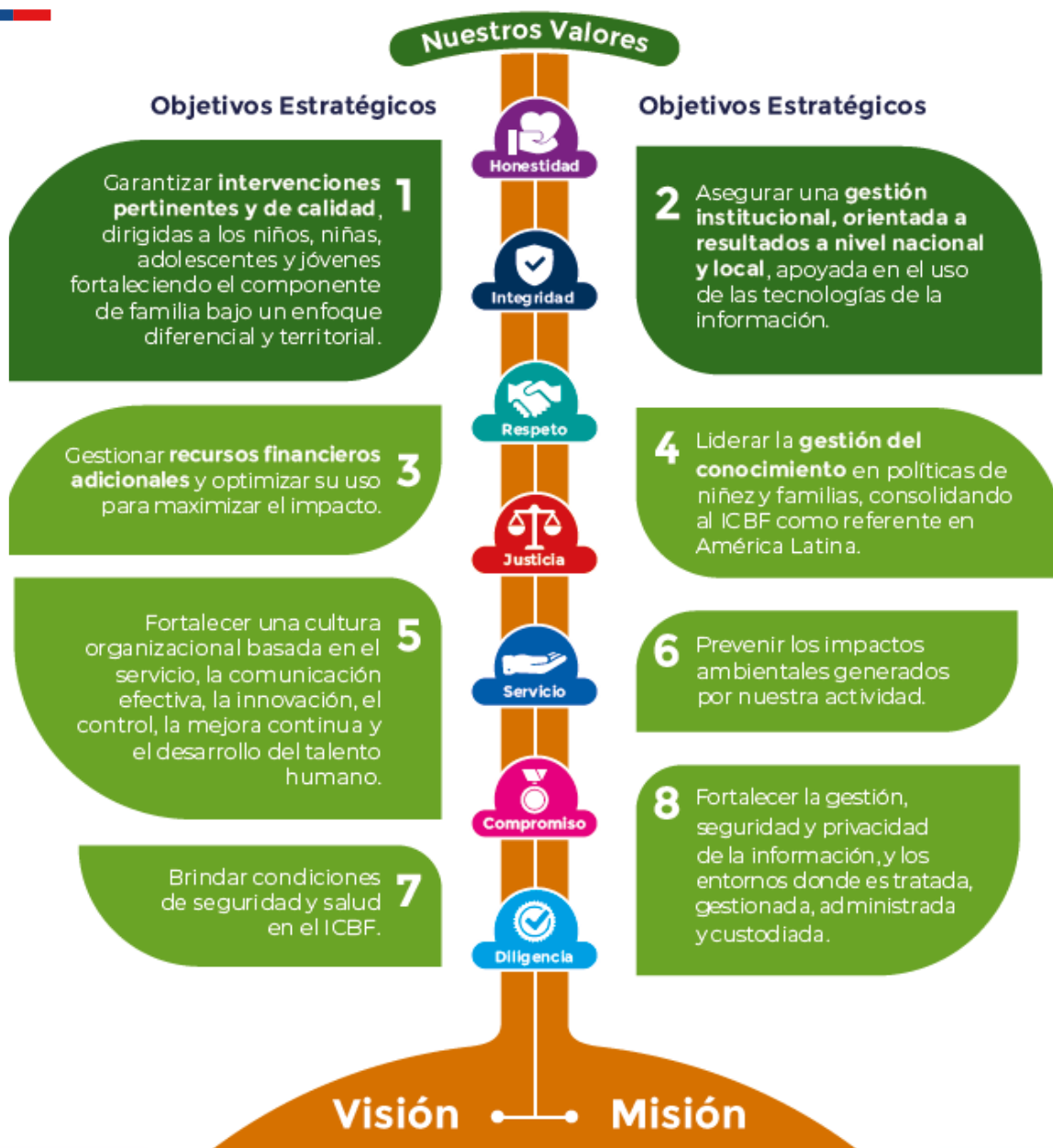

## MISIÓN

Promover el desarrollo y la protección integral de los **niños, niñas y adolescentes**, así como el fortalecimiento de las capacidades de los **jóvenes y las familias** como actores clave de los entornos protectores y principales agentes de transformación social.

## VISIÓN

Lideramos la construcción de un país en el que los **niños, niñas, adolescentes y jóvenes** se desarrollen en condiciones de equidad y libres de violencias.

TRABAJO ARTICULADO ENTRE TODAS LAS ÁREAS CON UN MISMO OBJETIVO

ATENCIÓN DURANTE TODO EL CURSO DE VIDA

## Prevención y protección para el desarrollo integral



PARA GENERAR SOCIEDADES CON BIENESTAR



# MODELO DE TRANSPARENCIA

Instituto Colombiano de Bienestar Familiar



GOBIERNO DE COLOMBIA



## MODELO DE TRANSPARENCIA Y LUCHA CONTRA LA CORRUPCIÓN





# CONTEXTO

# RENDICIÓN PÚBLICA DE CUENTAS

# MODELO DE TRANSPARENCIA

Instituto Colombiano de Bienestar Familiar



GOBIERNO DE COLOMBIA



Ley 2195 de 2022 - Art. 31  
Programa de Transparencia y Ética Pública

Modifica



Ley 1474 de 2011 - Art. 73  
Plan Anticorrupción y de Atención al Ciudadano

- Gestión del Riesgo de Corrupción
- Racionalización de trámites
- Servicio al Ciudadano
- Rendición de Cuentas
- Transparencia y Acceso a la Información Pública.

## 7 COMPONENTES





## ¿PARA QUÉ SE RINDE CUENTAS?

Establecer diálogos participativos con sus grupos de valor.

Informar y explicar en un lenguaje comprensible la gestión realizada, los resultados y avances en la garantía de derechos por los que la entidad trabaja.

Evidenciar las múltiples acciones que desarrolla la entidad ante sus grupos de valor para cumplir con su misión (propósito fundamental).

Fomentar la transparencia, el gobierno abierto y la participación ciudadana en la gestión de la administración pública.

Cumplir con la responsabilidad del Estado de rendir cuentas, de acuerdo con lo establecido en el artículo 50, de la Ley 1757 de 2015.

# MARCO NORMATIVO

RENDICIÓN DE CUENTAS VIGENCIA-2022



GOBIERNO DE COLOMBIA



Ley 1712 de 2014	Ley de Transparencia y Acceso a la Información Pública.
Decreto 183 de 2015	Único de la Función Pública, en el Art. 2.2.22.1 y siguientes, estableció que el Plan Anticorrupción y de Atención al Ciudadano hace parte del Modelo Integrado de Planeación y Gestión del Decreto 2482 de 2012.
Ley 1755 de 2015	-Ley que regula el derecho fundamental de petición. -Ley de Promoción y Protección al Derecho a la Participación Ciudadana.
Decreto 1499 de 2017	Por el cual se actualizó el MIPG para el orden nacional e hizo extensiva su implementación diferencial a las entidades territoriales.
Decreto 1081 de 2015	Metodología y estándares, que deben cumplir las entidades públicas: «Estrategias para la construcción del Plan Anticorrupción y de Atención al Ciudadano V2 2015».
Decreto 230 de 2021	Por la cual se crea el Sistema Nacional de Rendición de Cuentas (SNRDC),
Documento CONPES 167 de 2013	“Estrategia Nacional de la Política Pública Integral Anticorrupción”.
LEY 2195 DE 2022	Programa de Transparencia y Ética Pública

# MICROSITIO DE TRANSPARENCIA - PÁGINA WEB

## RENDICIÓN DE CUENTAS VIGENCIA-2022



GOBIERNO DE COLOMBIA



### Transparencia y Acceso a la Información Pública

En cumplimiento de la Ley 1712 de 2014 (Decreto No. 1081 de 2015 y Resolución No. 1519 de 2020), el ICBF pone a disposición de la ciudadanía la siguiente información.



1. Información de la Entidad

Consultar No. 1



2. Normativa

Consultar No. 2



3. Contratación

Consultar No. 3

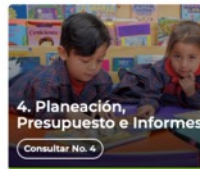

4. Planeación, Presupuesto e Informes

Consultar No. 4



5. Trámites

Consultar No. 5



6. Participa

Consultar No. 6



7. Datos Abiertos

Consultar No. 7



8. Información Específica para Grupos de Interés

Consultar No. 8



9. Reporte de información específica por parte de la entidad

Consultar No. 9

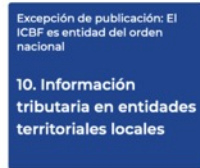

Excepción de publicación: El ICBF es entidad del orden nacional

10. Información tributaria en entidades territoriales locales

### Información de Interés



Gobierno Digital



Rendición de Cuentas



Acuerdos de Paz

### Destacado



Modelo de Transparencia y Lucha contra la Corrupción



Déjanos tu opinión acerca de esta sección. [Participa en la encuesta](#)

### Normativa Relacionada

→ Ley 1712 de 2014 - Ley de Transparencia y Acceso a la Información Pública.

→ Resolución No. 1519 de 2020

→ Resolución No. 3564 de 2015 (derogada)

→ Decreto No. 1081 de 2015

→ Resultados Índice de Transparencia de las Entidades Públicas - ITEP

### Declaración de Accesibilidad y Usabilidad

#### Accesibilidad y Usabilidad Web

En cumplimiento de la normativa aplicable, el ICBF dispone su sitio web garantizando la consulta, descarga e interacción de sus contenidos según los niveles de conformidad mínimos requeridos en la norma colombiana y de estándares web, garantizando así el acceso a la información y realizando actualizaciones permanentes para la gestión de sus contenidos.

### Rendición de Cuentas ICBF

Cómo consultar la sección de rendición de cuentas del portal web ICBF: [Consultar video](#)



Procedimiento



Cronograma



Componentes



Marco Normativo

### Objetivo Procedimiento de Rendición Pública de Cuentas y Mesas Públicas

Definir las acciones y orientaciones del proceso de Rendición Pública de Cuentas y Mesas Públicas sobre la gestión de la Entidad en los temas definidos como de interés para la sociedad; y realizar el seguimiento a los compromisos que de ellas se deriven.

+ Generalidades

+ Definiciones

- Procedimiento Rendición Pública de Cuentas y Mesas Públicas v5 P2.MS
  - o Formato Programación y Monitoreo de Eventos RPC y MP v6 F1.P2.MS
  - o Formato Análisis Evaluación RPC y MP v3 F10.P2.MS
  - o Formato Compromisos RPC y MP v3 F11.P2.MS
  - o Formato Resultados RPC y MP v3 F12.P2.MS
  - o Formato Consulta Previa MP v3 F6.P2.MS
  - o Formato Análisis Consulta Previa MP v3 F7.P2.MS
  - o Formato Lista de Asistentes RPC y MP v2 F8.P2.MS
  - o Formato Encuesta de Evaluación RPC y MP v3 F9.P2.MS



Información Proceso de Rendición de Cuentas ICBF  
Consolidados



Informes Rendición Pública de Cuentas Regional y Mesas Públicas de Centros Zonales



Consulta Previa Ciudadana para Temas de Mesas Públicas ICBF  
Definición de temáticas



GOBIERNO DE COLOMBIA



# MICROSITIO DE TRANSPARENCIA – [www.icbf.gov.co](http://www.icbf.gov.co)



**BIENESTAR**  
**FAMILIAR**

# RESULTADOS CONSULTA PREVIA

RENDICIÓN DE CUENTAS VIGENCIA-2022



GOBIERNO DE COLOMBIA



## NUMERO DE ENCUESTAS

Consultas previas diligenciadas		137	100%
Datos		Frecuencia	%
Nombre y Apellidos		137	100%
Correo Electrónico		137	100%
Parte Interesada a la cuál pertenece	Usuarios	85	62%
	Proveedores	20	15%
	Comunidad	15	11%
	Sociedad	17	12%
Comentarios	fueron 137 respuestas de ciudadanos que dieron su opinión para el desarrollo de la mesa pública en Otanche Boyacá.		

## PARTICIPACIÓN

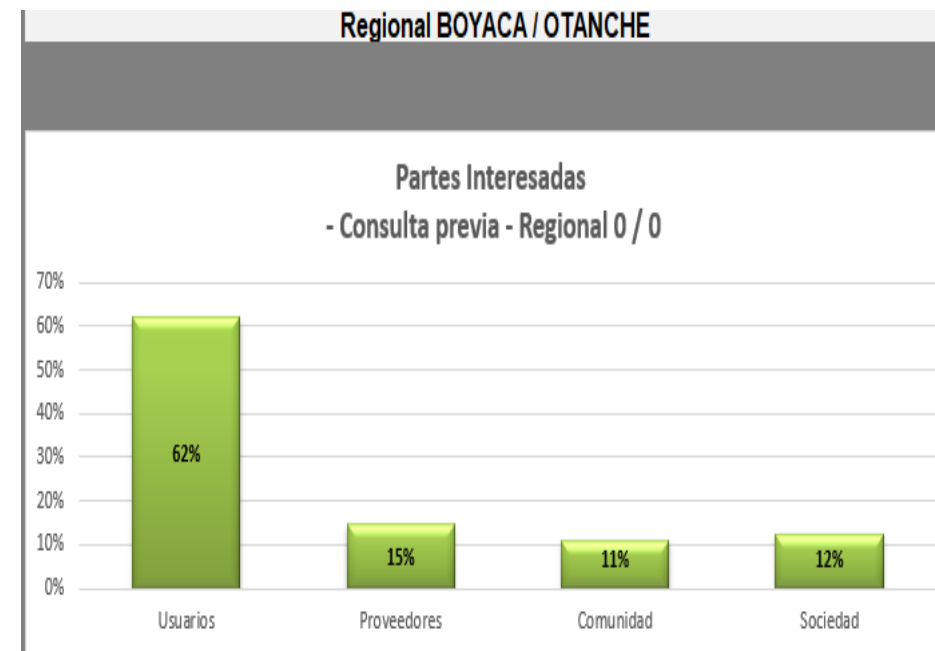





### Temas consulta previa - Regional BOYACÁ / OTANCHE

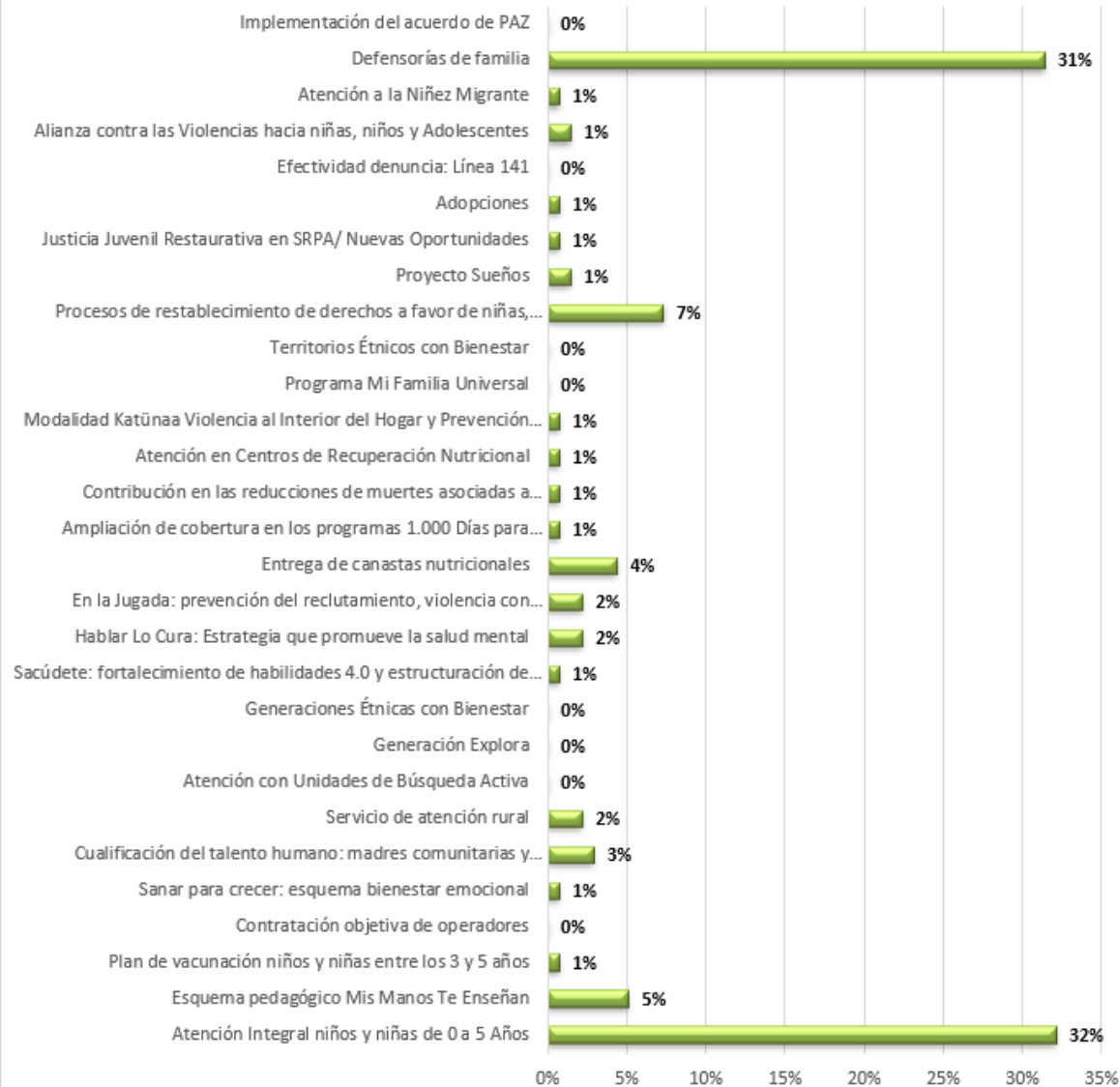

**RESULTADO: Atención Integral de niños y niñas de 0 a 5 Años.**



## Tema priorizado

Atención Integral  
de niños y niñas de  
0 a 5 Años

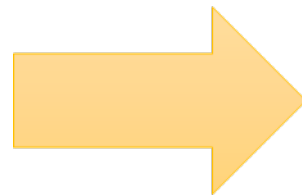



# LEY 1804 DE 2016

Establece la política de Estado para el Desarrollo Integral de la  
Primera Infancia de Cero a Siempre

**Principios Rectores de la Política de Estado de Cero a  
Siempre**



# LEY 1804 DE 2016

## Principios Rectores de la Política de Estado de Cero a Siempre

- Reconocimiento de los derechos sin excepción, distinción o discriminación por motivo alguno
- La protección especial de su libertad y dignidad humana
- El Interés Superior del Niño
- Reconocimiento de los niños y las niñas en Primera Infancia como Sujetos de Derechos

# Realizaciones de la primera infancia



GOBIERNO DE COLOMBIA



# Entornos



GOBIERNO DE COLOMBIA



La Política debe generar acciones en todos los entornos en los que transcurre la vida cotidiana de las niñas y niños en primera infancia:



Hogar



Entorno salud



Entorno educativo



Espacios públicos

# LEY 1804 DE 2016

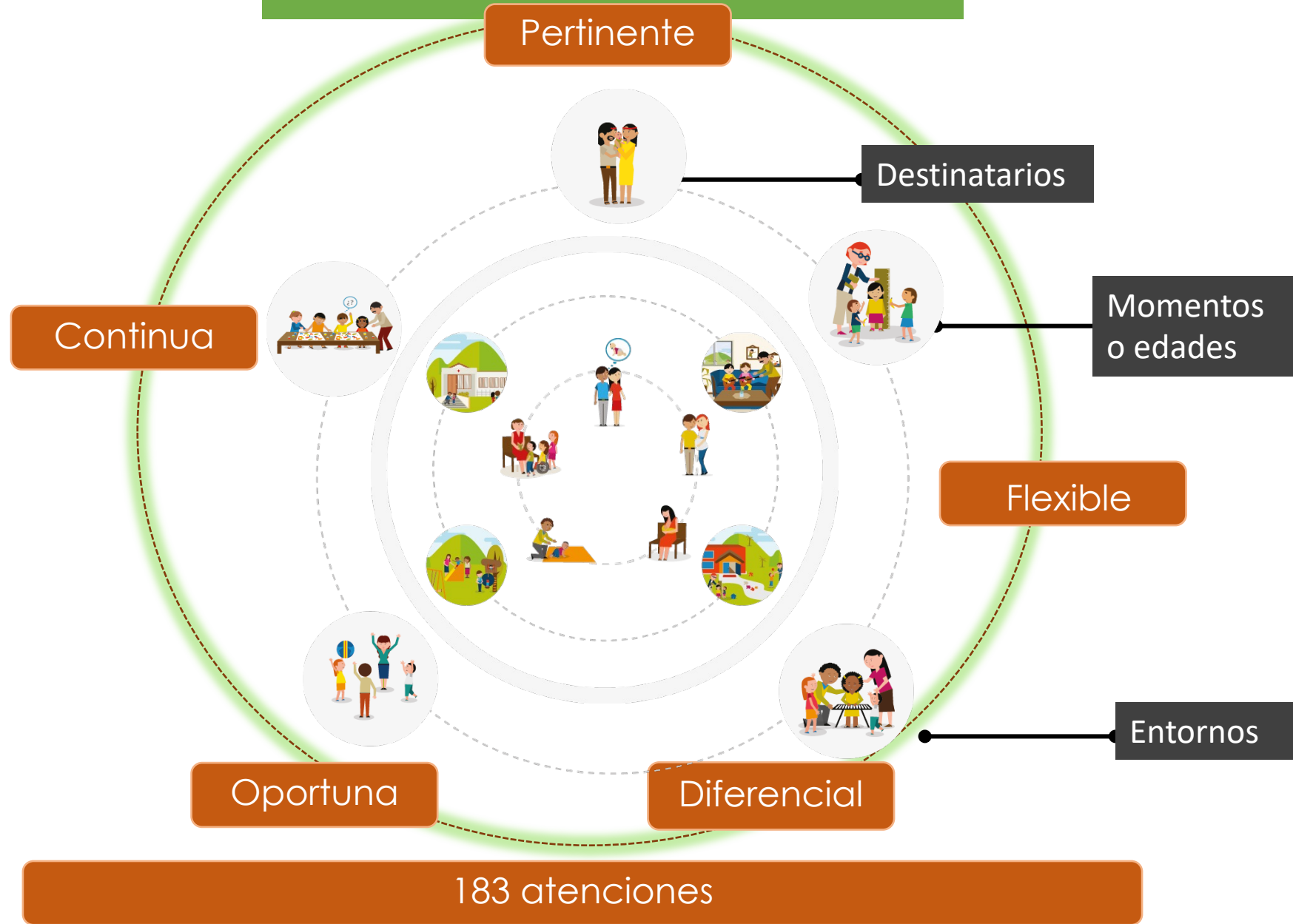

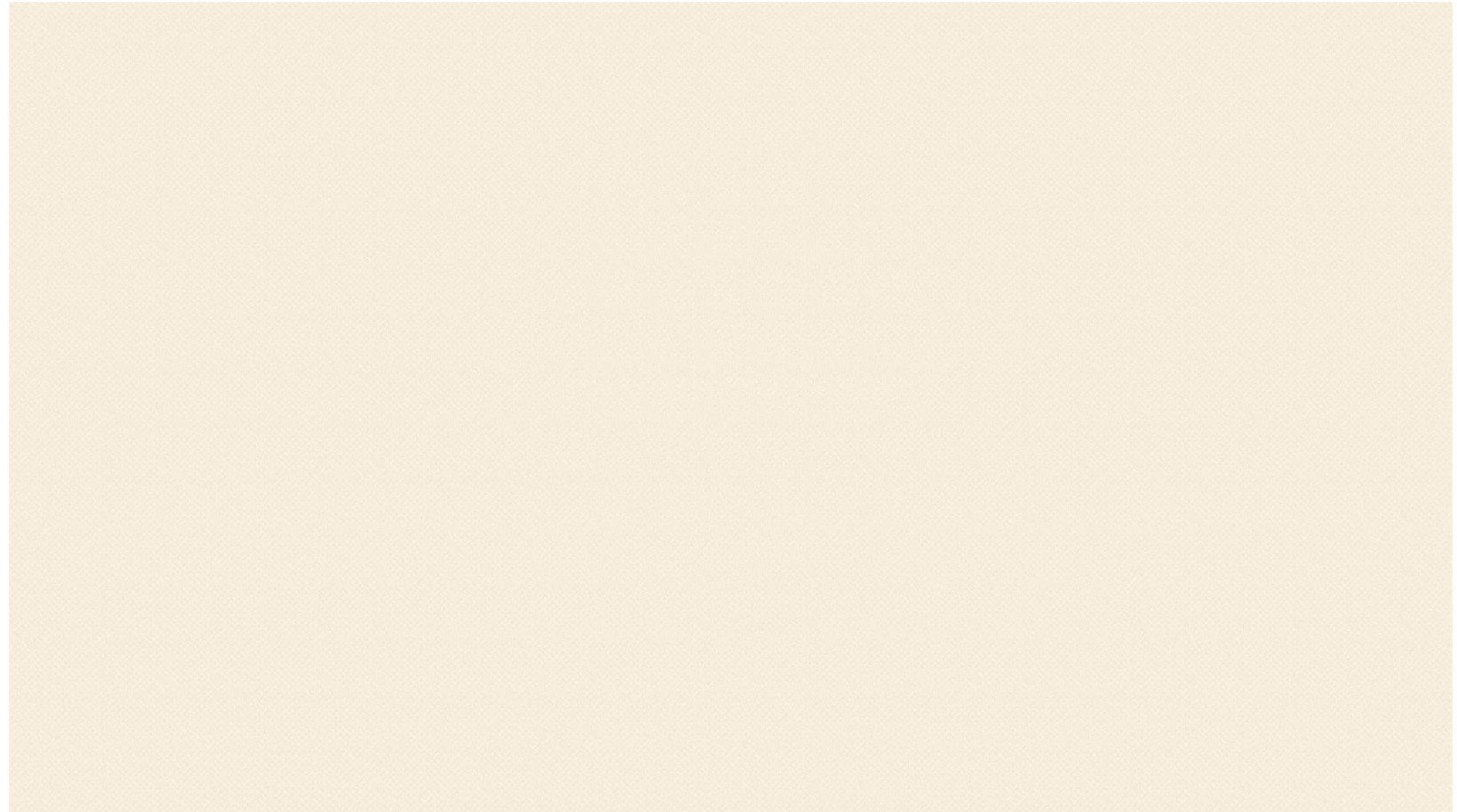





GOBIERNO DE COLOMBIA



INFORME DE GESTIÓN DE LA VIGENCIA CON ÉNFASIS EN

# TEMAS MISIONALES

Enfoque Territorial y Diferencial



# CENTRO ZONAL OTANCHE

## Municipios de Influencia

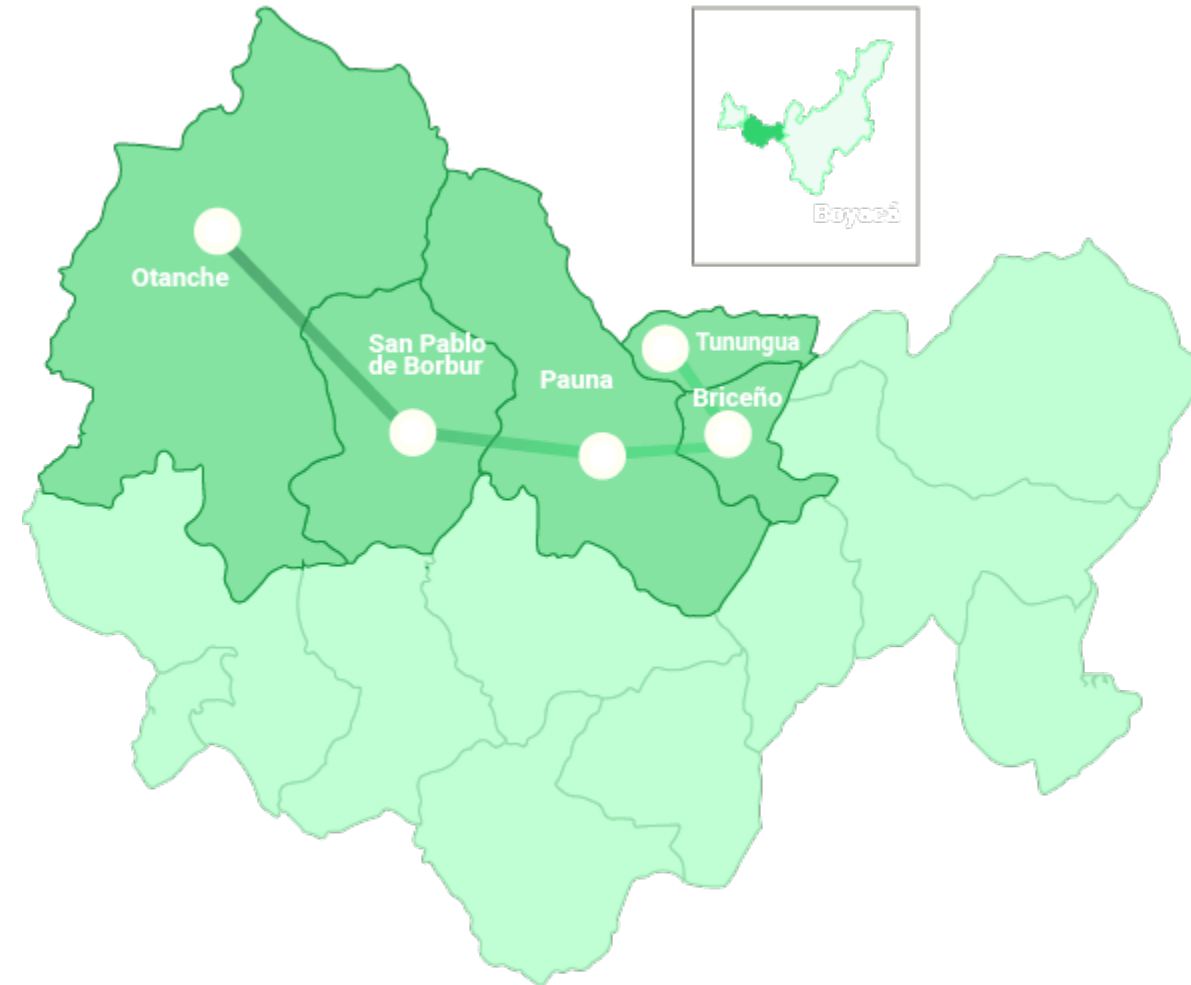

# Equipo de Trabajo centro zonal Otanche-2022



GOBIERNO DE COLOMBIA





# OFERTA INSTITUCIONAL –CENTRO ZONAL OTANCHE



**Atención a la Primera Infancia**



**Infancia**



**Sistema Nacional de Bienestar Familiar-SNBF**



**Protección**



**Adolescencia y Juventud**



# MODALIDADES DE ATENCION A LA PRIMERA INFANCIA

INSTITUCIONAL

FAMILIAR

COMUNITARIA



# ATENCIÓN A LA PRIMERA INFANCIA



GOBIERNO DE COLOMBIA



Promueve el desarrollo integral de niñas y los niños de 0 a 5 años, mediante la protección y garantía de sus derechos, la educación inicial, cuidado, salud, nutrición, y participación. Las acciones están articuladas con la ley de estado para el desarrollo integral de la Primera Infancia “De cero a siempre”-ley 1804 de 2016

# POBLACIÓN OBJETO



GOBIERNO DE COLOMBIA



- Las modalidades están dirigidas a madres gestantes y lactantes, a niñas y niños de primeras infancia de 6 meses hasta los 4 años ,11 meses y 29 días; sin prejuicios de lo anterior podrán ser atendidos hasta los 5 años,11 meses y 29 días, siempre y cuando no haya oferta de educación preescolar.



# ¿QUÉ SON LAS EXPERIENCIAS SIGNIFICATIVAS Y QUIENES LAS IMPLEMENTAN?



Son prácticas innovadoras que nacen en un contexto determinado, desarrollando un aprendizaje significativo y generando impacto en la calidad de vida de los niños, niñas, mujeres gestantes y sus familias. Las experiencias son el resultado del trabajo conjunto entre los diferentes miembros de una comunidad a partir de los intereses y fortalezas identificadas en su contexto y entornos. Para el caso de la primera infancia, las experiencias significativas acontecen alrededor de los componentes de la atención y las prácticas de los agentes educativos, madres, padres comunitarios y/o demás actores involucrados en la atención.



Son también, una oportunidad para sensibilizar, generar estrategias de participación y de socialización de las buenas prácticas que se planean y se implementan en pro de la garantía de los derechos de los niños y las niñas desde la gestación





# “DEJEMOS HUELLA, PLANTA UN ARBOLITO”



GOBIERNO DE COLOMBIA



- Promover la convivencia armoniosa propiciando el respeto, la participación y la confianza en los niños y niñas.
- Motivar a través de principios fundamentales del cuidado y protección del medio ambiente.
- Generar experiencias significativas a partir del disfrute del juego, y la exploración con niñas y niños partiendo desde el cuidado de los seres vivos, cuidado de la naturaleza, y el manejo adecuado de los residuos para el cuidado del planeta tierra.
- Los cuidadores son un parte significativo en el progreso y conducta de sus acciones frente a los demás niños y niñas, ya que se promueve el proceso de actitudes y la concientización del cuidado de nuestro medio ambiente.

# EXPERIENCIAS EXITOSAS – CENTRO ZONAL OTANCHE BOYACÁ

RENDICIÓN DE CUENTAS VIGENCIA-2022

feria de saberes y experiencias (en Cuidado Oral) articulado con Salud en territorio donde se realizaron: Actividades de promoción y prevención: Educación en salud bucal, Instrucción de cepillado y lavado de manos, aplicación de barniz de flúor, y entrega de los kits.



GOBIERNO DE COLOMBIA



# “MI TERRITORIO BONITO”



GOBIERNO DE COLOMBIA



## NIÑOS Y NIÑAS TIENEN LA PALABRA



# LOGROS – CENTRO ZONAL OTANCHE

RENDICIÓN DE CUENTAS VIGENCIA-2022



GOBIERNO DE COLOMBIA



# DIFICULTADES



GOBIERNO DE COLOMBIA



Incumplimientos

Talento Humano

Administrativo y  
de Gestión.

# TALENTO HUMANO



GOBIERNO DE COLOMBIA



## HOGAR INFANTIL CONTRATO 15001512023



## HOGAR COMUNITARIO CONTRATO 15003372022





# PROTECCIÓN

RAV

- Reporte de Amenaza o vulneración

PARD

- Proceso Administrativo de restablecimiento de Derechos

TAE

- Trámites de atención extraprocesal

AAF

- Asistencia y asesoría a la familia

AT

- Asistencia Técnica a autoridades administrativas y a la comunidad

# PROCESO ADMINISTRATIVO DE RESTABLECIMIENTO DE DERECHOS



GOBIERNO DE COLOMBIA

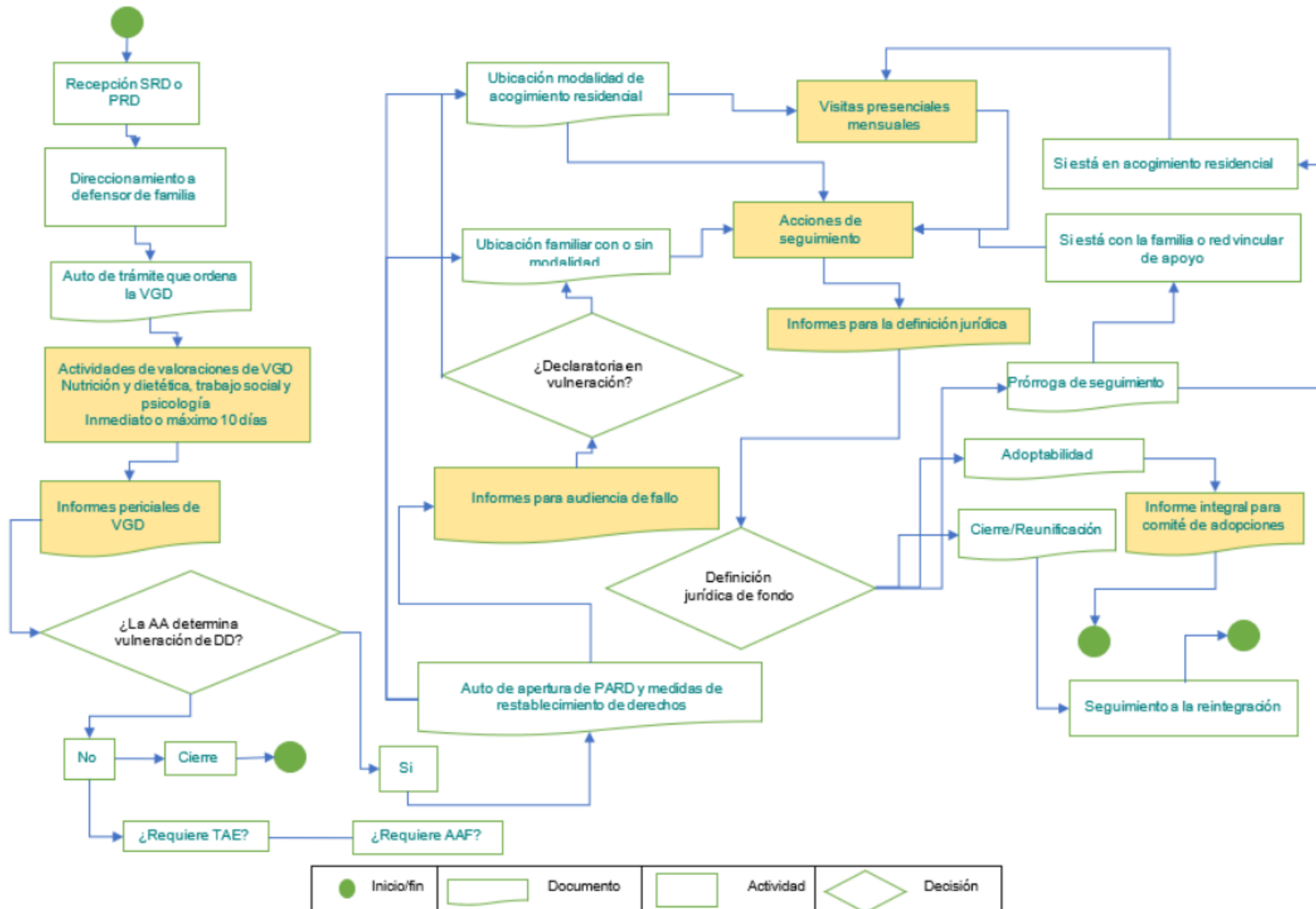





# MODALIDADES DE ATENCIÓN

HOGARES SUSTITUTOS	HOGARES GESTORES
Brinda el cuidado y atención necesario a los niños, niñas y adolescentes, por parte de una familia que sustituirá la familia de origen, la cual ofrece experiencias positivas basadas en la protección y construcción de vínculos afectivos seguros	Brindar herramientas de fortalecimiento a la familia como entorno protector y gestor del desarrollo integral de los niños, niñas y adolescentes, a través del acompañamiento psicosocial y económico
LOGROS	LOGROS
En el año 2022 habían abiertas cinco (05) unidades de servicio, que permitían atender la demanda presentada por el centro zonal Otanche	Fortalecer habilidades parentales y optimizar el recurso de las familias gestoras con NNA con discapacidad. Logrando la vinculación de uno de los municipios del área de influencia.
RETOS	RETOS
<ul style="list-style-type: none"><li>Fortalecer las unidades de servicio existentes</li><li>Continuar con la convocatoria para la apertura de nuevas unidades de servicio</li></ul>	<ul style="list-style-type: none"><li>Lograr la cobertura de la modalidad con la atención en 4 de los cinco municipios del área de influencia, entre los cuales está Pauna, Tunungua, Briceño y San Pablo de Borbur.</li></ul>



# MODALIDADES DE ATENCIÓN

## HOGARES SUSTITUTOS CUPOS ATENDIDOS

En 2022 se atendieron 14 cupos, dentro de los cuales 3 corresponden a discapacidad



## HOGARES GESTORES CUPOS ATENDIDOS

En 2022 se atendieron 4 cupos en esta modalidad, de las cuales los beneficiarios son del área rural del Municipio de Otanche y Pauna



Estamos cambiando el mundo



CONTENIDO  
900 g

**DISTRIBUCIÓN GRATUITA - PROHIBIDA SU VENTA**  
Su buen uso y manejo es responsabilidad de todos.

Alimento en polvo pre-cocido a base de harina de trigo,  
harina de soya, fécula de maíz y leche entera en polvo.  
Excelente fuente de vitaminas y minerales.

leche materna es el mejor alimento para el niño



BIENESTAR  
FAMILIAR

# AAVN

## ALIMENTOS DE ALTO VALOR NUTRICIONAL

Elaborados desde  
• 1976 •

Estamos cambiando el mundo



Sabor Vainilla  
Natural CONTENIDO NETO 900 g

**DISTRIBUCIÓN GRATUITA - PROHIBIDA SU VENTA**  
Su buen uso y manejo es responsabilidad de todos.

Alimento en polvo Pre-cocido a base de harina de trigo,  
harina de soya y leche entera en polvo.  
Excelente fuente de vitaminas y minerales.

leche materna es el mejor alimento para el niño



# AAVN Alimentos de alto valor nutricional - Bienestarina

MODALIDADES DE ATENCIÓN			
PROTECCIÓN			
MODALIDADES	POBLACIÓN OBJETO	AAVN-RACIÓN	PERIODO
Hogar Sustituto	Niños y niñas desde los 6 meses hasta los mayores de 18 años Adolescentes gestantes y madres en periodo de lactancia	Bienestarina Más <sup>®</sup> 450gr	1 bolsa de 900gr cada 2 meses
Hogar Gestor	Niños y niñas 6 meses a 18 años con discapacidad y personas mayores de 18 años con discapacidad mental absoluta		



# AAVN Alimentos de alto valor nutricional - Bienestarina



GOBIERNO DE COLOMBIA



## MODALIDADES DE ATENCIÓN

### PRIMERA INFANCIA

MODALIDADES	POBLACIÓN OBJETO	AAVN-RACIÓN	PERIODO
Modalidad Familiar -HCB-FAMI, FAMILIAR	Mujeres gestantes y madres en periodo de lactancia (hasta los 6 meses de su bebé)	Bienestarina Más® 900gr	11 meses
-Desarrollo Infantil en medio familiar	Niños y niñas entre 6 a 24 meses y 29 días.	Bienestarina Más® 5.400	1 bolsa de 900gr cda 2meses
	Niños y niñas de 6 meses a 4 años 11 meses y 29 días		
Modalidad Comunitaria -Servicio HCB -Servicio HCB agrupado -Servicio HCB integral	Niños y niñas entre 6 meses y 4 años 11 meses y 29 días	Bienestarina Más® 15gr al día	200 días
		Bienestarina Más® 5.400 Llevar a casa	1 bolsa de 900 gr en 6 meses al año.





# AAVN Alimentos de alto valor nutricional - Bienestarina

MODALIDADES DE ATENCIÓN			
PRIMERA INFANCIA			
MODALIDADES	POBLACIÓN OBJETO	AAVN-RACIÓN	PERIODO
Modalidad Institucional Hogar Infantil-HI	Niños y niñas entre 6 meses y 4 años 11 meses y 29 días	Bienestarina Más <sup>®</sup> 15gr al día	210 días
		Bienestarina Más <sup>®</sup> 5.400 Llevar a casa	1 bolsa de 900 gr en 6 meses al año.



## Sistema Nacional de Bienestar Familiar (SNBF)

El SNBF es el conjunto de **agentes e instancias de coordinación y articulación**, que relacionados buscan dar cumplimiento a la **protección integral** de los niños, niñas y adolescentes y el fortalecimiento familiar en los ámbitos nacional, departamental, distrital y municipal.

Se rige por el siguiente marco normativo:





# Instancias del SNBF

¿Dónde nos articulamos?

Nacional

Territorial

1

Instancia de Decisión y orientación

Consejo Nacional de Política Social

Consejo Departamental, Municipal y Distrital de Política Social

2

Instancia de Operación

Comité Ejecutivo del SNBF

Mesa Departamental, Municipal y Distrital de Primera Infancia, Infancia, Adolescencia y Familia

3

Instancia de Desarrollo Técnico

Mesas Temáticas

Mesas Poblacionales

Mesas de otros Sistemas

Mesa Departamental, Municipal y Distrital de Primera Infancia, Infancia, Adolescencia y Familia

Mesas temáticas, poblacionales o de otros sistemas Departamental, Municipal y Distrital.

4

Instancia de Participación

Mesa Nacional de Participación

Mesas de Participación de niños, niñas y adolescentes



# EXPERIENCIAS EXITOSAS –CENTRO ZONAL OTANCHE

RENDICIÓN DE CUENTAS VIGENCIA-2022



GOBIERNO DE COLOMBIA



## INSTANCIAS DEL SNBF, MUNICIPIOS JURISDICCIÓN CENTRO ZONAL OTANCHE EFECTUADAS EN LA VIGENCIA 2022

INSTANCIA	SESIONES EFECTUADAS
CONSEJO DE POLÍTICA SOCIAL	20
MESA TÉCNICA DE PRIMERA INFANCIA, INFANCIA, ADOLESCENCIA Y FORTALECIMIENTO FAMILIAR	20
MESA DE PARTICIPACIÓN DE NIÑOS, NIÑAS Y ADOLESCENTES	19

## INSTANCIAS DEL SNBF, MUNICIPIO OTANCHE VIGENCIA 2022

INSTANCIA	SESIONES EFECTUADAS
CONSEJO DE POLÍTICA SOCIAL	4
MESA TÉCNICA DE PRIMERA INFANCIA, INFANCIA, ADOLESCENCIA Y FORTALECIMIENTO FAMILIAR	4
MESA DE PARTICIPACIÓN DE NIÑOS, NIÑAS Y ADOLESCENTES	3

# LOGROS – CENTRO ZONAL OTANCHE

RENDICIÓN DE CUENTAS VIGENCIA-2022



GOBIERNO DE COLOMBIA



## LOGROS:



- ✓ Se brindo asistencia técnica a los cinco (5) municipios jurisdicción Centro Zonal Otanche en el ciclo de gestión de las Políticas Públicas, para la Primera Infancia, Infancia, Adolescencia y Fortalecimiento Familiar.
- ✓ Se asistió técnicamente a los agentes e instancias del SNBF en el ámbito territorial en el desarrollo de acciones que potencien la participación de los niños, niñas, adolescentes y jóvenes.
- ✓ Se oriento e implemento el modelo y la herramienta para la gestión del conocimiento del SNBF.
- ✓ Se Realizó acompañamiento técnico a los agentes del SNBF en el ámbito territorial para la formulación e implementación de Rutas Integrales de Atención y la implementación de las herramientas de gestión de oferta.
- ✓ Se Coordinó y se realizó seguimiento a las instancias de decisión y orientación, operación, desarrollo técnico y participación del Sistema Nacional de Bienestar Familiar en los ámbitos territorial.
- ✓ Se socializo lineamientos, protocolos, guías y otros documentos técnicos para el fortalecimiento de los agentes e instancias del SNBF en el ámbito territorial en el ciclo de gestión de políticas públicas dirigidas a los niños, niñas, adolescentes, jóvenes y el fortalecimiento familiar, con enfoque diferencial y territorial.
- ✓ Se realizo alistamiento, conformación, y reactivación de las Mesas de Participación de Niños, Niñas y Adolescentes, en cada uno de los municipios del área de Influencia Centro Zonal Otanche, desde un enfoque diferencial.

## RETOS:

- ✓ Coordinar y Articular los agentes del SNBF, para la garantía de los derechos de los niños, niñas y adolescentes.
- ✓ Fortalecer el ciclo de gestión de política pública, dando continuidad según la etapa en que encuentren las políticas públicas territoriales (formulación, ajuste, implementación, seguimiento y evaluación).
- ✓ Seguir el proceso de acompañamiento a las entidades territoriales Jurisdicción Centro Zonal Otanche, en la operatividad y funcionamiento de las instancias del SNBF.
- ✓ Continuar con la fase fortalecimiento de la mesa de participación, Además, construir el plan de acción de la instancia de participación y trabajar sobre la iniciativa con los niños, niñas y adolescentes, y seguir sensibilizando sobre las bondades que tiene su reactivación ante el CMPS y la MIAFF.

# LOGROS – CENTRO ZONAL OTANCHE

RENDICIÓN DE CUENTAS VIGENCIA-2022



Con la participación de más de 73 alcaldes y alcaldesas de #Boyacá el 7 de octubre realizamos un encuentro de agentes del SNBF para presentar oferta institucional, inversión y necesidades de los territorios en protección de la niñez, adolescencia y fortalecimiento de las familias.



GOBIERNO DE COLOMBIA





GOBIERNO DE COLOMBIA



# INFORME GESTIÓN ADMINISTRATIVA

**Avance de políticas del Modelo Integrado de Planeación y Gestión.**



# INFORME GESTIÓN ADMINISTRATIVA

RENDICIÓN DE CUENTAS VIGENCIA-2022



GOBIERNO DE COLOMBIA



## Resultados de Indicadores de Gestión – Tablero de Control 2022 - TDC

Proceso	Cod Indicador	Nombre indicador	Meta Vigencia	Periodicidad	Mes de Inicio	Rango Enero	Rango Febrero	Rango Marzo	Rango Abril	Rango Mayo	Rango Junio	Rango Julio	Rango Agosto	Rango Septiembre	Rango Octubre	Rango Noviembre	Rango Diciembre
Mejora e Innovación	PA-134	Porcentaje de avance del cumplimiento de Planes de Tratamiento de Riesgos	100%	Cuatrimestral	Abril	NA	NA	NA	Óptimo	NA	NA	NA	NA	NA	NA	NA	NA
Promoción y prevención	M1-PM1-15	Porcentaje de cupos contratados en los servicios de atención integral a la Primera Infancia, con registro de ejecución en Metas Sociales y Financieras (MSyF).	100%	Mensual	Marzo	NA	NA	Óptimo	Óptimo	Óptimo	Óptimo	Óptimo	Óptimo	Óptimo	Óptimo	Óptimo	Óptimo
Promoción y prevención	PA-192	Porcentaje de cupos ejecutados en los servicios comunitarios para la atención a la primera infancia	100%	Mensual	Marzo	NA	NA	Adecuado	Crítico	Crítico	Crítico	Crítico	Crítico	Crítico	Crítico	Crítico	Crítico
Protección	PA-32	Porcentaje de niños, niñas y adolescentes a los cuales se les resuelve su situación legal dentro de los términos definidos por la Ley.	100%	Mensual	Febrero	NA	Óptimo	Óptimo	Óptimo	Óptimo	Óptimo	Óptimo	Crítico	Óptimo	Óptimo	Óptimo	Óptimo



GOBIERNO DE COLOMBIA



# INFORME EJECUCIÓN FINANCIERA

**Avance de políticas del Modelo Integrado de Planeación y Gestión.**

# INFORME GESTIÓN FINANCIERA

RENDICIÓN DE CUENTAS VIGENCIA-2022



GOBIERNO DE COLOMBIA



## CENTRO ZONAL OTANCHE REGIONAL BOYACÁ

## PROGRAMACIÓN METAS SOCIALES Y FINANCIERAS

### CONSOLIDADO DE ATENCIÓN

MODALIDADES DE ATENCIÓN	CONTRATOS SUSCRITOS	CUPOS CONTRATADOS	USUARIOS ATENDIDOS
<b>PRIMERA INFANCIA</b>	6	840	788
<b>INFANCIA</b>	1	150	150
<b>ADOLESCENCIA Y JUVENTUD</b>	1	300	120
<b>FAMILIA</b>	-	-	-
<b>COMUNIDADES</b>	-	-	-
<b>NUTRICIÓN</b>	1	20	53
<b>PROTECCIÓN</b>	0	15	15
<b>TOTAL</b>	9	1.325	1.126





# RESUMEN CONTRATO DE APORTES POR MUNICIPIO

## OTANCHE

HCB COMUNITARIO: 90 CUPOS

HCB FAMI: 60 CUPOS

HI: 60 CUPOS

## PAUNA

HCB COMUNITARIO: 40 CUPOS

HCB AGRUPADO: 36 CUPOS

HCB FAMI: 48 CUPOS

HI: 50 CUPOS

## TUNUNGUA

HCB COMUNITARIO: 10 CUPOS

HCB AGRUPADO: 20 CUPOS

HCB FAMI: 36 CUPOS

## BRICEÑO

HCB COMUNITARIO: 30 CUPOS

DIMF: 50 CUPOS

## SAN PABLO DE BORBUR

HCB COMUNITARIO: 40 CUPOS

HCB AGRUPADO: 60 CUPOS

DIMF: 210 CUPOS



**VALOR INICIAL: \$267.944.064**

**ADICIÓN: \$164.177.765**

**VALOR FINAL: \$432.121.829**



**VALOR INICIAL: \$195.519.472**

**ADICIÓN: \$143.747.261**

**VALOR FINAL: \$339.266.423**



**VALOR INICIAL: \$177.265128**

**ADICIÓN: \$125.512.852**

**VALOR FINAL: \$302.777.980**



**VALOR INICIAL: \$153.031.188**

**ADICIÓN: \$110.170.451**

**VALOR FINAL: \$263.201.639**



**VALOR INICIAL: \$334.301.198**

**ADICIÓN: \$130.901.343**

**VALOR FINAL: \$465.202.541**



**VALOR INICIAL: \$437.817.190**

**ADICIÓN: \$12.653.15**

**DISMINUCIÓN: \$1.126.783**

**VALOR FINAL: \$449.343.9**

# INFORME GESTIÓN FINANCIERA

RENDICIÓN DE CUENTAS VIGENCIA-2022



GOBIERNO DE COLOMBIA



TIPO DE CONTRATO	2022	VALOR
Contratos de aporte		\$ 2.370.998.325.
Contrato prestación servicios profesionales		\$ 195.995.267.
Contrato prestación de servicios		\$
Otros - funcionamiento		\$ 31.105.740.
<b>TOTAL</b>		<b>\$ 2.598.099.332.</b>





GOBIERNO DE COLOMBIA



# INFORME EJECUCIÓN CONTRACTUAL

**ASOCIADA A METAS SOCIALES Y FINANCIERAS**

RENDICIÓN DE CUENTAS VIGENCIA-2022

# INFORME GESTIÓN CONTRACTUAL ASOCIADA A MS y

**F** RENDICIÓN DE CUENTAS VIGENCIA-2022



GOBIERNO DE COLOMBIA



## OFERTA INSTITUCIONAL OTANCHE

Nombre Servicio	Nombre Municipio	Meta Financiera Programada	Total Obligado	Cupos Programados	Usuarios Programados
HOGAR GESTOR - DISCAPACIDAD	OTANCHE	15.480.946	15.480.946	3	6
HOGAR SUSTITUTO ICBF - VULNERACIÓN	OTANCHE	91.405.563	91.405.563	9	18
HOGAR SUSTITUTO ICBF - DISCAPACIDAD	OTANCHE	47.461.264	47.461.264	3	6
GENERACIÓN EXPLORA	OTANCHE	40.189.814	40.189.814	50	50
HOGARES INFANTILES - INSTITUCIONAL	OTANCHE	244.409.431	244.409.431	60	60
HCB FAMI - FAMILIAR	OTANCHE	136.197.617	136.197.617	60	60

# INFORME GESTIÓN CONTRACTUAL ASOCIADA A MS y

F RENDICIÓN DE CUENTAS VIGENCIA-2022



GOBIERNO DE COLOMBIA



## OFERTA INSTITUCIONAL OTANCHE

Nombre Servicio	Nombre Municipio	Meta Financiera Programada	Total Obligado	Cupos Programados	Usuarios Programados
HCB - COMUNITARIO	OTANCHE	248.436.603	248.436.603	90	90
GENERACIONES "SACÚDETE" - ADOLESCENTES	OTANCHE	14.256.634	10.905.960	40	40
GENERACIONES "SACÚDETE" - JÓVENES	OTANCHE	7.128.317	5.452.980	20	20
GENERACIONES "SACÚDETE" - ADOLESCENTES (BID)	OTANCHE	31.721.465	31.721.465	60	60
GENERACIONES "SACÚDETE" - JÓVENES (BID)	OTANCHE	17.682.480	17.682.480	30	30

# INFORME GESTIÓN CONTRACTUAL ASOCIADA A MS y

**F** RENDICIÓN DE CUENTAS VIGENCIA-2022



GOBIERNO DE COLOMBIA



## OFERTA INSTITUCIONAL SAN PABLO DE BORBUR

Nombre Servicio	Nombre Municipio	Meta Financiera Programada	Total Obligado	Cupos Programados	Usuarios Programados
1.000 DÍAS PARA CAMBIAR EL MUNDO	SAN PABLO DE BORBUR	34.324.125	34.247.356	10	25
GENERACIÓN EXPLORA RURAL	SAN PABLO DE BORBUR	42.694.348	42.694.345	50	50
DESARROLLO INFANTIL EN MEDIO FAMILIAR SIN ARRIENDO - FAMILIAR	SAN PABLO DE BORBUR	552.376.149	552.375.739	210	210
HCB - COMUNITARIO	SAN PABLO DE BORBUR	120.736.828	120.736.828	40	40
HCB AGRUPADOS - COMUNITARIO	SAN PABLO DE BORBUR	188.049.592	188.049.592	60	60

# INFORME GESTIÓN CONTRACTUAL ASOCIADA A MS y

**F** RENDICIÓN DE CUENTAS VIGENCIA-2022



GOBIERNO DE COLOMBIA



## OFERTA INSTITUCIONAL SAN PABLO DE BORBUR

Nombre Servicio	Nombre Municipio	Meta Financiera Programada	Total Obligado	Cupos Programados	Usuarios Programados
GENERACIONES "SACÚDETE" - ADOLESCENTES	SAN PABLO DE BORBUR	14.256.634	10.905.960	40	40
GENERACIONES "SACÚDETE" - JÓVENES	SAN PABLO DE BORBUR	7.128.317	5.452.980	20	20
GENERACIONES "SACÚDETE" - ADOLESCENTES (BID)	SAN PABLO DE BORBUR	31.721.465	31.721.465	60	60
GENERACIONES "SACÚDETE" - JÓVENES (BID)	SAN PABLO DE BORBUR	16.673.172	16.673.172	30	30

# INFORME GESTIÓN CONTRACTUAL ASOCIADA A MS y

F RENDICIÓN DE CUENTAS VIGENCIA-2022



GOBIERNO DE COLOMBIA



## OFERTA INSTITUCIONAL PAUNA

Nombre Servicio	Nombre Municipio	Meta Financiera Programada	Total Obligado	Cupos Programados	Usuarios Programados
1.000 DÍAS PARA CAMBIAR EL MUNDO	PAUNA	41.320.700	34.247.358	10	25
GENERACIÓN EXPLORA	PAUNA	41.442.065	41.442.065	50	50
HOGARES INFANTILES - INSTITUCIONAL	PAUNA	203.674.526	203.674.526	50	50
HCB FAMI - FAMILIAR	PAUNA	119.097.936	119.097.936	48	48
HCB - COMUNITARIO	PAUNA	133.311.674	133.311.674	40	40
HCB AGRUPADOS - COMUNITARIO	PAUNA	107.128.743	106.011.944	36	36

# INFORME GESTIÓN CONTRACTUAL ASOCIADA A MS y

F RENDICIÓN DE CUENTAS VIGENCIA-2022



GOBIERNO DE COLOMBIA



## OFERTA INSTITUCIONAL BRICEÑO

Nombre Servicio	Nombre Municipio	Meta Financiera Programada	Total Obligado	Cupos Programados	Usuarios Programados
DESARROLLO INFANTIL EN MEDIO FAMILIAR SIN ARRIENDO - FAMILIAR	BRICEÑO	119.045.412	119.045.412	30	30
HCB - COMUNITARIO	BRICEÑO	90.552.463	90.552.463	50	50

# INFORME GESTIÓN CONTRACTUAL ASOCIADA A MS y

F RENDICIÓN DE CUENTAS VIGENCIA-2022



GOBIERNO DE COLOMBIA



## OFERTA INSTITUCIONAL TUNUNGUA

Nombre Servicio	Nombre Municipio	Meta Financiera Programada	Total Obligado	Cupos Programados	Usuarios Programados
HCB FAMI - FAMILIAR	TUNUNGUA	87.536.716	84.967.348	36	36
HCB - COMUNITARIO	TUNUNGUA	24.378.546	24.378.546	10	10
HCB AGRUPADOS - COMUNITARIO	TUNUNGUA	64.468.162	63.443.718	20	20





GOBIERNO DE COLOMBIA



# INFORME ACUERDO DE PAZ

## AVANCES EN LA IMPLEMENTACIÓN

# INFORME ACUERDO DE PAZ

RENDICIÓN DE CUENTAS 2023



GOBIERNO DE COLOMBIA



En el marco del *Acuerdo final para la terminación del conflicto y la construcción de una paz estable y duradera*, firmado con las FARC-EP en el 2016, surgieron varios compromisos relacionados con niñas, niños y adolescentes. Al respecto, el **Instituto Colombiano de Bienestar Familiar (ICBF)** apoya los siguientes compromisos :

En el punto 1 del Acuerdo de Paz, el Instituto debe:

- Aportar con el compromiso de cobertura universal de atención integral a la primera infancia, con especial énfasis en zonas rurales y rurales dispersas.
- Avanzar en el cumplimiento de 11 indicadores del Plan Marco de Implementación, 4 relacionados con trabajo infantil y 3 que son competencia de la Comisión Intersectorial para la Seguridad Alimentaria y Nutricional (CISAN) y 4 relacionados con el Plan Nacional Rural del Sistema para la Garantía Progresiva del derecho a la Alimentación.
- Aportar desde su competencia en la implementación de los Programas de Desarrollo con Enfoque Territorial (PDET).
- Aportar desde su competencia en los Planes Nacionales Sectoriales.

En el punto 3 del Acuerdo de Paz, el Instituto debe:

- Brindar acompañamiento a niñas, niños y adolescentes desvinculados de las FARC-EP en el marco del Acuerdo, es decir aquellos que hacen parte del Programa Camino Diferencial de Vida. **Ya está cumplido por el ICBF**
- Brindar atención a hijos e hijas de personas en ruta de reincorporación.



En el punto 4 del Acuerdo de Paz, se solicita prestar servicios de atención integral a la primera infancia en zonas rurales afectadas por cultivos de uso ilícito, articulado a lo que se indica en el punto 1 del Acuerdo. PNIS – PISDA.

Estos programas se implementan en los **170 municipios** priorizados en el marco de la implementación del Acuerdo de Paz.

## ¿Cómo apoyamos el acuerdo de Paz como Centro Zonal ?



Dado que ninguno de los municipio del departamento Boyaca está priorizado dentro del Acuerdo de Paz, como Centro Zonal Otanche, aportamos al compromiso del Punto 1 relacionado con la Cobertura Universal de atención integral a la primera Infancia a través del desarrollo de los siguientes programas y en los cuales estamos atendiendo los niños, niñas y adolescentes de las zonas rurales y rurales dispersas: con los siguientes programas:

- Hogares Comunitarios
- Hogares FAMI
- Desarrollo Infantil en medio familiar



GOBIERNO DE COLOMBIA



# ESPACIO DE PARTICIPACIÓN DE PARTES INTERESADAS



# COMPROMISOS ADQUIRIDOS

INFORME PARA EL SEGUIMIENTO



GOBIERNO DE COLOMBIA



# INFORME PQRS

CANALES Y MEDIOS PARA ATENCIÓN A LA CIUDADANÍA

# INFORME PQRS

RENDICIÓN DE CUENTAS VIGENCIA-2022



GOBIERNO DE COLOMBIA



TIPO	PRINCIPALES MOTIVOS	2022	OPORTUNIDAD RESPUESTA
<b>Peticiones- Información y Orientación</b>	Alimentos	48	100%
	Custodia y cuidado personal	13	100%
	Filiación	12	100%
<b>Peticiones- Información y Orientación con Trámite</b>	Eventos o capacitaciones	44	100%
	Diligencias administrativas	15	100%
	Solicitud de copias	13	100%
<b>Solicitud de Restablecimiento de Derechos</b>	Violencia física, psicológica y/o negligencia	38	100%
	Violencia Sexual	24	100%
	Convivencia educativa	7	100%
<b>Tramite de Atención Extraprocesal</b>	Conciliable – Alimentos, visitas y custodia	31	100%
	Conciliable – Fijación de custodia	7	100%
	Elaboración de demanda	6	100%
<b>Reporte de Amenaza o Vulneración de Derechos</b>	Violencia física, psicológica y/o negligencia	30	100%
<b>Reclamos</b>	Incumplimiento de obligaciones contractuales	7	100%

# CANALES DE ATENCIÓN

RENDICIÓN DE CUENTAS VIGENCIA-2022



GOBIERNO DE COLOMBIA



Se fortalecieron los canales de atención 24/7 para niños, niñas y adolescentes que se sienten amenazados o han visto vulnerados sus derechos:

### Canales de Atención a la Ciudadanía

-  **Chat ICBF**  
Disponible lunes a domingo 6:00 am a 9:00 pm
-  **Videollamada**  
Disponible lunes a sábado 6:00 a.m. a 9:00 p.m.
-  **WhatsApp**  
Envía mensajes a través de la aplicación desde tu celular. Disponible lunes a domingo 6:00 am a 9:00 pm
-  **Llamada en Línea**  
Disponible lunes a sábado 6:00 a.m. a 9:00 p.m.
-  **Línea Anticorrupción**  
Informe de denuncias
-  **Puntos de Atención**  
Direcciones regionales y centros zonales del ICBF
-  **Correo de contacto**  
atencionalciudadano@icbf.gov.co
-  **Notificaciones Judiciales**  
Notificaciones.Judiciales@icbf.gov.co



Ventanilla de Trámites y Servicios



Portafolio de Oferta Institucional



Preguntas y Respuestas Frecuentes



**LÍNEA DE ATENCIÓN A NIÑOS, NIÑAS Y ADOLESCENTES.**  
PROTECCIÓN · EMERGENCIA · ORIENTACIÓN

# LÍNEA ANTICORRUPCIÓN Y PÁGINA WEB

RENDICIÓN DE CUENTAS VIGENCIA-2022



GOBIERNO DE COLOMBIA



## LÍNEA ANTICORRUPCIÓN



Canales Dispuestos

- Línea gratuita nacional ICBF: 018000 91 80 80 - Opción 4. Para la recepción de denuncias de presuntos actos de corrupción el horario de atención es de Lunes a Viernes de 8 am a 5 pm.
- Correo electrónico: [Anticorrupcion@icbf.gov.co](mailto:Anticorrupcion@icbf.gov.co)
- Chat ICBF y Llamada en Línea
- Videollamada

## WWW.ICBF.GOV.CO

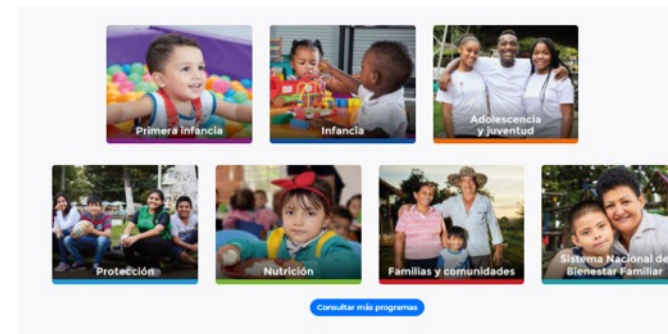

### Enlaces de Interés

- |  |   |  |                    |                           |              |
|--|---|--|--------------------|---------------------------|--------------|
| ✓ Transparencia y Acceso a la Información Pública                            | 📄 Rendición de Cuentas ICBF                                   | 🔄 Innovación ICBF                                | 👉 Gobierno Digital | 📄 Normativa Institucional | 📄 Citaciones |
| ➤ Prosperidad Social (DPS)   | ➤ Colombia Compra Eficiente                                   | ➤ Datos Abiertos                                 |                    |                           |              |
| ➤ Centro de Memoria Histórica  | ➤ Función Pública   | ➤ Convocatoria No.433 2016 - ICBF                |                    |                           |              |
| ➤ Unidad de Atención y Reparación Integral a las Víctimas                    | ➤ Sistema de Información y Gestión del Empleo Público (SIGEP) | ➤ Acciones de Tutela Convocatoria No.433 2016    |                    |                           |              |
| ➤ SNARIV - Sistema Nacional de Atención y Reparación Integral a las Víctimas |   | ➤ Sistema Único de Información de la Niñez - SUN |                    |                           |              |

- Programas, estrategias y servicios
- Trámites
- Espacios de participación en línea
- Oferta de información en canal electrónico
- Conjuntos de datos abiertos disponibles
- Avances y resultados de la gestión institucional
- El Plan anticorrupción y de atención al ciudadano
- Informes de Rendición de Cuentas y Mesas Públicas





GOBIERNO DE COLOMBIA



# EVALUACIÓN DE LA AUDIENCIA DE RENDICIÓN PÚBLICA DE CUENTAS



GOBIERNO DE COLOMBIA

# Gracias



BIENESTAR  
FAMILIAR