



Mesa Pública de
Redición de Cuentas



ICBF RINDE CUENTAS

Regional Tolima

Centro Zonal Melgar

Coordinadora Deyis Lorena Vera Guarnizo

Fecha 13/05/2022



El futuro
es de todos

Gobierno
de Colombia



**BIENESTAR
FAMILIAR**

BIENVENIDOS



Silenciar los micrófonos y apagar cámara de video



Se informa que la reunión se grabará



Se realizará el registro de los asistentes a través del formulario enviado al chat de la reunión Teams



Si desea intervenir deberá levantar la mano y el moderador dará la palabra



Orden del día



Himno Nacional

Instalación por parte de la Coordinadora Centro Zonal Melgar.

Himno Nacional de Colombia

Himno del Tolima –El Bunde

1. Contexto institucional.
2. Contexto Rendición Pública de Cuentas.
3. **Informe de gestión** de la vigencia con énfasis en todos los temas Misionales: enfoque territorial y diferencial.
4. **Ejecución financiera:** presupuesto de funcionamiento e inversión.
5. **Gestión contractual** asociada a metas.
6. **Ejecución de políticas, programas y proyectos:** cumplimiento del PND y Objetivos de Desarrollo Sostenible.
7. **Espacio de participación** de partes interesadas
8. **Compromisos adquiridos:** informe para el seguimiento
9. **Canales y medios para atención** a la ciudadanía e informe PQRS
10. **Evaluación** de la Audiencia de Rendición Pública de Cuentas

Cierre



1. CONTEXTO INSTITUCIONAL



EL ICBF

Establecimiento público descentralizado, con personería jurídica, autonomía administrativa y patrimonio propio.

Creado por la Ley 75 de 1968 y adscrito al Departamento administrativo para la Prosperidad Social - Decreto No. 4156 de 2011.



33 regionales



215 centros zonales



1.125 municipios con atención del ICBF



2.049.762
beneficiarios
atendidos en
2021



\$6,9 billones
55 % del presupuesto
del sector de la
Inclusión Social

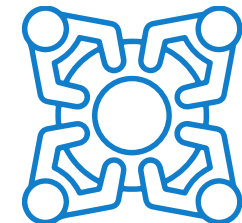

8.856 planta
aprobada 5.572
contratistas



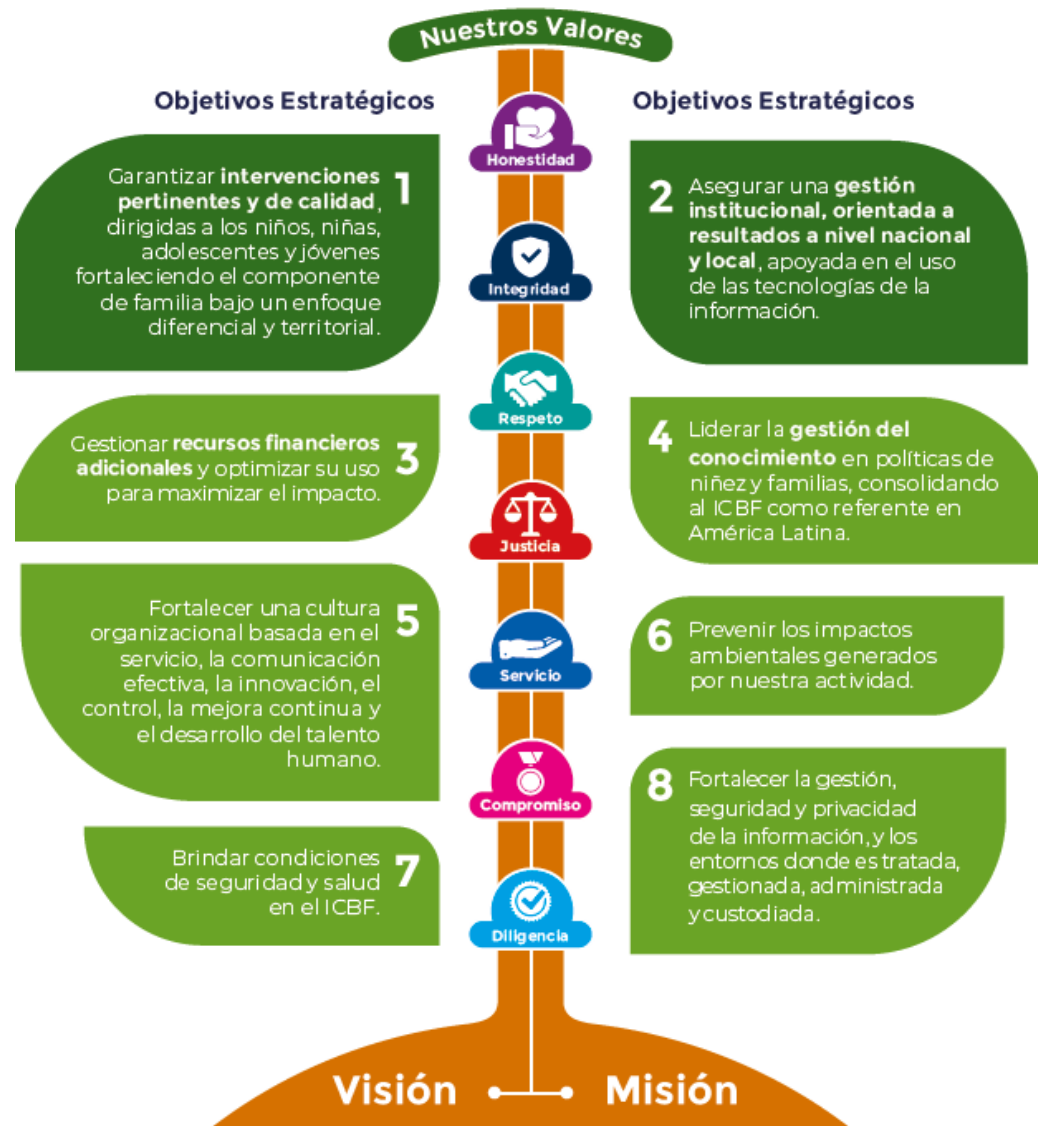

MAPA ESTRATÉGICO 2019 - 2022

MISIÓN

Promover el desarrollo y la protección integral de los **niños, niñas y adolescentes**, así como el fortalecimiento de las capacidades de los **jóvenes y las familias** como actores clave de los entornos protectores y principales agentes de transformación social.

VISIÓN

Lideramos la construcción de un país en el que los **niños, niñas, adolescentes y jóvenes** se desarrollen en condiciones de equidad y libres de violencias.



ALINEACIÓN ESTRATÉGICA



TRABAJO ARTICULADO ENTRE TODAS LAS ÁREAS CON UN MISMO OBJETIVO

ATENCIÓN DURANTE EL TODO EL CURSO DE VIDA



**Primera
Infancia**



**Infancia /
Adolescencia
y Juventud**



Nutrición



Familias



Protección

PARA GENERAR SOCIEDADES CON BIENESTAR



PACTO POR LA LEGALIDAD, TRANSPARENCIA Y LUCHA CONTRA LA CORRUPCIÓN

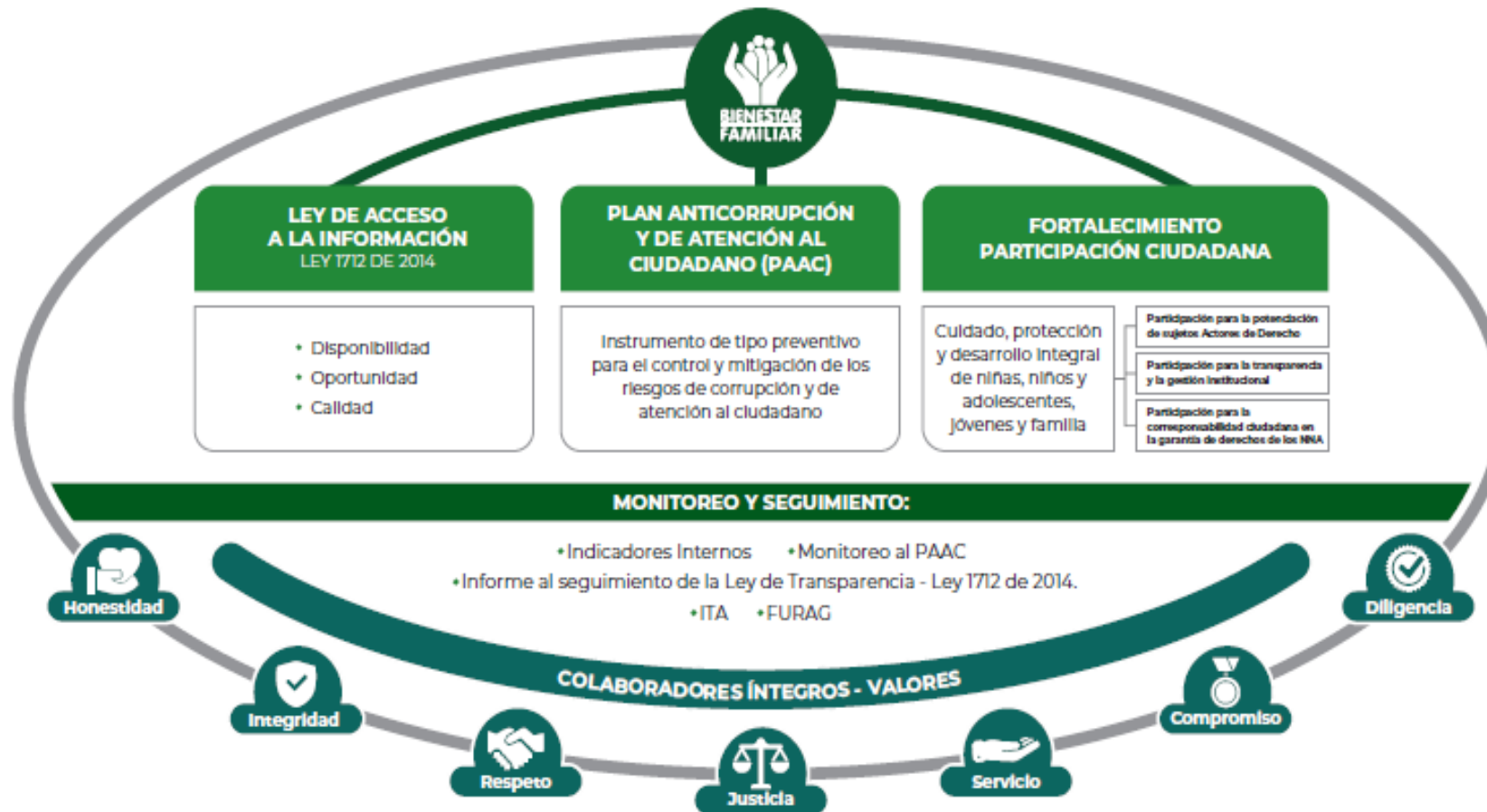

PROCURADURIA: RESULTADO DEL INDICE DE TRANSPARENCIA Y ACCESO A LA INFORMACIÓN- ITA 2020: 100%



2. CONTEXTO RENDICIÓN PÚBLICA DE CUENTAS





RENDICIÓN DE CUENTAS

OBJETIVO (Art. 48 de Ley 1757 de 2015):

“Proceso por medio del cual las **entidades de la administración pública** del nivel nacional y territorial y los **servidores públicos informan, explican y dan a conocer los resultados de su gestión** a los ciudadanos, la sociedad civil, otras entidades públicas y a los organismos de control, **a partir de la promoción del diálogo.**”

La rendición de cuentas es una expresión de **control social** que comprende acciones de **petición de información y explicaciones**, así como la **evaluación de la gestión.**”

¿PARA QUÉ SE RINDE CUENTAS?



Establecer diálogos participativos con sus grupos de valor.

Informar y explicar en un lenguaje comprensible la gestión realizada, los resultados y avances en la garantía de derechos por los que la entidad trabaja.

Evidenciar las múltiples acciones que desarrolla la entidad ante sus grupos de valor para cumplir con su misión (propósito fundamental).

Fomentar la transparencia, el gobierno abierto y la participación ciudadana en la gestión de la administración pública.

Cumplir con la responsabilidad del Estado de rendir cuentas, de acuerdo con lo establecido en el artículo 50, de la Ley 1757 de 2015.

MARCO NORMATIVO GENERAL



CONPES 3654 DE 2010

“Política de rendición de cuentas de la Rama Ejecutiva a los ciudadanos”

LEY 489 DE 1998

Artículo 33 “Audiencia públicas”

LEY 1757 DE 2015

Artículos 48 al 59 “Rendición de cuentas de la Rama Ejecutiva”. Manual único de rendición de cuentas.

COMPONENTE – RENDICIÓN DE CUENTAS

Plan Anticorrupción y de Atención al Ciudadano -



MICROSITIO DE TRANSPARENCIA - PÁGINA WEB



Transparencia y Acceso a la Información Pública

En cumplimiento de la Ley 1712 de 2014 (Decreto No. 1081 de 2015 y Resolución No. 1519 de 2020), el ICBF pone a disposición de la ciudadanía la siguiente información.



1. Información de la Entidad
Consultar No. 1



2. Normativa
Consultar No. 2



3. Contratación
Consultar No. 3

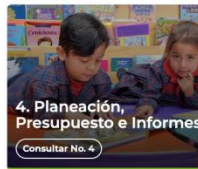

4. Planeación, Presupuesto e Informes
Consultar No. 4



5. Trámites
Consultar No. 5



6. Participa
Consultar No. 6



7. Datos Abiertos
Consultar No. 7



8. Información Específica para Grupos de Interés
Consultar No. 8



9. Reporte de información específica por parte de la entidad
Consultar No. 9

Excepción de publicación: El ICBF es entidad del orden nacional

10. Información tributaria en entidades territoriales locales

Información de Interés



Gobierno Digital



Rendición de Cuentas



Acuerdos de Paz

Destacado

Modelo de Transparencia y Lucha contra la Corrupción

Déjanos tu opinión acerca de esta sección. **Participa en la encuesta**

Normativa Relacionada

- Ley 1712 de 2014 - Ley de Transparencia y Acceso a la Información Pública.
- Resolución No. 1519 de 2020
- Resolución No 3564 de 2015 (derogada)
- Decreto No. 1081 de 2015
- Resultados Índice de Transparencia de las Entidades Públicas - ITEP

Declaración de Accesibilidad y Usabilidad

Accesibilidad y Usabilidad Web

En cumplimiento de la normativa aplicable, el ICBF dispone su sitio web garantizando la consulta, descarga e interacción de sus contenidos según los niveles de conformidad mínimos requeridos en la norma colombiana y de estándares web, garantizando así el acceso a la información y realizando actualizaciones permanentes para la gestión de sus contenidos.

Rendición de Cuentas ICBF

Cómo consultar la sección de rendición de cuentas del portal web ICBF: [Consultar video](#)

- Procedimiento
- Cronograma
- Componentes
- Marco Normativo

Objetivo Procedimiento de Rendición Pública de Cuentas y Mesas Públicas

Definir las acciones y orientaciones del proceso de Rendición Pública de Cuentas y Mesas Públicas sobre la gestión de la Entidad en los temas definidos como de interés para la sociedad; y realizar el seguimiento a los compromisos que de ellas se deriven.

+ Generalidades

+ Definiciones

- Procedimiento Rendición Pública de Cuentas y Mesas Públicas v5 P2.MS
 - Formato Programación y Monitoreo de Eventos RPC y MP v6 F1.P2.MS
 - Formato Análisis Evaluación RPC y MP v3 F10.P2.MS
 - Formato Compromisos RPC y MP v3 F11.P2.MS
 - Formato Resultados RPC y MP v3 F12.P2.MS
 - Formato Consulta Previa MP v3 F6.P2.MS
 - Formato Análisis Consulta Previa MP v3 F7.P2.MS
 - Formato Lista de Asistentes RPC y MP v2 F8.P2.MS
 - Formato Encuesta de Evaluación RPC y MP v3 F9.P2.MS

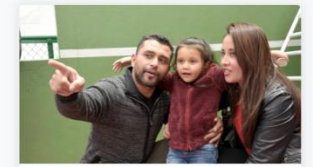

Información Proceso de Rendición de Cuentas ICBF Consolidados



Informes Rendición Pública de Cuentas Regional y Mesas Públicas de Centros Zonales



Consulta Previa Ciudadana para Temas de Mesas Públicas ICBF Definición de temáticas

Resultados consulta previa 2022 Centro Zonal Melgar



NUMERO DE ENCUESTAS
197

PARTICIPACIÓN

Usuarios
Estado
Proveedores
Aliados Estratégicos
Comunidad
Sociedad

RESULTADO
**Atención Integral niños y
niñas de 0 a 5 Años**



DESARROLLO DEL TEMA: Atención Integral niños, niñas de 0 a 5 años

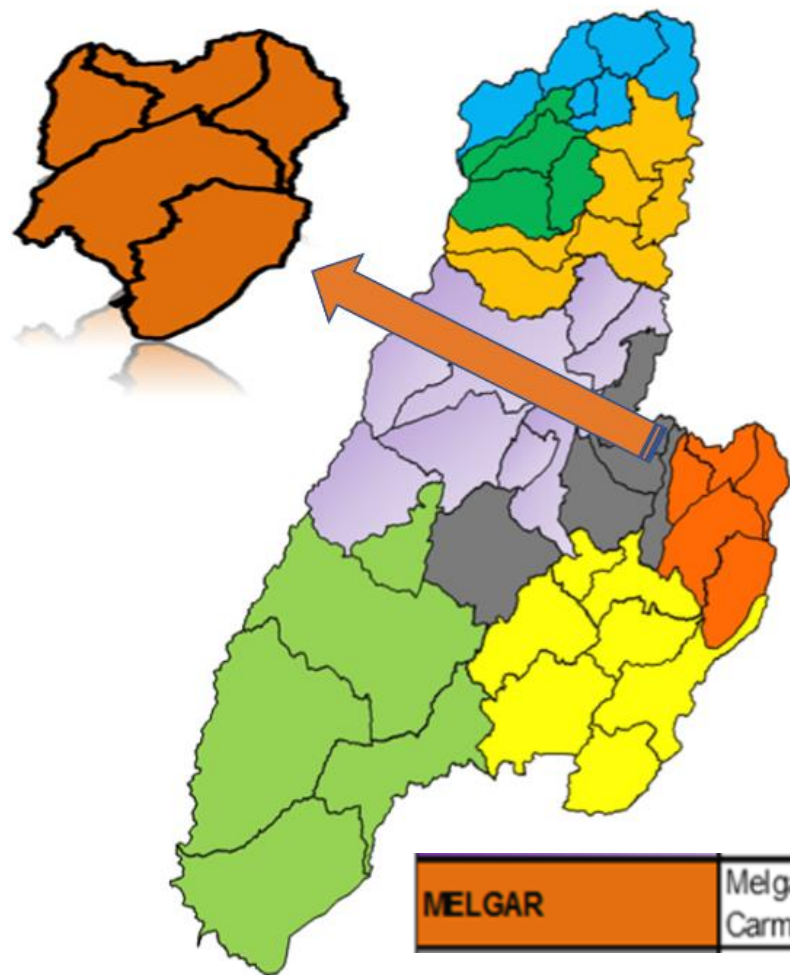



DESARROLLO DEL TEMA:

Atención Integral niños, niñas de 0 a 5 años

PRIMERA INFANCIA - CUPOS 2785	
SERVICIO DE EDUCACIÓN INICIAL A LA PRIMERA INFANCIA	791
CDI CON ARRIENDO - INSTITUCIONAL	138
CDI SIN ARRIENDO - INSTITUCIONAL	653
HOGARES INFANTILES - INSTITUCIONAL	112
SERVICIO DE EDUCACIÓN COMUNITARIO A LA PRIMERA INFANCIA	
HCB AGRUPADOS - COMUNITARIO	156
DIMF - FAMILIAR	1726





3. INFORME DE GESTIÓN DE LA VIGENCIA CON ÉNFASIS EN TODOS LOS TEMAS MISIONALES

Enfoque Territorial Y Diferencial - OFERTA



MODALIDAD COMUNITARIA

POBLACION

Niñas y niños desde los 18 meses hasta los 4 años 11 meses y 29 días, que habitan en zonas urbanas o rurales, pertenecientes a familias focalizadas de acuerdo con los criterios definidos por el ICBF y las características del servicio. Cabe aclarar que en el rango de 18 a 24 meses sólo se podrá atender un niño o niña por unidad de servicio.



OBJETIVO DE LA MODALIDAD

Promover el desarrollo integral de niñas y niños desde los 18 meses hasta 4 años, 11 meses y 29 días, a través de acciones pedagógicas para el goce efectivo de sus derechos, la protección integral, la participación activa y organizada de la familia, la comunidad y las entidades territoriales, según las particularidades de los servicios que contempla esta modalidad.

Los servicios de la Modalidad Comunitaria son administrados por las EAS y liderados por las madres o padres comunitarios o agentes educativos, quienes realizan la labor directa con niñas y , según las particularidades de los servicios que contempla esta modalidad.



SERVICIOS

HCB familiares

HCB Agrupados

HCB Cualificados o Integrales

Unidades Básicas de Atención fijas e itinerantes



OFERTA INSTITUCIONAL

MUNICIPIO	CUPOS CONTRATADOS	NUMERO UDS
CARMEN DE APICALÁ	0	0
CUNDAY	100	10
ICONONZO	20	2
MELGAR	0	0
VILLARRICA	36	3



CARACTERÍSTICAS DE LA MODALIDAD

Estructura básica compuesta por 10, 12, 13, 14 niñas y niños, según la demanda o necesidad de cada territorio

Opera durante 200 días al año, 5 días hábiles de la semana y en jornadas diurnas de 8 hora

El servicio se presta en la vivienda de la madre o padre comunitario, o en una misma planta física, la cual debe contar con la infraestructura necesaria para su funcionamiento previa verificación por parte del respectivo Centro Zonal, teniendo en cuenta las condiciones de calidad del servicio

La alimentación se brinda en 3 tiempos de consumo: Desayuno reforzado, almuerzo, refrigerio PM, que garantizan el 70% de las necesidades de ingesta diarias de energía y nutrientes o Ración Para Preparar. RPP de acuerdo con la minuta patrón que defina la Dirección de Nutrición para este fin.

A partir de resolución 1908 de 28/03/2014 Por la cual se regula la cuota de participación que deben pagar los Padres de Familia o personas responsables del cuidado de los niños y niñas usuarios de los Hogares Comunitarios de Bienestar. **ARTÍCULO 1o. DEFINICIÓN DE LA CUOTA DE PARTICIPACIÓN.** Entiéndase por cuota de participación, el aporte económico que realizan los padres o personas responsables de los niños y niñas usuarios beneficiarios del Programa Hogares Comunitarios de Bienestar, para cualificar la prestación del servicio

Componentes de atención

Los componentes de la atención responden de manera directa con el sentido y propósitos de las modalidades, siendo la base para la implementación de las estrategias y acciones particulares.



Desde el área misional vigila por medio de atenciones priorizadas 8, que de una u otra manera se brinda y garantiza en los programas de primera infancia y cumplimiento de los mismos a los padres y cuidadores y a su incumplimiento se inicia un RSD, las cuales se relacionan a continuación:



DESARROLLO INFANTIL EN MEDIO FAMILIAR

- ✓ El servicio Desarrollo Infantil en Medio Familiar atiende en las zonas rurales y rurales dispersas a mujeres gestantes, niñas, niños de 4 años, 11 meses y 29 días, sin perjuicio de lo anterior se atenderán niñas y niños hasta los 5 años, 11 meses y 29 días de edad, siempre y cuando no haya oferta de educación preescolar, específicamente de grado de transición en su entorno cercano. En zonas urbanas vulnerables el servicio atiende exclusivamente a niñas y niños menores de 2 años y mujeres gestantes.
- ✓ El servicio se brinda gratuitamente durante 11 meses, tiempo en el cual se realiza un encuentro educativo en el hogar al mes por usuario del servicio, 4 encuentros educativos grupales al mes (uno por semana) por unidades de atención

- ✓ Los encuentros se realizan en lugares disponibles y concertados con la comunidad o el ente territorial y un encuentro educativo en el hogar una vez por usuario.
- ✓ Cuenta con un equipo de profesionales compuestos por: psicosociales, profesionales en nutrición o salud, docentes, auxiliares pedagógicos, coordinador y auxiliar administrativo.
- ✓ Se entrega el 70 % del complemento nutricional en ración para preparar una vez al mes y refrigerio en los encuentros grupales (se le entrega al usuario y al acompañante) con los requerimientos necesarios, según los diferentes tipos de beneficiarios: mujer gestante, lactante o al niño menor de 2 años.

PRIMERA INFANCIA



Municipio	UDS	Cupos
CARMEN DE APICALÁ	10	276
CUNDAY	9	277
ICONONZO	17	301
MELGAR	35	651
VILLARRICA	11	221



ACTIVIDADES REALIZADAS:

MODALIDAD INSTITUCIONAL: Potenciar el desarrollo integral de niñas y niños de primera infancia a través de los servicios de educación inicial en el marco de la atención integral, con estrategias pertinentes, oportunas y de calidad para el goce efectivo de los derechos.

POBLACION OBJETIVO: Población objetivo la modalidad institucional está dirigida a niñas y niños de primera infancia, prioritariamente en el rango de edad de 2 años hasta los 4 años, 11 meses y 29 días; sin perjuicio de lo anterior, podrán ser atendidos niñas y niños entre los 6 meses y 2 años, cuando su condición así lo amerite y la UDS cuente con las condiciones requeridas para atender a esta población, y hasta los 5 años, 11 meses y 29 días de edad, siempre y cuando no haya oferta de educación preescolar, específicamente de grado de transición, en su entorno cercano.

- a. Desarrollar acciones pedagógicas, intencionadas y centradas en los intereses de las niñas, los niños y sus familias, sus características particulares y culturales para promover su desarrollo integral.
- b. Promover acciones de cuidado a través de prácticas que favorezcan las condiciones de salud, alimentación, nutrición, hábitos y estilos de vida saludable en las niñas, los niños y sus familias.
- c. Articular con el SNBF acciones con las instancias e instituciones presentes en los territorios para promover la atención integral de las niñas y los niños desde la gestación.
- d. Implementar procesos de formación y acompañamiento a las familias como corresponsables en la garantía de los derechos de niñas y niños, para promover el desarrollo integral.



ACTIVIDADES REALIZADAS:

e. Garantizar ambientes enriquecidos, seguros y protectores que den respuesta a las intencionalidades pedagógicas y promuevan la seguridad y bienestar de niñas y niños, reconociéndolos como seres sociales, autónomos y diversos

f. Desarrollar acciones orientadas a la promoción de los derechos, a la prevención de su vulneración y activar la ruta de actuaciones para el restablecimiento de derechos, en los casos en los que se evidencie la amenaza, vulneración o inobservancia

g. Promover en la atención el reconocimiento, respeto y participación de la diversidad de las niñas, los niños, adultos, familias y comunidades vinculadas al servicio.

h. Generar acciones para propiciar una atención pertinente, oportuna y de calidad para niñas y niños, sus familias y cuidadores a la luz de las categorías priorizadas en el Modelo de Enfoque Diferencial de Derechos (MEDD) del ICBF (género, discapacidad, pertenencia étnica y víctimas del conflicto armado)

- **ESTRUCTURA OPERATIVA DE LOS SERVICIOS DE LA MODALIDAD: ASPECTOS GENERALES.(jornada de atención)**
- Modalidad Institucional considera la realización de acciones para prestar el servicio de educación inicial en el marco de una atención integral, durante 5 días hábiles de la semana en jornadas de 8 horas a lo largo del año de atención.
- En relación con la atención de niñas y niños con discapacidad es fundamental contemplar un horario flexible de asistencia, teniendo en cuenta que se puede requerir de atención complementaria con otra entidad para favorecer los procesos de **inclusión**.
- Los acuerdos sobre horarios flexibles responden al análisis de la información de la **Formato Ficha de caracterización pedagógica** para la inclusión de niñas y niños con discapacidad, en la cual se puede determinar este horario como ajuste razonable; este tipo de decisiones responden además a la particularidad de cada proceso, por tanto, no aplica necesariamente para todas las niñas y niños con discapacidad.



Cobertura

Municipio	UDS	Cupos
CARMEN DE APICALÁ	1	110
CUNDAY	0	0
ICONONZO	1	100
MELGAR	4	581
VILLARRICA	0	0



HOGAR INFANTIL

- ✓ Es una forma de atención contemplada dentro de las modalidades institucionales atiende niñas y niños de primera infancia desde los 6 meses y 2 años (sala cuna) y hasta los 4 años, 11 meses y 29 días de edad.
- ✓ Las infraestructuras pueden ser propias, en comodato o arriendo.
- ✓ Atención durante 210 días al año, de lunes a viernes con un horario de 8 horas diarias.
- ✓ Las familias hacen un aporte económico al hogar, el cual se determina según los ingresos de los padres o acudientes.

- ✓ Los usuarios reciben refrigerio en la mañana, almuerzo y refrigerio en la tarde para cumplir con el 70 % de los requerimientos nutricionales con el objetivo de recibir los alimentos necesarios en la proporción ideal para su adecuado desempeño.
- ✓ Esta modalidad cuenta con diferentes espacios que promueven y potencian el desarrollo integral de niñas y niños de primera infancia a través de los servicios de educación inicial en el marco de la atención integral, con el fin de dar a los padres de familia y cuidadores la confianza y tranquilidad de que sus hijos tendrán oportunidades para un óptimo crecimiento, que de manera integral significa que pueden disfrutar de una alimentación balanceada y proporcional a sus requerimientos nutricionales, así como espacios para desarrollar las actividades propias de la primera infancia como



Cobertura

Municipio	UDS	Cupos
MELGAR	1	112

Estrategia de riesgos Específicos

Generaciones Sacúdete - 2.0

Fortalecimiento de capacidades

Contribuir al desarrollo integral de las niñas, niños y adolescentes en el territorio nacional.

Reconocimiento de niños, niñas y adolescentes como sujetos de derechos

Garantía de los derechos de niños, niñas y adolescentes

Prevención de vulneraciones de los derechos de niños, niñas y adolescentes

Restablecimiento de los derechos de niños, niñas y adolescentes cuando éstos han sido vulnerados

PROTECCIÓN INTEGRAL

- ✓ Desarrollar acciones para la **prevención de vulneraciones específicas desde un enfoque territorial**, que respondan a situaciones y contextos de alto riesgo o de emergencia y que requieren una atención diferenciada, fortaleciendo factores protectores y mitigando factores de riesgo para la protección integral de los derechos de la niñez y la adolescencia.

Formación

Movilización Social

Divulgación Pedagógica y Sensibilización

Gestión del conocimiento

Promoción de derechos de las niñas, niños y adolescentes y prevención de sus vulneraciones



Generaciones Sacúdete - 2.0

Objetivo: Contribuir al desarrollo integral de niñas, niños y adolescentes entre los 6 y 17 años fortaleciendo en ellos y sus familias habilidades, capacidades y conocimientos para el ejercicio de sus derechos, la prevención de riesgos y vulneraciones y la potenciación de sus vocaciones, intereses y talentos en la construcción de su proyecto de vida.

COMPONENTES

Fortalecimiento de capacidades y habilidades
Fortalecimiento de las capacidades familiares
Articulación interinstitucional.
Control social

Etapas de atención

Tipos de encuentros



Niños, niñas y adolescentes

1. Encuentros vivenciales de lectural del contexto

Acercamiento con las niñas, niños y adolescentes y sus familias

2. Encuentros vivenciales

Ejercicio de los derechos

Problemáticas definidas

3. Encuentros del núcleo de desarrollo

Fortalecer habilidades

Descubrimiento de fortalecimiento de talentos, intereses y vocaciones



Familiares

1. Encuentros Intergeneracional

Fortalecer vínculo familiar

Pautas de crianza

2. Encuentros individuales con la familia

Identificación de fortalezas y debilidades

Acompañamiento al plan de vida de los NNA

3. Encuentros de padres madres o cuidadores

Aprendizaje colaborativo



Conformación de grupos por curso de vida Programa Generaciones Sacúdete (Generaciones 2.0)

Niños y niñas **Explorando:** 6 años hasta los 9 años, 11 meses y 29 días

Niños y niñas **Profundizando:** 10 años hasta los 13 años, 11 meses y 29 días

Adolescentes **Construyendo e incidiendo:** 14 años hasta los 17 años y 11 meses

Grupos mixtos de 6 a 13 años (explorando)
Grupos mixtos de 10 a 17 años (construyendo e incidiendo)

Municipio	UDS	Cupos
ICONONZO	1	90
MELGAR	1	90



MI FAMILIA

Es una modalidad de prevención de amenazas y/o vulneración de derechos de NNA. Está orientada a atender familias con NNA que se encuentren en un nivel de riesgo medio o alto, y que presenten poca apropiación de sus capacidades.

Descripción: Constituye un acompañamiento psicosocial dirigido a las familias, para la promoción del desarrollo integral y el fortalecimiento de capacidades como corresponsables en la protección integral de los niños, niñas y adolescentes y la prevención de violencias, abusos o negligencia en contra de los menores de edad.

se realizó:

1. Abordaje de problemáticas o situaciones complejas identificadas en la familia desde las relaciones con su contexto sistémico.
2. Énfasis y aprovechamiento de las fortalezas y recursos familiares.
3. Promoción de los comportamientos responsables entre los integrantes de la familia.
4. Desactivación de los comportamientos irresponsables de los integrantes de la familia.



MODALIDAD PREVENCIÓN -

1000

Días para cambiar el mundo

Mujeres gestantes con bajo peso para la edad gestacional y sus hijos hasta que cumplan 6 meses de edad.

Niñas y niños de 0 a 5 años con diagnóstico de riesgo de desnutrición aguda. Se priorizan menores de dos años

Niñas y niños de 0 a 5 años con diagnóstico de desnutrición aguda, que se encuentren en tratamiento ambulatorio prestado por los servicios de salud*

Es una modalidad de atención extramural que busca la **prevención de la desnutrición aguda en las niñas y niños menores de 5 años**, así como del bajo peso gestacional en las mujeres gestantes, al tiempo que favorece los procesos de promoción y prevención que contribuyan en la generación de ambientes saludables y entornos protectores para la seguridad alimentaria y nutricional de los usuarios y las familias atendidas.

La modalidad 1.000 días para cambiar el mundo se desarrolla en los departamentos y municipios en los que se han identificado mayores prevalencias e incidencias de bajo peso gestacional, bajo peso al nacer, desnutrición aguda, riesgo de desnutrición aguda, enfermedades y muertes asociadas a la desnutrición (provocadas por enfermedades como la Infección Respiratoria Aguda -IRA o la Enfermedad Diarreica Aguda -EDA) y vulnerabilidad social. Para el CZ Ibagué corresponde a los municipios de **Piedras, Rovira e Ibagué**



Población:

365 días



Componentes de Atención – Acciones Realizadas

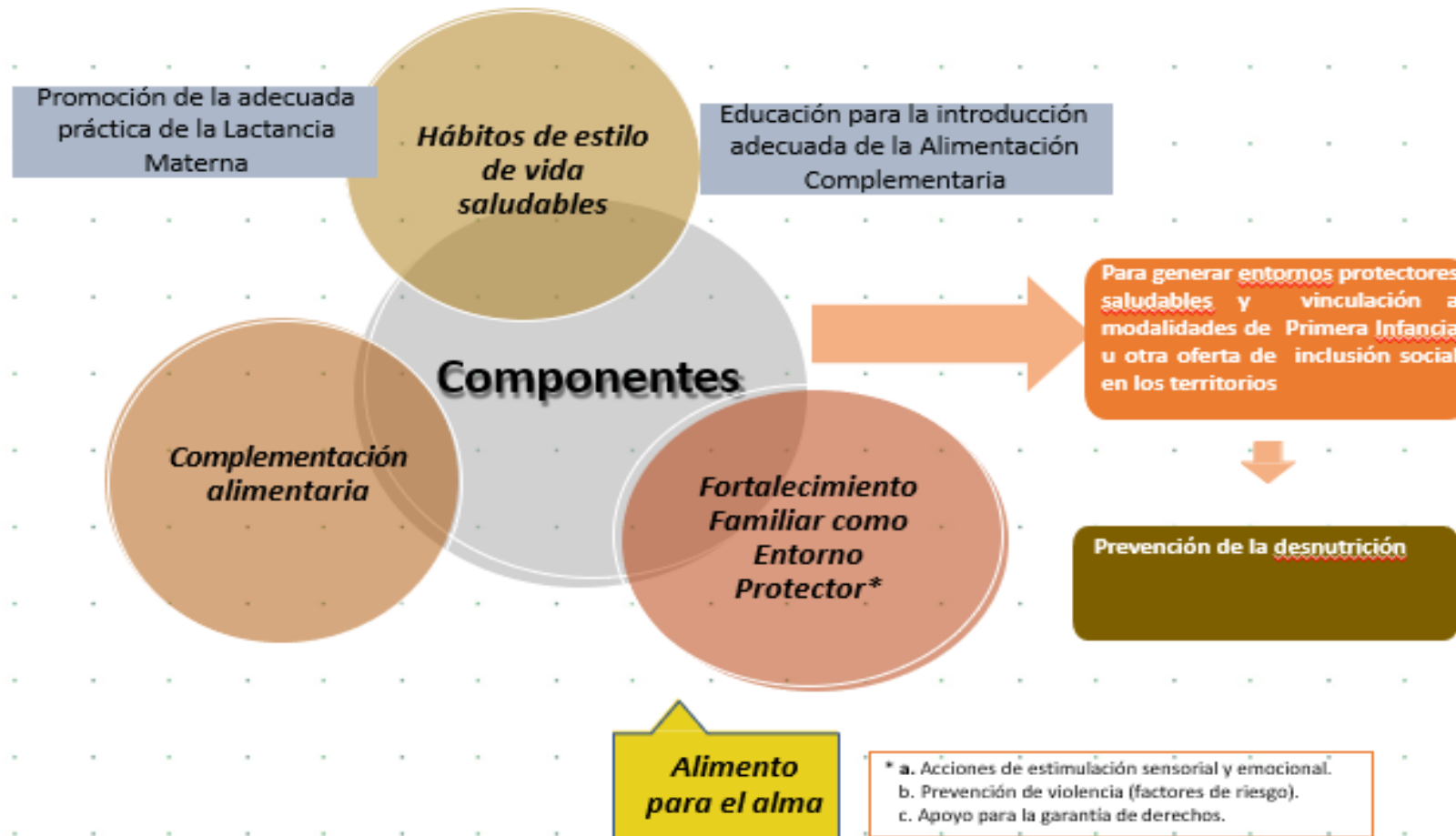

EXPERIENCIAS EXITOSAS – CENTRO ZONAL MELGAR



EXPERIENCIAS EXITOSAS – CENTRO ZONAL MELGAR



EXPERIENCIAS EXITOSAS – CENTRO ZONAL MELGAR





- ✓ Los hogares también son entornos potenciadores del desarrollo y el derecho a la salud de niñas y niños debe primar.
- ✓ Fue necesario mantener la atención remota fortaleciendo las capacidades y acompañando a los padres.
- ✓ Fortalecimiento de las experiencias de cuidado y crianza en el hogar especialmente en tiempo de coronavirus, mediante las 14 prácticas de cuidado.
- ✓ Acompañamiento telefónico al 100% de los usuarios por parte del talento humano de las Entidades Administradoras (EAS).
- ✓ Desde el ICBF se lideran un conjunto de acciones orientadas a la prevención de las distintas vulneraciones a los derechos de niñas, niños y adolescentes.

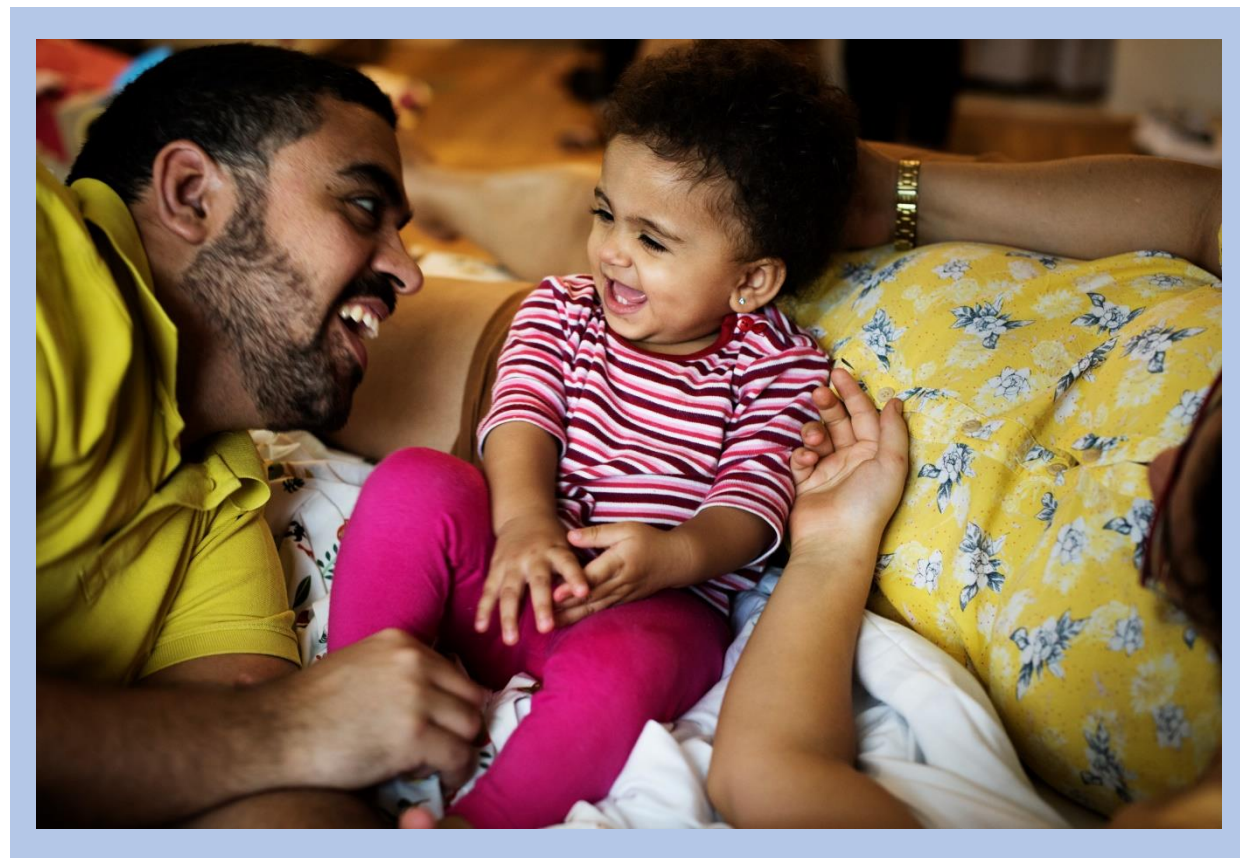

- ✓ Entrega de Ración para preparar (RPP) para el 100% de los usuarios
- ✓ Supervisión remota y en sitio de la entrega de RPP y de la inocuidad, cantidad y calidad de los alimentos que la componen y KIT PEDAGOGICO.
- ✓ Participación activa de los integrantes de los comités de control social en a las entregas de RPP.
- ✓ Seguimiento estricto a los casos de malnutrición.
- ✓ Promoción de la seguridad alimentaria y Nutricional por medio de las RPP .
- ✓ Desarrollo permanente de estrategias de promoción de la lactancia materna *fortaleciendo el vínculo madre e hijo.*
- ✓ Seguimiento oportuno a atenciones relacionadas con afiliación a SGSSS, vacunación, atención integral y seguimiento nutricional, conllevando al cumplimiento de las mismas y a la *garantía de una vida digna*
- ✓ Las estrategias educativas de prevención del COVID 19 desarrolladas por las EAS generaron mayor conciencia en los padres de familia del *impacto de las condiciones higiénico sanitarias* de los entornos de los niños en su salud y la prevención de EDA e IRA.





- ✓ El confinamiento produjo efectos negativos en los procesos cognitivos y socioemocionales de niñas y niños.
- ✓ El confinamiento y la pandemia aumentaron niveles de estrés en las niñas y niños.
- ✓ La pandemia ha generado estrés adicional sobre la familia y el hogar lo que puede propiciar ambientes poco seguros para niñas y niños
- ✓ A raíz de la pandemia, las familias sienten miedo de afectar la salud de niñas y niños, además de tener desconfianza hacia otras personas
- ✓ Las mujeres enfrentan una carga adicional de cuidado en el hogar
- ✓ Retornar a la atención presencial bajo un esquema de alternancia de manera segura.

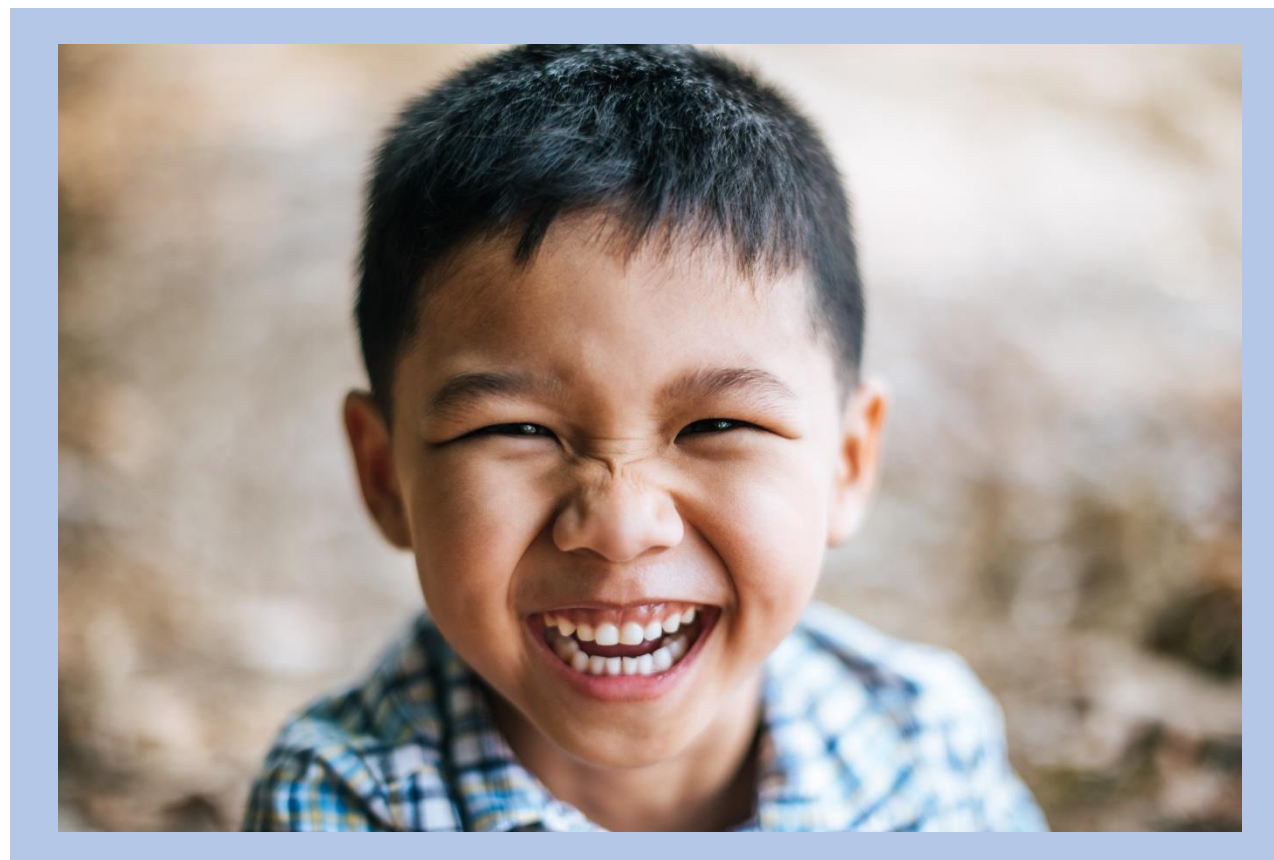



4. INFORME EJECUCIÓN FINANCIERA

PRESUPUESTO DE FUNCIONAMIENTO E INVERSIÓN.





CENTRO ZONAL MELGAR	PROGRAMACION METAS SOCIALES Y FINANCIERAS		
	CONSOLIDADO DE ATENCION		
MODALIDADES DE ATENCION	CONTRATOS SUSCRITOS	CUPOS CONTRATADOS	USUARIOS ATENDIDOS
PRIMERA INFANCIA	8	2785	2795

TIPO DE CONTRATO	2021	VALOR
Contratos de aporte	8	\$7.171.854.797
Contrato prestación servicios profesionales	8	\$254'934.999



5. INFORME GESTIÓN CONTRACTUAL ASOCIADA A METAS.



Tema Consulta 2021: ESTRATEGIA DE LA EDUCACION INICIAL Y SU ENTORNO PROTECTOR Vigencia 2021



Servicio	Cupos Programados Vigentes	Cupos Ejecutados	Meta Financiera Programadas Vigentes	Presupuesto ejecutado
CDI CON ARRIENDO - INSTITUCIONAL	138	138	\$486.123.272	\$486.123.272
CDI SIN ARRIENDO - INSTITUCIONAL	653	657	\$2.159.074.154	\$2.159.074.154
DESARROLLO INFANTIL EN MEDIO FAMILIAR SIN ARRIENDO - FAMILIAR	1726	1730	\$3.699.212.089	\$3.629.212.089
HCB AGRUPADOS - COMUNITARIO	156	156	\$426.441.980	\$426.441.980
HOGARES INFANTILES - INSTITUCIONAL	112	114	\$398.792.002	\$398.792.002
TASA COMPENSATORIA / HOGARES INFANTILES - INSTITUCIONAL	-	-	\$2.211.300	\$2.211.300
Total general	2785	2785	\$7.171.854.797	0



6. INFORME EJECUCIÓN DE POLÍTICAS, PROGRAMAS Y PROYECTOS

Cumplimiento Del PND Y Objetivos De Desarrollo Sostenible.





OFERTA INSTITUCIONAL VIGENCIA 2021 CENTRO ZONAL MELGAR

Primera Infancia

HCB TRADICIONAL

Nombre Municipio	Unidades Servicio	Cupos	Usuarios	Costo Unitario	Total
CUNDAY	10	100	100	18902449	280,209,970
ICONONZO	2	20	20	18902452	56,041,994
VILLARRICA	3	36	36	18902452	90,190,016

CDI SIN ARRIENDO

Nombre Municipio	Unidades Servicio	Cupos	Usuarios	Costo Unitario	Total
CARMEN DE APICALÁ	1	110	110	3575762	364,329,732
ICONONZO	1	100	100	3575762	328,875,059
MELGAR	3	443	443	3575762	1,465,869,363

HOGARES INFANTILES - INSTITUCIONAL

MELGAR	1	112	112	310935,83	398,792,002
---------------	----------	------------	------------	------------------	--------------------





CDI CON ARRIENDO - INSTITUCIONAL

Nombre Municipio	Unidades Servicio	Cupos	Usuarios	Costo Unitario	Total
MELGAR	1	138	138	3812823	486,123,272

DESARROLLO INFANTIL EN MEDIO FAMILIAR SIN ARRIENDO - FAMILIAR

Nombre Municipio	Unidades Servicio	Cupos	Usuarios	Costo Unitario	Total
CARMEN DE APICALÁ	10	276	276	2262718	598,961,857
CUNDAY	9	277	277	2262719	599,800,134
ICONONZO	17	301	301	2262731	646,471,986
MELGAR	35	651	651	2262906	1,393,425,867
VILLARRICA	11	221	221	2262691	460,552,245



8. ESPACIO DE PARTICIPACIÓN DE PARTES INTERESADAS





ENLACE
PQRS

DILIGENCIAR EL LINK DEL CHAT

ENLACE
LISTADO
ASISTENCIA

DILIGENCIAR EL LINK DEL CHAT



9. COMPROMISOS ADQUIRIDOS: INFORME PARA EL SEGUIMIENTO





COMPROMISO POR CENTRO ZONAL	RESPONSABLE	FECHA DE CUMPLIMIENTO (DENTRO DE LA VIGENCIA)
En la Vigencia 2021 el Centro Zonal Melgar no estableció compromisos		



10. CANALES Y MEDIOS PARA ATENCIÓN A LA CIUDADANÍA E INFORME PQRS

CANALES DE ATENCIÓN

Se fortalecieron los canales de atención 24/7 para niños, niñas y adolescentes que se sienten amenazados o han visto vulnerados sus derechos:

Canales de Atención a la Ciudadanía



Chat ICBF

Disponible lunes a domingo 6:00 am a 9:00 pm



Videollamada

Disponible lunes a sábado 6:00 a.m. a 9:00 p.m.



WhatsApp

Envía mensajes a través de la aplicación desde tu celular. Disponible lunes a domingo 6:00 am a 9:00 pm



Llamada en Línea

Disponible lunes a sábado 6:00 a.m. a 9:00 p.m.



Línea Anticorrupción

Informe de denuncias



Puntos de Atención

Direcciones regionales y centros zonales del ICBF



Correo de contacto

atencionalciudadano@icbf.gov.co



Notificaciones Judiciales

NotificacionesJudiciales@icbf.gov.co



Ventanilla de Trámites y Servicios



Portafolio de Oferta Institucional



Preguntas y Respuestas Frecuentes



LÍNEA DE ATENCIÓN A NIÑOS, NIÑAS Y ADOLESCENTES.
PROTECCIÓN · EMERGENCIA · ORIENTACIÓN

LÍNEA ANTICORRUPCIÓN Y PÁGINA WEB



LÍNEA ANTICORRUPCIÓN



Canales Dispuestos

- ↳ Línea gratuita nacional ICBF: 018000 91 80 80 - Opción 4. Para la recepción de denuncias de presuntos actos de corrupción el horario de atención es de Lunes a Viernes de 8 am a 5 pm.
- ↳ Correo electrónico: Anticorrupcion@icbf.gov.co
- ↳ Chat ICBF y Llamada en Línea
- ↳ Videollamada

WWW.ICBF.GOV.CO

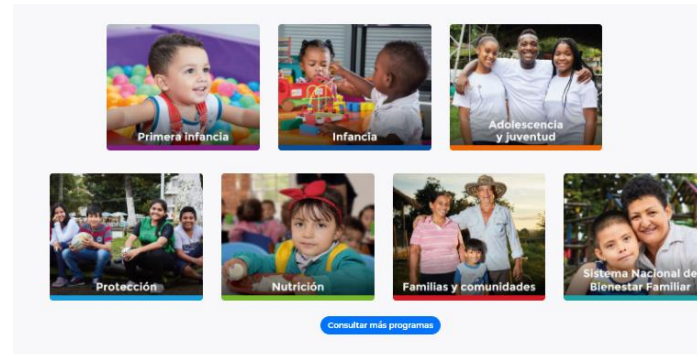

Enlaces de Interés

- | | | | | | |
|--|---|---|----------------------------------|---|----------------------------|
| Transparencia y Acceso a la Información Pública | Rendición de Cuentas ICBF | Innovación ICBF | Gobierno Digital | Normativa Institucional | Citaciones |
| Prosperidad Social (DPS) | Colombia Compra Eficiente | Datos Abiertos | | | |
| Centro de Memoria Histórica | Función Pública | Convocatoria No.433 2016 - ICBF | | | |
| Unidad de Atención y Reparación Integral a las Víctimas | Sistema de Información y Gestión del Empleo Público (SIGEP) | Acciones de Tutela Convocatoria No.433 2016 | | | |
| SNADIV - Sistema Nacional de Atención y Reparación Integral a las Víctimas | | Sistema Único de Información de la Niñez - SUIN | | | |

- Programas, estrategias y servicios
- Trámites
- Espacios de participación en línea
- Oferta de información en canal electrónico
- Conjuntos de datos abiertos disponibles
- Avances y resultados de la gestión institucional
- El Plan anticorrupción y de atención al ciudadano
- Informes de Rendición de Cuentas y Mesas Públicas



11. EVALUACIÓN DE LA AUDIENCIA DE RENDICIÓN PÚBLICA DE CUENTAS

**DILIGENCIAR EL LINK DEL
CHAT**





PÚBLICA



GRACIAS



	<p>El futuro es de todos</p>	<p>Gobierno de Colombia</p>
---	----------------------------------	---------------------------------



**BIENESTAR
FAMILIAR**