



**BIENESTAR
FAMILIAR**



COLOMBIA
POTENCIA DE LA
VIDA

Rendición Pública de Cuentas

ICBF RINDE

cuentas 2023

REGIONAL ANTIOQUIA
SEPTIEMBRE 14 DE 2023



Jorge Iván Montoya Vélez
Director Regional
14/09/2023



Silenciar los micrófonos y apagar cámara de video.



Se informa que la reunión se grabará.



Se solicita a los participantes diligenciar la asistencia.



Para las intervenciones deberá levantar la mano y el moderador dará la palabra, en espacio establecido.

En cumplimiento de lo dispuesto en el artículo 38 de la ley 996 de 2005, ley de garantías, nos permitimos informar que el presente evento no tiene connotación electoral, razón por la cual solicitamos a todas las personas que aspiren a cargos de elección popular para las próximas elecciones, abstenerse de participar en esta actividad so pena de incurrir en las inhabilidades y penas contempladas en la ley.



Himno Nacional

Instalación por parte del Director Regional Dr. Jorge Iván Montoya Vélez

1. Contexto institucional.
2. Contexto Rendición Pública de Cuentas.
3. Informe de gestión de la vigencia con énfasis en todos los temas Misionales: enfoque territorial y diferencial. Logros y experiencias exitosas.
4. Gestión administrativa: Avance de políticas del Modelo Integrado de Planeación y Gestión.
5. Ejecución presupuestal y contractual: presupuesto de funcionamiento e inversión.
6. Informe ejecución financiera asociada a metas.
7. Ejecución de políticas, programas y proyectos: cumplimiento del PND y Objetivos de Desarrollo Sostenible.
8. Acuerdo de paz: avances en la implementación.
9. Espacio de participación de partes interesadas.
10. Compromisos adquiridos: informe para el seguimiento.
11. Canales y medios para atención a la ciudadanía e informe PQRS.
12. Evaluación de la Audiencia de Rendición Pública de Cuentas y Cierre.



CONTEXTO INSTITUCIONAL



NÚMERO DE ENCUESTAS

5.318

RESULTADO

2.071 personas eligieron como principal tema de interés la “Atención integral de niños y niñas de 0 a 5 años”.

PARTICIPACIÓN

Tema de interés sobre total encuestas

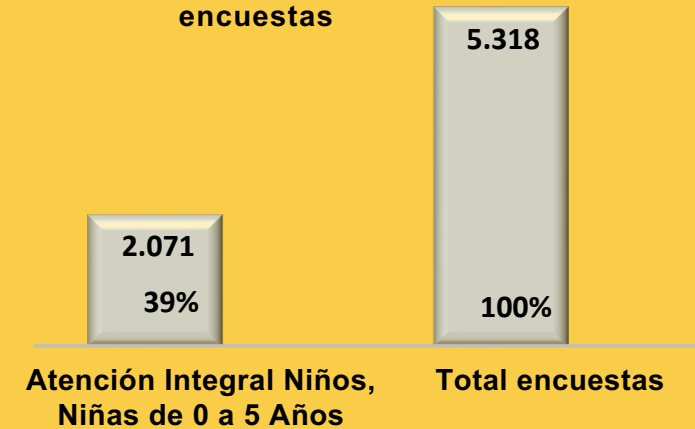

INFORME DE GESTIÓN DE LA VIGENCIA

PROCESOS MISIONALES

Enfoque Territorial y Diferencial





Mujeres gestantes, niñas y niños desde el nacimiento hasta los 4 años, 11 meses y 29 días, en los territorios sin oferta educativa en transición se permite hasta los 5 años, 11 meses y 29 días de edad.



Familias y comunidades con inclusión social: población afro, indígena.



Niñas y niños de 6 a 9 años
Niñas y niños de 10 a 13 años, 11 meses y 29 días.



Mujeres gestantes con bajo peso para la edad gestacional.
Niños y niñas menores de 5 años con riesgo de desnutrición aguda o desnutrición aguda.



de 14 a 28 años.



Niños, niñas, adolescentes, jóvenes y familias.

Promoción y Prevención



DESDE EL PROCESO DE PROMOCIÓN Y PREVENCIÓN

Se lidera de manera articulada el desarrollo de programas, modalidades, estrategias, planes y proyectos para la promoción de derechos y la prevención de vulneraciones en el marco de un enfoque diferencial de manera integral para los usuarios de los servicios del ICBF.



Primera Infancia

LOGROS
EXPERIENCIAS EXITOSAS





LOGROS PRIMERA INFANCIA

Fue posible realizar procesos de concertación de manera armónica con las comunidades indígenas y líderes de los consejos comunitarios, lo que hizo posible brindar una atención pertinente a las características de población, en línea con su sistema de creencias y necesidades.



Espacio Territorial de Capacitación y Reincorporación ETCR
CASA USUARIA SAN JOSE DE LEON -
Municipio de Mutatá.

Asesoría y acompañamiento técnico al talento humano de las entidades administradoras del servicio (EAS) en la atención a población en situación de discapacidad, esto ha permitido que los procesos intencionados a la construcción de ambientes educativos inclusivos a través de talento humano cualificado sean posibles.



Asistencia Técnica con talento humano de las Entidades Administradoras de Servicio en atención a población en situación de discapacidad.

Asistencia Técnica a Talento Humano del ICBF en atención a población en situación de discapacidad

EXPERIENCIA EXITOSA - PRIMERA INFANCIA

Los usuarios en situación de discapacidad tienen un papel protagónico en las actividades o estrategias que se desarrollan en la prestación del servicio donde se involucra a pares y familias en el proceso de **reconocimiento a la diversidad**.

Se realizan actividades intencionadas al reconocimiento de la diversidad a través de actividades lúdico pedagógicas que involucran a usuarios y sus familias.

Se visualiza esta acción como experiencia exitosa, al permitir hacer visible la diversidad y desde ella la oportunidad de fortalecer los tejidos familiares y sociales.



Atención a Población en Situación de Discapacidad

EXPERIENCIA EXITOSA - PRIMERA INFANCIA

Yo Creciendo y mi Familia Reconociendo

Vincular a las familias en los procesos que se forjan en el servicio a través de la elaboración de un libro donde se documenta su historia, patrones relacionales, hábitos, prácticas, valores, tradiciones y conflictos. Esta estrategia pedagógica, moviliza a las familias a fortalecer el acompañamiento a los procesos que se forjan en la educación inicial, siendo sólo posible hacer una atención con sentido, que se sostenga en el tiempo, al lograr que las familias se involucren en la atención.



Programas	Unidades Servicio Programadas	Cupos Programados	Meta Financiera Programadas
ATENCIÓN PROPIA E INTERCULTURAL	46	1.982	\$2.834.266.150
CDI CON ARRIENDO - INSTITUCIONAL	77	8.332	\$29.339.273.125
CDI SIN ARRIENDO - INSTITUCIONAL	196	22.043	\$68.219.098.940
DESARROLLO INFANTIL EN ESTABLECIMIENTOS DE RECLUSION - DIER - INSTITUCIONAL	1	15	\$52.667.525
DESARROLLO INFANTIL EN MEDIO FAMILIAR CON ARRIENDO - FAMILIAR	0	0	\$18.812.876
DESARROLLO INFANTIL EN MEDIO FAMILIAR SIN ARRIENDO - FAMILIAR	1.830	47.036	\$59.048.361.155
EDUCACIÓN INICIAL RURAL - FAMILIAR	48	960	\$3.115.698.836
EDUCACIÓN INICIAL RURAL DISPERSA - FAMILIAR	40	640	\$2.733.901.440
HCB - COMUNITARIO	1.712	22.121	\$65.791.168.426
HCB FAMI - FAMILIAR	540	7.560	\$16.889.342.409
HCB INTEGRAL - COMUNITARIO INTEGRAL	1.212	15.756	\$33.940.469.132
HOGARES INFANTILES - INSTITUCIONAL	106	13.515	\$52.132.652.104
JARDINES SOCIALES - INSTITUCIONAL	1	299	\$563.125.437
SERVICIO ESPECIAL PARA LA PRIMERA INFANCIA - ATENCIÓN PROPIA E INTERCULTURAL	0	0	\$3.869.810.190
SERVICIO ESPECIAL PARA LA PRIMERA INFANCIA - COMUNITARIO	0	0	\$1.071.194.880
SERVICIO ESPECIAL PARA LA PRIMERA INFANCIA - FAMILIAR	194	23.371	\$59.615.437.016
SERVICIO ESPECIAL PARA LA PRIMERA INFANCIA - INSTITUCIONAL	326	38.168	\$75.796.933.184
TASA COMPENSATORIA / HOGARES INFANTILES - INSTITUCIONAL	0	0	\$223.161.916
TOTAL	6.329	201.798	\$475.255.374.741

Infancia

LOGROS
EXPERIENCIAS EXITOSAS





Promover la protección integral y proyectos de vida de las niñas y los niños que pertenezcan o se autorreconozcan como parte de una comunidad étnica, a partir de su empoderamiento como sujetos de derechos y del fortalecimiento de la corresponsabilidad de la familia, la sociedad y el Estado, propiciando la consolidación de entornos protectores para las niñas y los niños.



Contribuir al desarrollo integral de las niñas y los niños, fortaleciendo en ellos y en sus familias habilidades del siglo XXI, así como el desarrollo de conocimientos para el ejercicio de sus derechos, la prevención de riesgos y la construcción de sus proyectos de vida a partir de la exploración de sus vocaciones, intereses y talentos.



Promover los derechos y prevenir los riesgos de trabajo infantil, violencia al interior de las familias y violencias sexuales en niñas y niños entre los 6 y 13 años, 11 meses y 29 días, a través de metodologías innovadoras, disruptivas y especializadas para la consolidación de proyectos de vida legales, sostenibles y libres de violencias en el marco del ejercicio de la ciudadanía.



Brindar atención a niñas y niños con discapacidad entre los 6 y 13 años, y a adolescentes con discapacidad entre los 14 y 17 años, 11 meses y 29 días; con el fin de promover sus derechos y prevenir las vulneraciones, desde un enfoque de derechos, inclusivo y diferencial, contribuyendo así a la superación de concepciones y formas de atención segregadas, excluyentes o discriminatorias por razones de discapacidad

Desde los programas Generación Explora, Generaciones Étnicas con Bienestar (Afro-indígenas), Katünaa y la Modalidad De Tú a Tú (Discapacidad) se logra:

- Generar conocimiento y fortalecimiento frente a activación de rutas y el reporte de riesgos en el territorio, por parte de los beneficiarios y sus familias.
- Los niños y niñas identifican aquellas acciones que hacen parte del trabajo infantil, los riesgos que pueden presentar frente a violencias sexuales y el fortalecer los lazos en las familias para poder erradicar o disminuir la violencia al interior del hogar, todo esto por medio de las metodologías innovadoras.
- Para la población con Discapacidad, se ha posibilitado el ingreso de beneficiarios a otras ofertas en pro de promover sus habilidades y capacidades, igualmente se generó el reconocimiento de las familias frente a la responsabilidad y acciones a realizar con sus niñas, niños y adolescentes, buscando mejorar los lazos familiares.
- Se incide en la generación de comunidades protectoras y en la construcción de la ciudadanía y la identidad, a través de la participación efectiva de las niñas y los niños.

GENERACIÓN EXPLORA

Las niñas y niños de Generación Explora
le regalan un bosque a Antioquia



Se deja un recurso ambiental
que permanecerá por más de
2 generaciones



ATENCIÓN

¿Ya viste el nuevo mural que esta en la entrada de nuestra Sede Regional?



¿Sabes
quién lo
diseño?

Nuestros Niños, Niñas y
Adolescentes con
discapacidad intelectual
de la modalidad
"De Tú a Tú"

Adolescencia

LOGROS
EXPERIENCIAS EXITOSAS



sacúdete

sacúdete

Acompañar a adolescentes y jóvenes de 14 a 28 años en la formulación de proyectos de vida, a través de procesos de formación y acompañamiento basados en metodologías disruptivas para el fortalecimiento de habilidades del siglo XXI y el ejercicio de la ciudadanía.

Acompañar a adolescentes y jóvenes entre los 14 y 28 años 11 meses y 29 días pertenecientes a comunidades indígenas, afrodescendientes, negras, raizales, palenqueras y Rrom en la formulación de proyectos de vida propios y planes de vida colectivos, a través de procesos de formación y acompañamiento basados en metodologías disruptivas para el fortalecimiento de habilidades del siglo XXI que promuevan el rescate y preservación de su identidad y diversidad cultural, el ejercicio de la ciudadanía y el buen vivir.



EN LA
JUGADA

Promover los derechos y prevenir los riesgos de reclutamiento, utilización, uso y violencia sexual por parte de grupos armados organizados, grupos delictivos organizados y violencias basadas en género (violencia sexual, trata de personas, explotación sexual comercial, violencia psicológica, física, económica y feminicidio) en adolescentes y jóvenes de 14 a 28 años, a través de metodologías disruptivas y especializadas para la consolidación de proyectos de vida legales, sostenibles y libres de violencias en el marco del ejercicio de la ciudadanía.



#HABLAR
LO CURA

Promover el desarrollo y uso de herramientas psico-emocionales que impulsen un estilo de vida consciente y de buen vivir para el cuidado propio y mutuo de la salud mental como dimensión vital para el disfrute de la vida cotidiana de adolescentes y jóvenes en Colombia.

- Dinamización de las juventudes y agentes del Sistema Nacional de Bienestar Familiar, a través de la realización de los tres encuentros departamentales, seis asistencias técnicas y seis movilizaciones sociales en los municipios priorizados en los temas de Salud Mental, prevención de violencias basadas en género y participación juvenil. Lo anterior en articulación con dependencias de la Gobernación de Antioquia, Sporti Fundación, Atlético Nacional, Deportivo Independiente Medellín, Cultura del Fútbol, líderes de barras de ambos equipos de fútbol y traslado de 180 jóvenes al Estadio Atanasio Girardot para presenciar un partido de fútbol en el mes de agosto de 2022.
- Se dio cumplimiento a la meta del cuatrienio con 421 agentes educativos formados en prevención del embarazo en la adolescencia.
- Grabación de tres notas de televisión desde la Sede Nacional para visibilizar experiencias exitosas de jóvenes del departamento de Antioquia para el programa en emprendimiento y educación.

Familia y Comunidades

LOGROS
EXPERIENCIAS EXITOSAS





"DANDO VALOR A LA VIDA"

"He aprendido a relacionarme con mis hijos y buscar que vivamos en un entorno más saludable, con mucho diálogo. Dejé de ser tan permisiva y ejerzo en ellos autoridad con responsabilidades, mis hijos acatan las ideas presentadas y sé que en su momento les será útil para su desarrollo emocional, mi esposo es atento y más calmado, hemos avanzado en mejorar las relaciones, las decisiones y comunicación de lo que queremos y podemos hacer en familia sin afectar al otro, es de mucho valor que nuestra psicóloga se tome la tarea de escucharnos y ver nuestras falencias para guiarnos por el lugar que debemos coger y que nada se nos salga de las manos, gracias por el acompañamiento".

Tatiana Marcela Zapata, 2022

Apoyo para la compra y el transporte de pie de cría y especies menores, semillas, plántulas, productos agrícolas, materiales, insumos para la adecuación y construcción de galpones, cocheras, pozos o estanques piscícolas, conejeras, huertas, patios, chagras, conucos y terrazas familiares, entre otros.



Fortalecimiento en educación alimentaria y nutricional

Acciones de tipo educativo orientadas a la promoción y formación de las comunidades frente a los patrones de alimentación y nutrición, para fortalecer una alimentación sana, nutritiva y suficiente, según usos y costumbres, en cuanto a procesos de producción, cocción e ingesta de alimentos, con la adopción de hábitos y estilos de vida saludables que minimicen los riesgos de desnutrición en niños, niñas, adolescentes y jóvenes.

Tejiendo sueños



Fortalecimiento Cultural

Actividades de recuperación del patrimonio cultural en el marco de transmisión de conocimientos ancestrales y culturales en áreas como: cocina tradicional, medicina tradicional, rituales y complejos ceremoniales, oralidad, danza, música, pintura, teatro, literatura, artes manuales, ciencias y tecnologías propias, juegos tradicionales, entre otros.

LOGROS FAMILIA Y COMUNIDADES

- Llegamos a las zonas rurales dispersas- sorteando dificultades climáticas- sin vías de acceso marcadas, viajes en diferentes medios de transporte incluidos semovientes, con trayectos de más de 3 horas.
- Garantizamos la atención de 12.175 familias en el departamento de Antioquia, con altos índices de vulnerabilidad y en zonas apartadas del casco urbano de los municipios atendidos.
- Contratación de talento humano profesional, comprometido y capacitado para la atención de las familias.
- Logramos la atención de población con discapacidad y étnica.
- Producción de una cartilla con las experiencias exitosas, que visibilizan los logros significativos y cambios.

Nutrición

LOGROS
EXPERIENCIAS EXITOSAS



Modalidad 1000 días para cambiar el mundo

Esta modalidad tiene como objetivo contribuir a la prevención de la desnutrición aguda en niñas y niños menores de 5 años y la atención del bajo peso en mujeres gestantes, el bajo peso al nacer y el retraso en talla, adecuando el 98% de las mujeres gestantes y el 100% de los menores de 5 años.

MUNICIPIOS	CUPOS
Amalfi	40
Anori	20
Apartado	50
Caceres	20
Carepa	50
Caucasia	30
Chigorodo	50
El Bagre	40
Mutata	50
Nechi	30
Necocli	40
Remedios	40
Segovia	30
Turbo	60
Valdivia	10
Yondo	20
Zaragoza	20
TOTAL	600

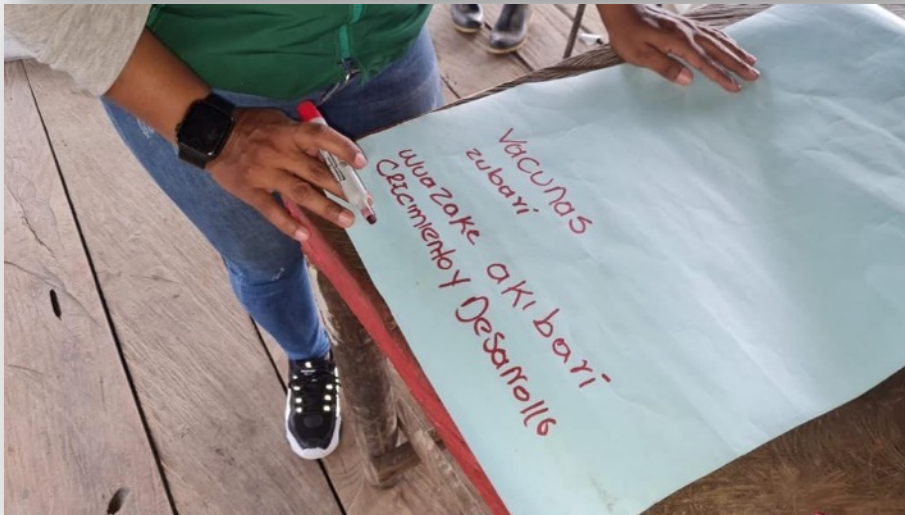

Modalidad 1000 días para cambiar el mundo - (Testimonio Escrito)

Resguardo Indígena JEIKERAZABI de MUTATÁ

Se crean carteleras de compromisos en la lengua de comunidad Embera katio – Eyabida

La comunidad indígena por su cercanía con el casco urbano ha tenido contacto con los diferentes servicios y programas sociales, por lo tanto, aprovechan y se empoderan de la mano del equipo interdisciplinario, el cual ha contribuido a que las familias indígenas asuman compromiso con la responsabilidad en la Garantía de Derechos de sus miembros.

Programas	Cupos Programados	Meta Financiera Programadas
1.000 DÍAS PARA CAMBIAR EL MUNDO	600	\$2.496.818.192
DE TÚ A TÚ - ADOLESCENCIA Y JUVENTUD	211	\$1.487.878.789
DE TÚ A TÚ - INFANCIA	252	\$1.931.055.815
FORTALECIMIENTO ADOLESCENTES Y JÓVENES - ESPACIOS COMUNITARIOS	2.780	\$1.093.074.480
FORTALECIMIENTO ADOLESCENTES Y JÓVENES - ESPACIOS COMUNITARIOS - BID	1.930	\$985.092.360
FORTALECIMIENTO ADOLESCENTES Y JÓVENES - ESPACIOS PROPIOS	1.290	\$485.987.040
FORTALECIMIENTO ADOLESCENTES Y JÓVENES - ESPACIOS PROPIOS - BID	950	\$487.023.600
GENERACIÓN EXPLORA	7.650	\$5.772.271.034
GENERACIÓN EXPLORA RURAL	1.950	\$1.398.319.778
GENERACIONES ÉTNICAS ADOLESCENTES Y JÓVENES	1.900	\$1.111.001.250
GENERACIONES ÉTNICAS CON BIENESTAR	4.425	\$1.669.256.025
KATÜNAA	1.500	\$1.271.952.000
MI FAMILIA RURAL	1.960	\$2.459.853.900
MI FAMILIA URBANA	9.240	\$8.629.874.570
OTRAS FORMAS DE ATENCIÓN ADOLESCENTES Y JÓVENES	800	\$451.446.600
TERRITORIOS ÉTNICOS CON BIENESTAR	975	\$1.170.000.000
TOTAL	38.413	\$32.900.905.433

PROTECCIÓN





PROCESO ADMINISTRATIVO DE
RESTABLECIMIENTO DE DERECHOS



SISTEMA DE RESPONSABILIDAD PENAL PARA
ADOLESCENTES



ADOPCIONES



ALIANZA ESTRATÉGICA PROYECTO SUEÑOS

Proyecto	Plazas aprobadas	Contratos celebrados	Valor comprometido	Valor pagado	Porcentaje de ejecución	Observaciones
PARD	196	196	7.222.104.219,00	7.218.293.219,00	99,94(%)	La ejecución no fue al 100% porque los recursos de dos contratos pasaron a la siguiente vigencia en calidad de reserva presupuestal.
SRPA	16	16	604.022.898,00	604.022.898,00	100(%)	
TOTALES	212	212	7.826.127.117,00	7.822.316.117,00	99,95(%)	

Fuente: Seguimiento Financiero del Grupo

MODALIDADES	CUPOS CONTRATADOS	Nº CONTRATOS	VALOR CONTRATADO	VALOR EJECUTADO
RESTABLECIMIENTO EN ADMINISTRACION DE JUSTICIA	1.964	13	\$25.878.721.978	\$25.526.644.560
APOYO Y FORTALECIMIENTO A LA FAMILIA	3.309	16	\$15.224.003.034	\$14.912.624.929
MODALIDADES DE ACOGIMIENTO RESIDENCIAL	4.654	26	\$94.376.190.751,00	\$93.313.225.124,00
VICTIMAS DE CONFLICTO ARMADO	50	1	\$1.188.191.542,00	\$1.188.191.542,00
TOTAL	9.977	56	\$136.667.107.305	\$134.940.686.155

Fuente: Metas Sociales y Financieras

ACCIONES COMPLEMENTARIAS EN RESTABLECIMIENTO DE DERECHOS Y/O ADMINISTRACIÓN DE JUSTICIA

RUBRO	PROYECTO	VALOR COMPROMETIDO	VALOR PAGADO	PORCENTAJE DE EJECUCION
C-4102-1500-14-0-4102037-02-112	PARD	293.017.920	176.293.776	60,16(%)
C-4102-1500-13-0-4102038-02-112	SRPA	135.073.419	66.557.072	49,27(%)
TOTALES		428.091.339	242.850.848	56,72(%)

Fuente: Seguimiento Financiero del Grupo

Observación : Algunos de estos recursos por el cierre fiscal pasaron al 2023 en calidad de reserva presupuestal. Otros no se ejecutaron dado que no se presentó la necesidad.

Modalidades Restablecimiento de Derechos



- Modalidad consistente en un espacio familiar protector que permite que las niñas, los niños y los adolescentes con derechos amenazados y/o vulnerados, sean acogidos en un ambiente familiar, estable y seguro, sustituto y temporal, en tanto se lleva a cabo un Proceso Administrativo de Restablecimiento de Derechos.

Tipos de hogar sustituto:

- HS Vulneración: 1.900
- HS Discapacidad: 800

Hogares
Sustitutos



- Modalidad en la cual una Institución con licencia de funcionamiento brinda un proceso interdisciplinario de atención las 24 horas 7 días a la semana a niños, niñas y adolescentes a quienes se les han amenazado o vulnerado sus derechos.

Formas de atención:

- Internado Vulneración :1.233
- Internado Discapacidad intelectual: 300
- Internado Discapacidad Psicosocial: 369

Internado



- Modalidad en la cual las niñas, niños, adolescentes y gestantes o en período de lactancia, con derechos amenazados o vulnerados, cuentan con el acompañamiento de profesionales, orientado a propiciar una convivencia similar a la vida familiar y con la atención e intervención familiar requerida para el restablecimiento de sus derechos

Formas de atención:

- Casa de Protección Víctimas: 50
- Casa Hogar PARD: 36
- Casa Universitaria: 66

Casas de Protección



Logros

Cualificación del proceso de atención a través del acompañamiento y asistencia técnica en la elaboración de Propuestas de Implementación y Cualificación "PIYC'S" y fortalecimiento al Proceso de Gestores de Caso Institucional.

Asistencia Técnica al 100% de los Operadores PARD en la implementación de las herramientas de Monitoreo y evaluación del método de atención de casos, buscando reunificación con familias que sean garantes de entornos protectores.

Que tanto los Operadores de Protección, como las Autoridades Administrativas y sus equipos técnicos abordaran los pilares iniciales para la implementación de enfoques diferenciales por género, discapacidad, etnia, entre otros,.

La implementación de Nuevo Modelo de Atención, a través de planes de trabajo que incluyeron: Manuales Operativos, lineamientos técnicos, y guías de atención, para la interiorización del Modelo, tanto al interior de los operadores de las diferentes modalidades de atención como con las Autoridades Administrativas y sus equipos interdisciplinarios.

Experiencia Exitosa

A través del Proyecto Sueños se implementaron diferentes estrategias de fortalecimiento a las habilidades de los y las adolescentes y jóvenes para la construcción de proyectos de vida autónoma e independiente.

MODALIDAD	CUPOS	CUPOS EJECUTADOS	VALOR CONTRATADO	VALOR EJECUTADO VIGENCIA
HOGAR SUSTITUTO ONG - VULNERACIÓN	1900	1770	\$31.211.913.130,00	\$30.996.178.240,00
HOGAR SUSTITUTO ONG - DISCAPACIDAD	800	758	\$17.446.573.550,00	\$17.287.419.018,00
INTERNADO - DISCAPACIDAD INTELECTUAL	300	299	\$6.633.765.103,00	\$6.592.269.370,00
INTERNADO - DISCAPACIDAD PSICOSOCIAL	369	384	\$13.508.682.618,00	\$13.474.922.178,00
INTERNADO - GESTANTES Y/O EN PERIODO DE LACTANCIA	80	78	\$1.825.280.362,00	\$1.711.767.842,00
CASA HOGAR - PARD	36	34	\$612.556.877,00	\$612.556.877,00
INTERNADO 0 A 8 AÑOS	111	104	\$2.242.049.902,00	\$2.215.062.666,00
CASA UNIVERSITARIA	66	45	\$1.155.618.570,00	\$1.116.885.450,00
INTERNADO	992	858	\$18.889.906.757,00	\$18.467.829.658,00
INTERNADO - VIOLENCIA SEXUAL	50	47	\$849.843.882,00	\$838.333.825,00
TOTAL	4.704	4.377	\$94.376.190.751,00	\$93.313.225.124,00

Fuente: Metas Sociales y Financieras

APOYO Y FORTALECIMIENTO A LA FAMILIA O RED VINCULAR

•Esta modalidad se implementa cuando la familia o red vincular presenta factores de generatividad para que la niña, el niño o el adolescente permanezca con ella, pero requiere de apoyo del ICBF para ejercer plenamente los derechos de las niñas, los niños y los adolescentes, superar los factores de vulnerabilidad, generar factores de generatividad, fortalecer las capacidades parentales y prevenir situaciones de mayor vulneración

- Formas de atención
- Externado Jornada Completa: 250
- Externado media jornada: 236

Externado



•Esta modalidad la atención se centra en el sujeto de derechos y su familia, orientada al desarrollo integral, a partir de sus habilidades, teniendo en cuenta su entorno. Se desarrolla a través de 6 atenciones interdisciplinarias mensuales, a nivel individual y familiar, que parten de las potencialidades individuales de las niñas, los niños y los adolescentes, e inciden en su desarrollo personal, de acuerdo con su condición particular.

• **Cupos**
1.258

Intervención
de apoyo
psicosocial



•Este es un servicio que consiste en sesiones de atención psicológica, se realizan en consultorios debidamente habilitados. Se desarrollan cuatro (4) sesiones al mes con cada niño, niña, adolescente y en caso de requerirse con la familia.

• **Cupos**
1.565

Apoyo
psicológico
especializado

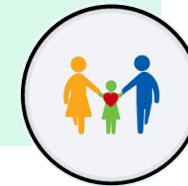

•Es una modalidad en la que se desarrolla un proceso de apoyo y fortalecimiento a la familia, a través de sesiones de atención psicosocial con el niño, niña o adolescente cuyos derechos han sido vulnerados y su familia. De considerarse necesario a partir de la valoración del caso que realice la Autoridad Administrativa Competente y su equipo interdisciplinario, se hace entrega de apoyo económico mensual.

- Hogar gestor - Víctimas:
(discapacidad y/o enfermedad de cuidado - sin discapacidad ni

Hogar Gestor



APOYO Y FORTALECIMIENTO A LA FAMILIA O RED VINCULAR

Logros

Propiciar que las familias sean cogestoras de las atenciones necesarias para la garantía de derechos de sus integrantes.

Garantizar una mayor cobertura de estas modalidades, que permitan que más niños, niñas, adolescentes y sus familias participen y se conviertan en agentes transformadores de su propia realidad a la vez que sean protagonistas para el fortalecimiento de los entornos protectores familiares y comunitarios.

Impactar en las familias y sus integrantes en el reconocimiento de sus capacidades de gestión con las diferentes entidades y agentes del Sistema Nacional de Bienestar Familiar, que les permite beneficiarse de las ofertas y programas, que satisfagan las necesidades específicas de sus miembros.

Experiencia Exitosa

Fortalecimiento al medio familiar de las niñas, los niños y los adolescentes que se encuentran en Proceso Administrativo de Restablecimiento de Derechos, a través de las diferentes estrategias de atención y apoyo que les han permitido resignificar sus prácticas de crianza, transmisión de la autoridad y de la norma.

INVERSIÓN APOYO Y FORTALECIMIENTO A LA FAMILIA O RED VINCULAR

MODALIDAD	CUPOS	CUPOS EJECUTADOS	VALOR CONTRATADO	VALOR EJECUTADO VIGENCIA
HOGAR GESTOR - DISCAPACIDAD	150	120	\$523.960.300	\$454.471.974
APOYO PSICOLÓGICO ESPECIALIZADO	1565	1310	\$5.026.881.525	\$4.874.989.536
EXTERNADO JORNADA COMPLETA	250	231	\$2.917.842.078	\$2.890.171.990
EXTERNADO MEDIA JORNADA	236	199	\$1.685.269.776	\$1.635.358.543
INTERVENCIÓN DE APOYO PSICOSOCIAL	1258	1036	\$5.594.009.655	\$5.512.104.860
TOTAL	3.459	2.896	\$15.747.963.334	\$15.367.096.903

Fuente: Metas Sociales y Financieras

MODALIDAD	CUPOS	CUPOS EJECUTADOS	VALOR CONTRATADO	VALOR EJECUTADO VIGENCIA
HOGAR GESTOR PARA VÍCTIMAS EN EL MARCO DEL CONFLICTO ARMADO SIN DISCAPACIDAD NI ENFERMEDAD DE CUIDADO ESPECIAL	50	29	\$80.439.170,00	\$70.743.034,00
HOGAR GESTOR - DESPLAZAMIENTO FORZADO CON DISCAPACIDAD - AUTO 006 DE 2009	20	17	\$82.339.022,00	\$51.694.073,00
HOGAR GESTOR PARA VÍCTIMAS EN EL MARCO DEL CONFLICTO ARMADO CON DISCAPACIDAD Y/O ENFERMEDAD DE CUIDADO ESPECIAL	10	5	\$20.706.911,00	\$11.395.101,00
CASA DE PROTECCIÓN	50	41	\$1.188.191.542,00	\$1.188.191.542,00
TOTAL	130	92	\$1.371.676.645	\$1.322.023.750

Fuente: Metas Sociales y Financieras

SISTEMA DE RESPONSABILIDAD PENAL PARA ADOLESCENTES



SISTEMA DE RESPONSABILIDAD PENAL PARA ADOLESCENTES

Cobertura 88% en aplicación de las medidas y sanciones establecidas por los manuales operativos del ICBF para la atención de adolescentes y jóvenes del SRPA.

Cualificación de la prestación del servicio en las unidades de atención a través de la asistencia técnica y acompañamiento a operadores del SRPA en análisis y elaboración de propuesta de mejora a la gestión de los informes, herramientas de intervención con adolescentes y jóvenes que presentan consumo de Sustancia Psicoactivas, Análisis de las modalidades Libertad Vigilada e Intervención de Apoyo identificando factores de riesgo y protección, conocimiento y apropiación del lineamiento modelo de atención, orientaciones para la atención integral en salud a los adolescentes y jóvenes vinculados al SRPA

Fortalecimiento del conocimiento especializado sobre el SRPA de acuerdo con la Ley 1098 de 2006, a actores del sistema con relación al estado actual de la prestación del servicio de los **Centros Transitorios** en el departamento de Antioquia, análisis de necesidades y posibles soluciones a dificultades presentadas en el territorio, sensibilización en **Justicia Juvenil Restaurativa** a los equipos de defensorías de familia, comisarías de familia, fiscalía, policía de infancia y adolescencia, operadores del SRPA, procuraduría, judicatura y demás intervinientes del sistema en el departamento de Antioquia, ajustes y normatividad de los lineamientos técnicos que garanticen los procesos de atención de la población, orientaciones en las acciones a implementar al momento de la activación de la ruta de atención frente a la presunta comisión de un delito.

INVERSIÓN SISTEMA DE RESPONSABILIDAD PENAL PARA ADOLESCENTES

MODALIDAD	CUPOS PROGRAMADOS	CUPOS EJECUTADOS	VALOR CONTRATADO	VALOR EJECUTADO VIGENCIA
LIBERTAD VIGILADA/ASISTIDA	190	143	\$1.004.323.775	\$986.449.771
INTERVENCIÓN DE APOYO RESTABLECIMIENTO EN ADMINISTRACIÓN DE JUSTICIA	320	283	\$1.568.767.333	\$1.539.978.146
PRESTACIÓN DE SERVICIOS SOCIALES A LA COMUNIDAD	20	13	\$71.413.956	\$69.474.547
CENTRO DE EMERGENCIA RESTABLECIMIENTO EN ADMINISTRACIÓN DE JUSTICIA	30	26	\$776.884.383	\$770.714.688
INTERNADO RESTABLECIMIENTO EN ADMINISTRACIÓN DE JUSTICIA	237	157	\$4.662.720.029	\$4.573.367.929
APOYO POST INSTITUCIONAL	540	478	\$2.458.147.116	\$2.439.345.354
CENTRO DE ATENCIÓN ESPECIALIZADO	330	288	\$9.333.473.130	\$9.273.124.967
EXTERNADO JORNADA COMPLETA RESTABLECIMIENTO EN ADMINISTRACIÓN DE JUSTICIA	140	96	\$1.882.492.965	\$1.819.451.064
INTERNACIÓN EN MEDIO SEMICERRADO	70	13	\$203.369.460	\$183.582.483
CENTRO TRANSITORIO	37	19	\$886.056.310	\$857.071.142
CENTRO DE INTERNAMIENTO PREVENTIVO	50	40	\$1.652.794.475	\$1.635.805.423
EXTERNADO MEDIA JORNADA RESTABLECIMIENTO EN ADMINISTRACIÓN DE JUSTICIA	21	15	\$75.050.745	\$75.050.745
SEMICERRADO-EXTERNADO JORNADA COMPLETA	80	33	\$377.828.139	\$377.828.139
SEMICERRADO-INTERNADO	80	68	\$925.400.162	\$925.400.162
TOTAL	2.145	1.672	\$25.878.721.978	\$25.526.644.560

Programa de Adopción en Colombia

*“**ARTÍCULO 73. PROGRAMA DE ADOPCIÓN.** Por programa de adopción se entiende el conjunto de actividades tendientes a restablecer el derecho del niño, niña o adolescente a tener una familia.”*

“El objetivo es garantizar a los niños, las niñas o los adolescentes, que tienen situación jurídica definida para la adopción, presentados al comité de adopciones, una familia que asegure las condiciones de realización y ejercicio de sus derechos.



- NNAJ REPORTADOS AL PROGRAMA DE ADOPCIONES: **247**
- ADOPCIONES DETERMINADAS APROBADAS: **17**
- ASIGNACION DE FAMILIAS NACIONALES A NNA: **53**
- ASIGNACION DE FAMILIAS INTERNACIONALES A NNA: **19**

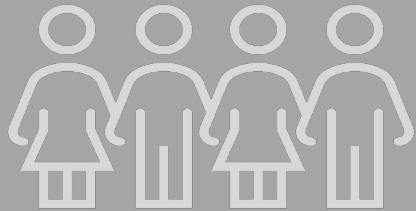

Familias colombianas con mayores aperturas a características y necesidades especiales de los niños, lo que permite mayores asignaciones de éstas como familias pretensas adoptantes.

- Orientación y asesoría de forma permanente a los equipos de las Defensorías en los lineamientos de adopción
- Cualificación del proceso de preparación de los niños para la adopción



Disminución de integraciones y adopciones fallidas

- Disminución en la devolución a las Defensorías de origen, de los procesos de los niños con situación jurídica definida remitidos al programa de adopciones
- Consolidación del equipo de profesionales del comité de adopciones
- Empoderamiento y apropiación del programa de adopciones y de los lineamientos por parte de los profesionales que los adelantan en cada centro zonal

Asesoría y Acompañamiento
Técnicos
2 Enlaces Antropólogos

Modelo Enfoque Diferencial de Derechos MEDD

Lineamiento técnico Administrativo e Interjurisdiccional para el Restablecimiento de derechos de niños, niñas y adolescentes indígenas con sus derechos inobservados, amenazados o vulnerados

Logros

Asistencia y acompañamiento al 100% de los Centros Zonales en la implementación de la Ruta Especial de Restablecimiento de Derechos para Niños, niñas y adolescentes pertenecientes a comunidades Indígenas

Se comparten con los Profesionales de las Modalidades de atención estrategias pedagógicas de fácil apropiación donde se abordan los elementos centrales para la puesta en práctica del enfoque diferencial.

Acompañamiento por demanda a autoridades tradicionales indígenas y familias con niños, niñas o adolescentes indígenas en Procesos Administrativos de Restablecimiento de Derechos.

ORIENTACION PARA LA VIDA PERSONAL SOCIAL Y VOCACIONAL - PROYECTO SUEÑOS			
MATRICULAS	\$ 1.024.011.065 (cuántos estudiantes?)	Proceso Administrativo de Restablecimiento de Derechos – PARD	\$ 744.188.927
		Sistema de Responsabilidad Penal para Adolescentes - SRPA	\$ 279.822.138
GASTOS DE SOSTENIMIENTO	\$ 584.498.919	Proceso Administrativo de Restablecimiento de Derechos – PARD	\$ 398.398.919
		Sistema de Responsabilidad Penal para Adolescentes - SRPA	\$ 186.100.000

Fuente: Seguimiento Financiero del Grupo

ACCIONES TRANSVERSALES – EQUIPOS MÓVILES DE PROTECCIÓN INTEGRAL



La estrategia de Equipos Móviles de Protección Integral – Trabajo infantil – EMPI, realizó la priorización y atención de (14) catorce municipios de Antioquia en el periodo del 2022: Jardín, Yarumal, Segovia, Remedios, Puerto Berrio, Jericó, Turbo, San Juan de Urabá, Necoclí, Murindó, Vigía del Fuerte, Chigorodó, Apartado, Medellín y área metropolitana.



Se atendieron cuatrocientos sesenta y seis (466) niñas, niños, adolescentes y sus familias con sus derechos inobservados, por motivo de situación de trabajo infantil o alta permanencia en calle, de la siguiente manera: Necoclí (51), Turbo (27), San Juan Urabá (1), Jardín (25), Yarumal (25), Segovia (25), Remedios (25), Puerto Berrio (26), Jericó (26), Murindó (24), Vigía del fuerte (25), Apartadó (50), Chigorodó (36) y Medellín y área metropolitana (100).



Se atendieron mil seiscientos diecinueve (1.619) niños, niñas y adolescentes en actividades de fortalecimiento comunitario en temas de prevención a las vulneraciones de derechos, reconocimiento de los derechos, líneas de denuncia, rutas de atención, prevención del trabajo infantil, prevención de consumo de SPA, prevención de violencias sexuales y entornos protectores.



Se conformó el Grupo de Protección interinstitucional, para el desarrollo de las campañas de prevención y promoción de derechos de las niñas, niños y adolescentes en el municipio de Necoclí.



Se realizaron diecinueve (19) asistencias técnicas a nivel del departamento de Antioquia entre las áreas misionales sobre la implementación de la Estrategia de Equipos Móviles de Protección Integral – Trabajo infantil – EMPI.

Coordinación permanente con organizaciones no gubernamentales, entidades departamentales y municipales en la atención de niñez migrante desde un enfoque preventivo como de protección integral.

Regularización de niñez migrante en PARD y en SRPA: Realización de jornadas en articulación con migración Colombia para la obtención del RUMV y biométrico, esto a través de asistencia técnica a las autoridades administrativas sobre la regularización y obtención del permiso por protección temporal de migrantes venezolanos.

Ampliación de cupos en primera infancia en el municipio de Necoclí:
CDI el Pescador (25) y Villa
Alejandría (25).

Equipos que conforman las Unidades Móviles de Antioquia :

1 Enlace de Apoyo a la Supervisión

2 Profesionales de Apoyo

9 Unidades Móviles cada una con cuatro profesionales conformando así equipos interdisciplinarios que se movilizan en todo el departamento, con perfiles en Psicología, Trabajo Social, Nutrición y/o antropología - Sociología .

Equipos que contribuyen en la atención humanitaria a los grupos más vulnerables de la población víctima del desplazamiento forzado: niñas, niños y adolescentes, mujeres gestantes y madres en período de lactancia que se encuentran en situación de emergencia por desplazamiento forzado en el marco del conflicto armado.

Para el año 2022 se realizaron primeros acercamientos a 16.824 personas, 4.612 familias de las cuales 9.092 son niños, niñas y adolescentes.

Además de eventos de acompañamiento a las familias, discriminados de la siguiente manera: 21.474 personas de los cuales 5.697 son familias y 11.390 son niños, niñas y adolescentes.

Se atendieron las siguientes subregiones de acuerdo a los centros zonales de influencia y total de municipios: Aburra Sur 12, Aburra Norte 7, Bajo Cauca 6, Norte 9, Magdalena Medio 6, Occidente 6, Occidente Medio 5, Oriente 12, Oriente Medio 6, Porce Nus 8, Suroeste 9, Penderisco 4, Urabá 8 y Medellín los barrios y corregimientos.

De lo anterior 560 personas fueron atendidas en fase de emergencia discriminadas así: Por el conflicto armado 476 y por ola invernal 84 personas, para un total de 126 familias y 386 niños, niñas y adolescentes.

Logros

Convenio
Interadministrativo
Instituto Colombiano
Bienestar Familiar –
Programa Mundial de
Alimentos 01017302021.

- 1 Enlace de apoyo a la supervisión
- 2 Profesionales de Apoyo
- 9 Unidades Móviles cada una con cuatro profesionales conformando así equipos interdisciplinarios que se movilizan en todo el Departamento

Contribuir en la atención humanitaria a los grupos más vulnerables de la población víctima del desplazamiento forzado: niñas, niños y adolescentes, mujeres gestantes y madres en periodo de lactancia que se encuentran en situación de emergencia por desplazamiento forzado en el marco del conflicto armado.

Promoción de la gestión y articulación de las entidades responsables de la reparación integral, la garantía de los derechos y la protección de las víctimas.

Primeros auxilios psicosociales, además, de identificar y remitir a la autoridad los casos de niñas, niños y adolescentes víctimas del desplazamiento forzado con presunta amenaza o vulneración de sus derechos y a niñas, niños y adolescentes víctimas de otros hechos diferentes y/o adicionales al desplazamiento forzado, para la verificación del estado de sus derechos y el restablecimiento de los mismos en el marco de procesos administrativos de restablecimiento de derechos.

Para el año 2022, se realizaron primeros acercamientos a 16.824 personas, 4.612 familias de las cuales 9.092 son niños, niñas y adolescentes.

Además de los eventos de acompañamos a las familias discriminados de la siguiente manera: 21.474 personas de los cuales 5.697 son familias y 11.390 son niños, niñas y adolescentes.

Se atendieron las siguientes subregiones de acuerdo con los centro zonales de influencia y total de municipios: Aburra Sur 12, Aburra Norte 7, Bajo Cauca 6, Norte 9, Magdalena Medio 6, Occidente 6, Occidente Medio 5, Oriente 12, Oriente Medio 6, Porce Nus 8, Suroeste 9, Penderisco 4, Urabá 8 y Medellín los barrios y corregimientos.

De lo anterior 560 personas fueron atendidas en fase de emergencia discriminadas así: Por el conflicto armado 476 y ola invernal 84 personas, para un total de 126 familias y 386 niños, niñas y adolescentes.

EXPERIENCIA EXITOSA

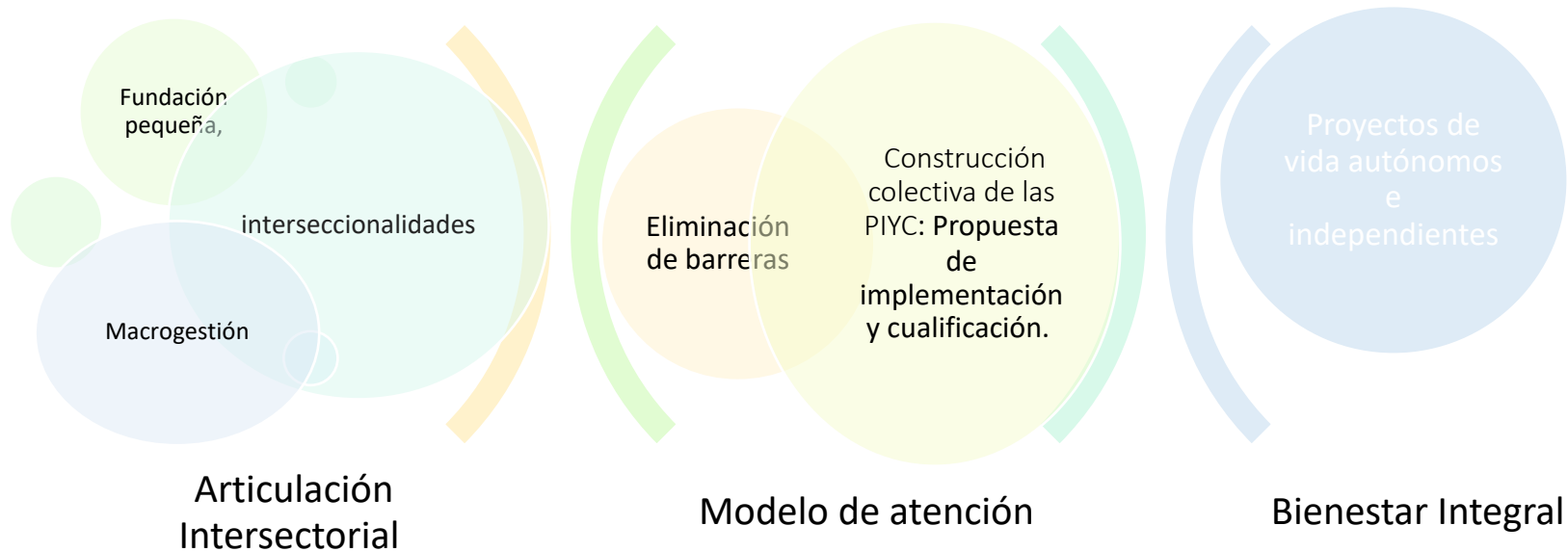

Fundación Alaves
- Un abordaje inclusivo a la discapacidad psicosocial

INFORME GESTIÓN ADMINISTRATIVA

Avance de políticas del Modelo Integrado de Planeación y Gestión.



Avance de políticas del Modelo Integrado de Planeación

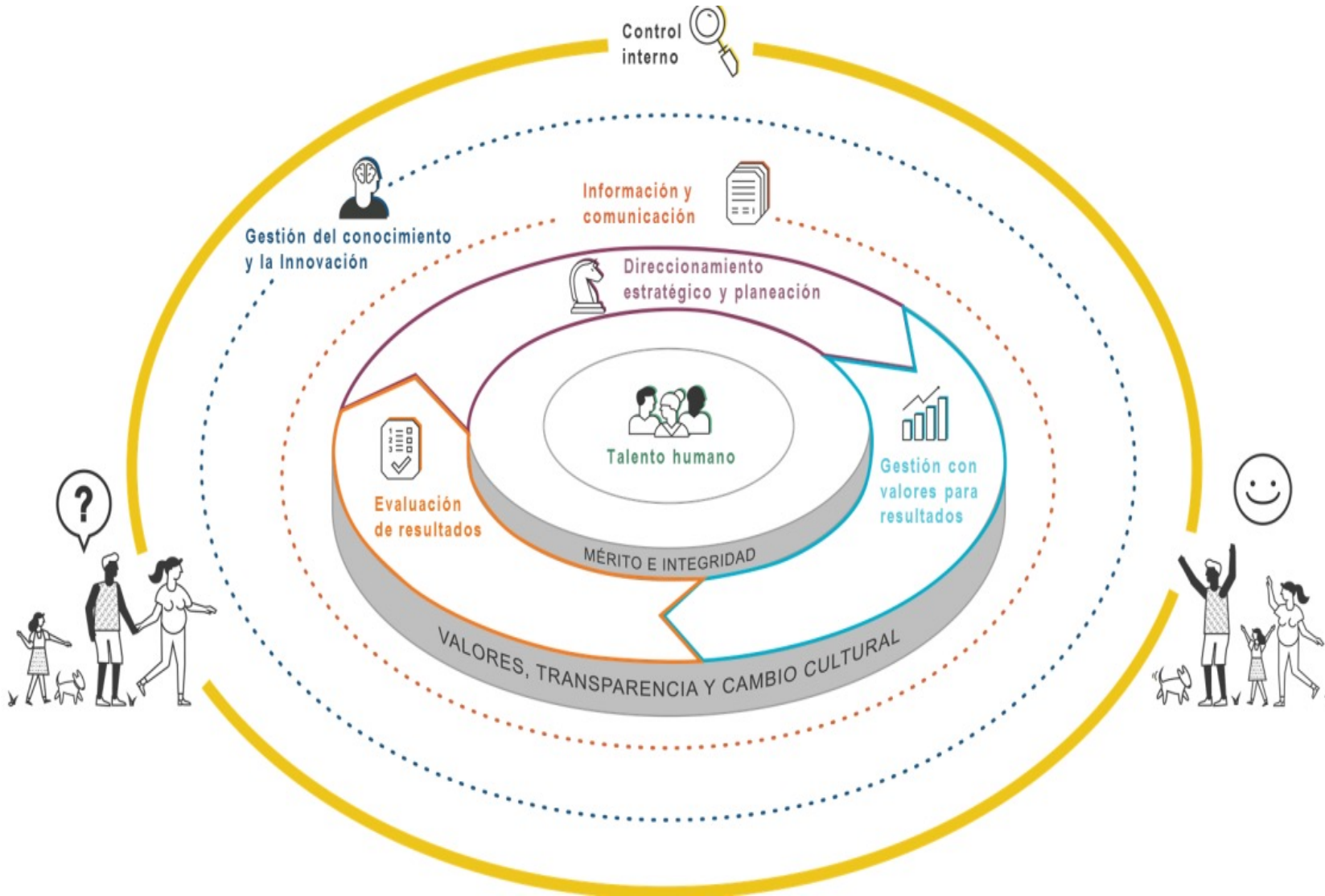

MIPG – Modelo Integrado de Planeación y Gestión

Conformado por 7 dimensiones que buscan guiar los servidores públicos en la gestión institucional, por medio de la mejora continua.

Avance de políticas del Modelo Integrado de Planeación

Dimensiones del MIPG

1. Dimensión del Talento humano.
2. Direccionamiento Estratégico.
3. Gestión con Valores para el Resultado.
4. Evaluación de Resultados.
5. Información y comunicación.
6. Gestión del Conocimiento.
7. Control Interno.

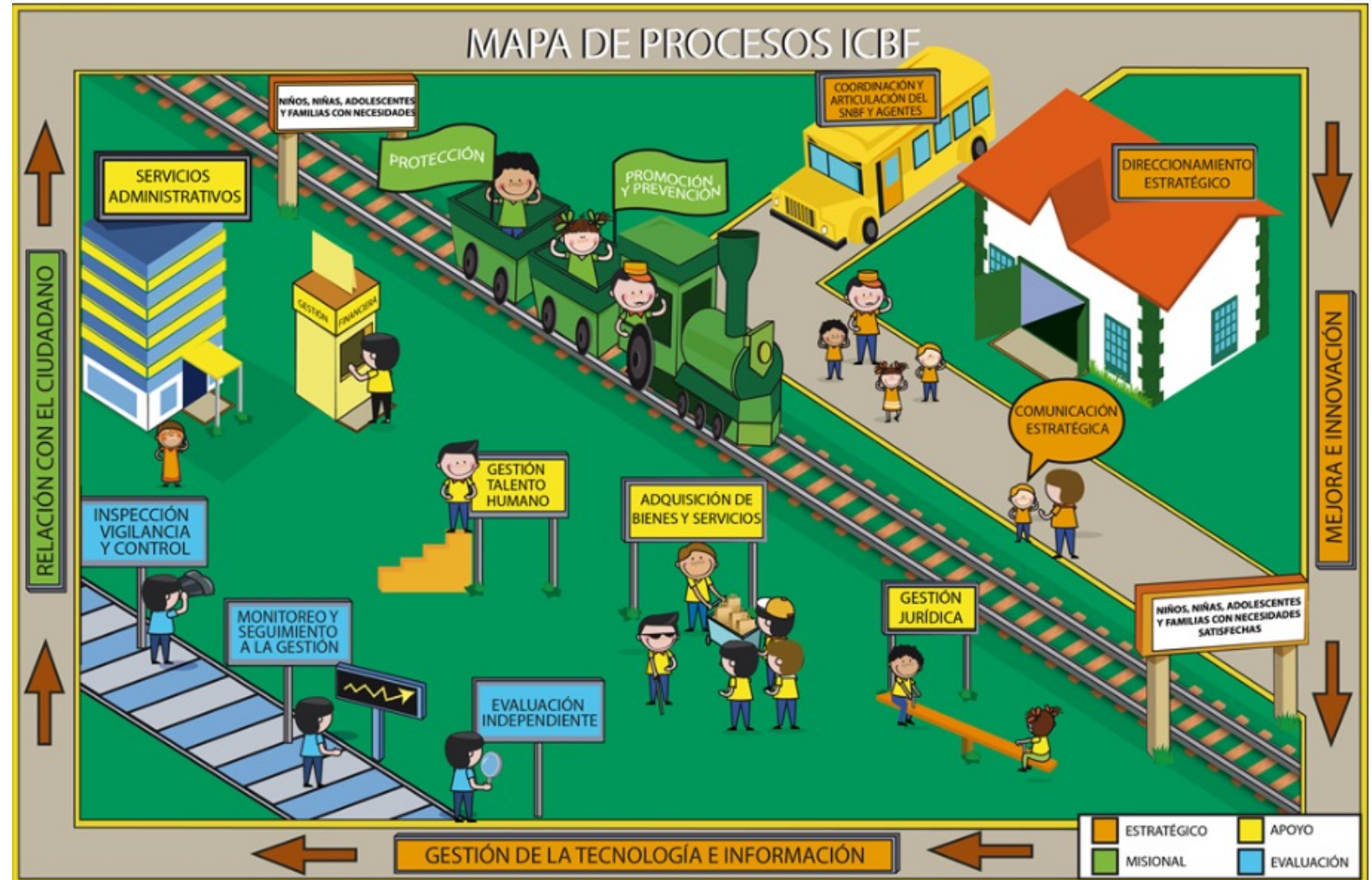

Inmuebles de propiedad del ICBF entregados en comodato vigencia 2022:

El ICBF Regional Antioquia cuenta con inmuebles propios que, de acuerdo con los análisis de utilidad, éstos le son entregados a operadores para la prestación de servicios de programas misionales (Primera Infancia y Protección) en calidad de comodato por el mismo tiempo de vigencia de los contratos de aporte, así:

Primera Infancia:
38 inmuebles entregados en comodato

Protección:
1 inmueble entregado en comodato

Acompañamiento a operadores desde el Eje Ambiental:

En el marco de la implementación, seguimiento, documentación, y sostenibilidad del Sistema de Gestión Ambiental; de manera articulada con los demás Referentes del SIGE y supervisores de los contratos de aporte, se brinda asistencia técnica y acompañamiento a los operadores prestadores de servicios de programas misionales (Primera Infancia y Protección), con el fin de que se ejecuten y cumplan las obligaciones contractuales asociadas al SIGE:

Capacitaciones ejecutadas vigencia 2022:

1 a operadores de Primera Infancia
1 a operadores de Protección

Visitas de acompañamiento a UDS

2022:
6 (Eje Ambiental)

PLANTA DE PERSONAL REGIONAL ANTIOQUIA AL 31 DE DICIEMBRE DE 2022

CARGO	Número de Funcionarios
AUXILIAR ADMINISTRATIVO	25
CONDUCTOR MECANICO	1
DEFENSOR DE FAMILIA	124
DIRECTOR REGIONAL	1
PROFESIONAL ESPECIALIZADO	43
PROFESIONAL UNIVERSITARIO	348
SECRETARIO	7
SECRETARIO EJECUTIVO	11
TECNICO ADMINISTRATIVO	30
TOTAL	590

PLANTA DE PERSONAL REGIONAL ANTIOQUIA AL 31 DE DICIEMBRE DE 2022

Descripción	Número de Funcionarios
Carrera administrativa	300
Período de prueba	9
Provisionales	281
Vacantes	114
Contratistas	412
TOTAL	1.116

INFORME EJECUCIÓN PRESUPUESTAL Y CONTRACTUAL



CONCEPTO	VALOR
Presupuesto Asignado año 2022	\$668.936.928.137,00
• Presupuesto Funcionamiento	\$862.989.577,00
• Presupuesto Inversión	\$668.073.938.560,00
Presupuesto Ejecutado año 2022	\$668.364.598.491,42
• Presupuesto Ejecutado Funcionamiento	\$821.707.943,32
• Presupuesto Ejecutado Inversión	\$667.542.890.548,10
% Porcentaje de ejecución con respecto a lo asignado	99,92%

Tipo de contrato	# Contratos	Valor
Contratos de aporte	320	\$491.184.540.502
Prestación servicios profesionales	388	\$12,469,677,431
Prestación de servicios apoyo a la gestión	73	\$1,575,947,765
Prestación de servicios diferente a profesionales y apoyo	12	\$ 495.343.622
Arrendamiento	10	\$ 1.370.107.258
Comodatos y Participación	44	\$0
Compraventa y/o suministro	6	\$604.290.432
Convenio interadministrativo	10	\$ 31.804.809.247
Convenio de asociación	1	\$ 1.017.316.138
TOTAL	864	\$ 540.522.032.395

Fuente: <https://sia.icbf.gov.co/DefaultF.aspx>

Nota: Los valores incluyen reducciones, vigencias futuras. Fecha de consulta: 09/08/2023

INFORME EJECUCIÓN FINANCIERA

METAS SOCIALES Y FINANCIERAS 2022



Área	Asignado
GRUPO DE PRIMERA INFANCIA	\$ 480.481.707.696,00
GRUPO DE PROTECCIÓN	\$ 150.014.468.052,00
GRUPO DE FAMILIAS Y COMUNIDADES	\$ 12.412.045.509,00
GRUPO DE INFANCIA	\$ 12.134.983.382,00
GRUPO DE ADOLESCENCIA Y JUVENTUD	\$ 4.902.986.334,00
GRUPO DE GESTIÓN HUMANA	\$ 2.849.889.422,00
GRUPO DE NUTRICIÓN	\$ 2.647.397.974,00
GRUPO ADMINISTRATIVA	\$ 2.604.205.210,00
SISTEMA NACIONAL DE BIENESTAR FAMILIAR	\$ 702.214.855,00
GRUPO DE INFORMACIÓN Y TECNOLOGÍA	\$ 166.518.154,00
OFICINA ASESORA JURÍDICA	\$ 19.995.180,00
GRUPO FINANCIERO	\$ 516.369,00
TOTAL	\$ 668.936.928.137,00

CONSOLIDADO METAS SOCIALES Y FINANCIERAS

MODALIDADES DE ATENCIÓN	GARANTÍA DE DERECHOS PROGRAMADOS (Cupos)	ATENCIÓNES (Usuarios)	RECURSOS INVERTIDOS (Valor obligado)
PRIMERA INFANCIA	201.798	258.967	\$470.096.761.455
INFANCIA	15.777	15.773	\$11.797.302.168
ADOLESCENCIA Y JUVENTUD	9.861	9.278	\$5.394.463.830
FAMILIA Y COMUNIDADES	12.175	42.066	\$12.132.747.532
NUTRICION	600	1.633	\$2.218.982.892
PROTECCIÓN RESTABLECIMIENTO	8.243	15.535	\$110.002.345.777
PROTECCIÓN SRPA (Sistema responsabilidad penal adolescente)	1.964	3.265	\$25.526.644.560
TOTAL GENERAL	250.418	346.517	\$637.169.248.214

<https://sim.icbf.gov.co/sim/> Estadísticas institucionales. Metas sociales y Financieras Municipalizado.

CZ / Sucursal Contrato



CZ ABURRA NORTE	CZ ABURRA SUR	CZ BAJO CAUCA	CZ INTEGRAL NOROCC...
CZ INTEGRAL NORORIE...	CZ LA FLORESTA	CZ LA MESETA	CZ MAGDALENA MEDIO
CZ OCCIDENTE	CZ OCCIDENTE MEDIO	CZ ORIENTE	CZ ORIENTE MEDIO
CZ PENDERISCO	CZ PORCE NUS	CZ ROSALES	CZ SUR ORIENTE
CZ SUROESTE	CZ URABA	REGIONAL ANTIOQUIA	

Municipio

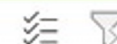

ABEJORRAL	ABRIAQUÍ	ALEJANDRÍA	AMAGÁ	AMALFI	ANDES	ANGELÓP...
ANGOSTU...	ANORÍ	ANZA	APARTADÓ	ARBOLETES	ARGELIA	ARMENIA
BARBOSA	BELLO	BELMIRA	BETANIA	BETULIA	BRICEÑO	BURITICÁ
CÁCERES	CAICEDO	CALDAS	CAMPAM...	CAÑASGO...	CARACOLÍ	CARAMA...
CAREPA	CAROLINA	CAUCASIA	CHIGORODÓ	CISNEROS	CIUDAD B...	COCORNÁ
CONCEPCI...	CONCORDIA	COPACAB...	DABEIBA	DON MATÍ...	EBÉJICO	EL BAGRE
EL CARME...	EL SANTU...	ENTRERRIOS	ENVIGADO	FREDONIA	FRONTINO	GIRALDO
GIRARDOTA	GÓMEZ PL...	GRANADA	GUADALUPE	GUARNE	GUATAPE	HELICONIA
HISPANIA	ITAGUI	ITUANGO	JARDÍN	JERICÓ	LA CEJA	LA ESTRELLA
LA PINTADA	LA UNIÓN	LIBORINA	MACEO	MARINILLA	MEDELLÍN	MONTEBE...
MURINDÓ	MUTATÁ	NARIÑO	NECHÍ	NECOCLÍ	OLAYA	PEÑOL
PEQUE	PUEBLORR...	PUERTO B...	PUERTO N...	PUERTO T...	REMEDIOS	RETIRO
RIONEGRO	SABANAL...	SABANETA	SALGAR	SAN ANDR...	SAN CARLOS	SAN FRAN...
SAN JERÓ...	SAN JOSÉ ...	SAN JUAN...	SAN LUIS	SAN PEDR...	SAN PEDR...	SAN RAFAEL
SAN ROQUE	SAN VICE...	SANTA BÁ...	SANTA FÉ ...	SANTA RO...	SANTO D...	SEDE REGI...
SEGOVIA	SONSON	SOPETRÁN	TÁMESIS	TARAZÁ	TARSO	TITIRIBÍ
TOLEDO	TURBO	URAMITA	URRAO	VALDIVIA	VALPARAÍ...	VEGACHÍ
VENECIA	VIGÍA DEL ...	YALÍ	YARUMAL	YOLOMBÓ	YONDÓ	ZARAGOZA

CZ Y SERVICIOS	CUPOS	USUARIOS	CUPOS	USUARIOS	PRESUPUESTO	TOTAL OBLIG.
	PROYECTADOS	PROYECTADOS	UTILIZADOS	ATENDIDOS	ASIGNADO	
+ CZ ABURRA NORTE	17.319	21.518	20.111	24.167	\$ 65.595.676.196	\$ 65.308.253.642
+ CZ ABURRA SUR	13.887	16.446	16.195	19.073	\$ 47.871.655.059	\$ 47.427.976.570
+ CZ BAJO CAUCA	16.680	20.397	20.287	24.576	\$ 41.588.306.831	\$ 41.467.868.780
+ CZ INTEGRAL NOROCCIDENTAL	26.930	30.842	26.347	30.098	\$ 70.774.247.108	\$ 70.384.745.855
+ CZ INTEGRAL NORORIENTAL	26.739	28.639	26.500	30.109	\$ 46.274.109.541	\$ 44.828.427.079
+ CZ LA FLORESTA	1.814	7.082	1.557	3.065	\$ 24.519.297.285	\$ 24.185.235.408
+ CZ LA MESETA	8.616	9.145	12.452	13.125	\$ 19.676.789.099	\$ 19.540.639.701
+ CZ MAGDALENA MEDIO	5.857	6.363	7.340	7.810	\$ 13.643.318.727	\$ 13.592.807.649
+ CZ OCCIDENTE	6.090	6.163	7.941	8.022	\$ 14.506.212.561	\$ 14.390.990.036
+ CZ OCCIDENTE MEDIO	5.826	5.932	7.658	7.801	\$ 11.847.517.414	\$ 11.783.108.618
+ CZ ORIENTE	19.383	22.597	24.421	28.393	\$ 65.909.674.056	\$ 63.631.188.390
+ CZ ORIENTE MEDIO	5.137	5.662	6.499	7.424	\$ 14.498.265.713	\$ 13.781.563.397
+ CZ PENDERISCO	5.140	5.286	7.126	7.285	\$ 12.988.527.614	\$ 12.959.124.955
+ CZ PORCE NUS	11.273	12.127	16.113	17.383	\$ 28.351.416.014	\$ 27.367.508.136
+ CZ ROSALES	14.098	14.312	13.803	14.018	\$ 26.085.797.519	\$ 26.028.829.967
+ CZ SUR ORIENTE	22.505	25.462	22.466	25.842	\$ 37.633.101.109	\$ 37.143.815.218
+ CZ SUROESTE	8.629	9.202	10.875	11.459	\$ 20.980.632.038	\$ 20.811.118.264
+ CZ URABA	34.495	42.062	53.039	66.867	\$ 82.700.899.609	\$ 82.536.046.549
Total general	250.418	289.237	300.730	346.517	\$ 645.530.832.882	\$ 637.169.248.214

Centro Zonal	↓↑	Metafinanciera	Total Obligado	% de Ejecución
CZ ORIENTE MEDIO		\$ 14.498.265.713	\$ 13.781.563.397	95,06%
CZ PORCE NUS		\$ 28.351.416.014	\$ 27.367.508.136	96,53%
CZ ORIENTE		\$ 65.909.674.056	\$ 63.631.188.390	96,54%
CZ INTEGRAL NORORIENTAL		\$ 46.274.109.541	\$ 44.828.427.079	96,88%
CZ LA FLORESTA		\$ 24.519.297.285	\$ 24.185.235.408	98,64%
CZ SUR ORIENTE		\$ 37.633.101.109	\$ 37.143.815.218	98,70%
CZ ABURRA SUR		\$ 47.871.655.059	\$ 47.427.976.570	99,07%
CZ SUROESTE		\$ 20.980.632.038	\$ 20.811.118.264	99,19%
CZ OCCIDENTE		\$ 14.506.212.561	\$ 14.390.990.036	99,21%
CZ LA MESETA		\$ 19.676.789.099	\$ 19.540.639.701	99,31%
CZ INTEGRAL NOROCCIDENTA		\$ 70.774.247.108	\$ 70.384.745.855	99,45%
CZ OCCIDENTE MEDIO		\$ 11.847.517.414	\$ 11.783.108.618	99,46%
CZ ABURRA NORTE		\$ 65.595.676.196	\$ 65.308.253.642	99,56%
CZ MAGDALENA MEDIO		\$ 13.643.318.727	\$ 13.592.807.649	99,63%
CZ BAJO CAUCA		\$ 41.588.306.831	\$ 41.467.868.780	99,71%
CZ PENDERISCO		\$ 12.988.527.614	\$ 12.959.124.955	99,77%
CZ ROSALES		\$ 26.085.797.519	\$ 26.028.829.967	99,78%
CZ URABA		\$ 82.700.899.609	\$ 82.536.046.549	99,80%
Total general		\$ 645.530.832.882	\$ 637.169.248.214	98,70%

INFORME METAS SOCIALES Y FINANCIERAS PROMOCIÓN Y PREVENCIÓN

Centro Zonal	Metafinanciera	Total Obligado	% de Ejecución
CZ ORIENTE MEDIO	\$ 13.806.246.198	\$ 13.104.271.352	94,92%
CZ ORIENTE	\$ 52.705.403.136	\$ 50.525.672.154	95,86%
CZ PORCE NUS	\$ 27.821.834.879	\$ 26.847.282.187	96,50%
CZ INTEGRAL NORORIENTAL	\$ 42.610.333.741	\$ 41.244.118.186	96,79%
CZ ABURRA SUR	\$ 33.641.051.131	\$ 33.392.890.431	99,26%
CZ SUROESTE	\$ 19.677.729.327	\$ 19.533.442.126	99,27%
CZ LA MESETA	\$ 18.728.015.482	\$ 18.594.871.205	99,29%
CZ SUR ORIENTE	\$ 22.398.334.469	\$ 22.248.417.786	99,33%
CZ OCCIDENTE	\$ 13.789.637.963	\$ 13.699.696.721	99,35%
CZ OCCIDENTE MEDIO	\$ 10.912.543.379	\$ 10.868.001.983	99,59%
CZ MAGDALENA MEDIO	\$ 13.087.558.304	\$ 13.046.395.288	99,69%
CZ BAJO CAUCA	\$ 40.832.189.803	\$ 40.731.600.439	99,75%
CZ PENDERISCO	\$ 11.573.479.337	\$ 11.549.164.666	99,79%
CZ URABA	\$ 82.135.758.553	\$ 81.970.905.493	99,80%
CZ ABURRA NORTE	\$ 38.898.518.504	\$ 38.849.930.633	99,88%
CZ ROSALES	\$ 21.426.182.873	\$ 21.408.078.521	99,92%
CZ INTEGRAL NOROCCIDENTAL	\$ 44.026.073.706	\$ 44.025.518.706	100,00%
Total general	\$ 508.156.280.174	\$ 501.640.257.877	98,72%

Centro Zonal	Metafinanciera	Total Obligado	% de Ejecución
CZ OCCIDENTE	\$ 716.574.598	\$ 691.293.315	96,47%
CZ BAJO CAUCA	\$ 756.117.028	\$ 736.268.341	97,37%
CZ SUR ORIENTE	\$ 15.234.766.640	\$ 14.895.397.432	97,77%
CZ INTEGRAL NORORIENTAL	\$ 3.663.775.800	\$ 3.584.308.893	97,83%
CZ ORIENTE MEDIO	\$ 692.019.515	\$ 677.292.045	97,87%
CZ OCCIDENTE MEDIO	\$ 934.974.035	\$ 915.106.635	97,88%
CZ SUROESTE	\$ 1.302.902.711	\$ 1.277.676.138	98,06%
CZ PORCE NUS	\$ 529.581.135	\$ 520.225.949	98,23%
CZ MAGDALENA MEDIO	\$ 555.760.423	\$ 546.412.361	98,32%
CZ INTEGRAL NOROCCIDENTAL	\$ 26.748.173.402	\$ 26.359.227.149	98,55%
CZ ABURRA SUR	\$ 14.230.603.928	\$ 14.035.086.139	98,63%
CZ LA FLORESTA	\$ 24.519.297.285	\$ 24.185.235.408	98,64%
CZ ABURRA NORTE	\$ 26.697.157.692	\$ 26.458.323.009	99,11%
CZ ROSALES	\$ 4.659.614.646	\$ 4.620.751.446	99,17%
CZ ORIENTE	\$ 13.204.270.920	\$ 13.105.516.236	99,25%
CZ PENDERISCO	\$ 1.415.048.277	\$ 1.409.960.289	99,64%
CZ LA MESETA	\$ 948.773.617	\$ 945.768.496	99,68%
CZ URABA	\$ 565.141.056	\$ 565.141.056	100,00%
Total general	\$ 137.374.552.708	\$ 135.528.990.337	98,66%

INFORME EJECUCIÓN POLÍTICAS, PROGRAMAS, PROYECTOS

Cumplimiento del PND y
Objetivos de Desarrollo
Sostenible



Plan
nacional de
desarrollo
PND 2022 -
2026





Derecho humano a la Alimentación.



Ordenamiento del Territorio alrededor del agua y justicia ambiental.



Convergencia Regional.



Transformación productiva, internacionalización y acción climática.



Seguridad humana y Justicia Social.

OBJETIVOS DE DESARROLLO SOSTENIBLE (ODS) a los que apunta el Instituto Colombiano de Bienestar Familiar en articulación con otros sectores:

Desarrolla políticas públicas de niñez y familia diferenciales y flexibles con las condiciones de cada territorio.



Garantiza los derechos de las niñas, niños, adolescentes y sus familias.



Prioriza la agenda política en relación a los planes de desarrollo e inversión local.



Mejora y articula los mecanismos de asistencia técnica y de oferta programática de nivel nacional.



INFORME ACUERDO DE PAZ

AVANCES EN LA IMPLEMENTACIÓN





Puntos del acuerdo de paz (Nacional)

- **Punto 1** Hacia un Nuevo Campo Colombiano: Reforma Rural Integral.
- **Punto 2** Participación Política: Apertura Democrática para Construir la paz.
- **Punto 3** Fin del Conflicto.
- **Punto 4** Solución al Problema de las Drogas Ilícitas.
- **Punto 5** Acuerdo Sobre las Víctimas del Conflicto.
- **Punto 6** Implementación, Verificación y Refrendación.

- El ICBF aporta al acuerdo de paz en los puntos 1, 3 y 4
- Los compromisos son atendidos con los recursos asignados a la Regional Antioquia. No existe una asignación de recursos específica, dirigida a la implementación del Acuerdo de paz.



¿Cómo lo hicimos?

Punto 1

- Aportamos con el compromiso de cobertura de atención integral a la primera infancia, con especial énfasis en zonas rurales y rurales dispersas.
- Avanzamos en el cumplimiento de metas relacionadas con trabajo infantil, con acciones de prevención y protección.
- Aportamos desde nuestra competencia en la implementación de los Programas de Desarrollo con Enfoque Territorial (PDET).

Punto 3

- Brindamos atención a hijos e hijas de personas en ruta de reincorporación y sus familias.
- Garantizar la protección integral de niños, niñas y adolescentes víctimas de reclutamiento ilícito que se han desvinculado de los grupos armados organizados al margen de la ley.

Punto 4

- Prestamos servicios de atención integral a la primera infancia en zonas rurales afectadas por cultivos de uso ilícito.

24 MUNICIPIOS PDET*

Amalfi	Caucasia	Mutatá	Tarazá
Anorí	Chigorodó	Necoclí	Turbo
Apartadó	Dabeiba	Nechí	Valdivia
Briceño	El Bagre	Remedios	Vigía del Fuerte
Cáceres	Ituango	San Pedro de Urabá	Yondó
Carepa	Murindó	Segovia	Zaragoza

MUNICIPIOS PNIS**

Municipio	Vereda
Anorí	Bellavista
Briceño	Alto de Chiri
Cáceres	Alto El Tigre
Ituango	Alto de San Agustín
Tarazá	Alto Los Loros

*PDET: Programa de desarrollo con enfoque territorial.

**PNIS: Programa nacional integral de sustitución de cultivos ilícitos.

ICBF en la construcción
de paz

PROGRAMA DE DESARROLLO CON ENFOQUE TERRITORIAL - PDET

Municipios	VALOR EJECUTADO
AMALFI	\$167.019.398
ANORÍ	\$13.416.350
APARTADÓ	\$393.341.409
CÁCERES	\$5.396.226
CAREPA	\$105.119.825
CAUCASIA	\$710.170.914
CHIGORODÓ	\$43.423.834
DABEIBA	\$412.033.093
MURINDÓ	\$1.133.010
SEGOVIA	\$3.826.173
TARAZÁ	\$20.701.201
TURBO	\$22.122.978
YONDÓ	\$2.315.495
Total general	\$1.900.019.906

ATENCIÓN REINCORPORACIÓN	Beneficiarios
1.000 DÍAS PARA CAMBIAR EL MUNDO	1
ATENCIÓN PROPIA E INTERCULTURAL	23
CDI CON ARRIENDO – INSTITUCIONAL	7
CDI SIN ARRIENDO - INSTITUCIONAL	33
DESARROLLO INFANTIL EN MEDIO FAMILIAR SIN ARRIENDO – FAMILIAR	76
EDUCACIÓN INICIAL RURAL – FAMILIAR	2
GENERACIÓN EXPLORA	2
GENERACIÓN EXPLORA RURAL	6
GENERACIONES "SACÚDETE" – ADOLESCENTES	2
GENERACIONES "SACÚDETE" – ÉTNICOS	9
GENERACIONES "SACÚDETE" - FONDO COLOMBIA EN PAZ	3
GENERACIONES "SACÚDETE" – VIRTUAL	1
GENERACIONES ÉTNICAS CON BIENESTAR	8
HCB – COMUNITARIO	61
HCB INTEGRAL - COMUNITARIO INTEGRAL	3
HOGARES INFANTILES – INSTITUCIONAL	8
KATÚNAA	3
MI FAMILIA URBANA	2
MODALIDAD OTRAS FORMAS DE ATENCIÓN "SACÚDETE"	2
SERVICIO ESPECIAL PARA LA PRIMERA INFANCIA – FAMILIAR	15
SERVICIO ESPECIAL PARA LA PRIMERA INFANCIA – INSTITUCIONAL	22
TERRITORIOS ÉTNICOS CON BIENESTAR	3
TOTAL	292

ATENCIÓN EN MUNICIPIOS PDET (Programas de desarrollo con enfoque territorial)

MODALIDADES DE ATENCIÓN	GARANTÍA DERECHOS PROGRAMADOS	ATENCIONES (USUARIOS)	RECURSOS INVERTIDOS (Valor obligado)
ADOLESCENCIA Y JUVENTUD	4.960	4.960	\$ 1.357.351.390
FAMILIAS Y COMUNIDADES	5.311	18.172	\$ 5.810.132.890
INFANCIA	6.575	6.575	\$ 3.452.617.793
NUTRICIÓN	600	1.633	\$ 2.218.982.892
PRIMERA INFANCIA	68.661	71.812	\$ 128.332.929.236
PROTECCIÓN RESTABLECIMIENTO	201	501	\$ 1.900.019.906
PROTECCIÓN RESTABLECIMIENTO UM	-	4.416	\$ -
TOTAL	86.308	108.069	\$ 143.072.034.107

Fuente: <https://sim.icbf.gov.co/sim/> Meta social y financiera 2022.



Unidades de Servicio en Antiguos Espacios Territoriales de Capacitación y Reincorporación AETCR Municipio de Mutatá.

**Se reconoce los territorios étnicos y la
diversidad de los territorios ancestrales,
a través de estas riquezas busca
fortalecer la identidad cultural como
parte del desarrollo, la modalidad
involucra a sabedores y autoridades de
los territorios como mediadores del
desarrollo.**

**Modalidad Institucional, en el Municipio
de Dabeiba.**



MUTATÁ

**Caseta Comunal Beguarando/
AETRC Beguarando**

**Casa Usuaría San José de León/
AETCR San José de León.**

**El Centro de Desarrollo Infantil -
Forjando Futuro**



**Casa Usuaria San José de León -
Municipio de Mutatá.**

El Centro de Desarrollo Infantil - Forjando Futuro Modalidad Institucional, en el Municipio de Dabeiba.



ESPACIO DE PARTICIPACIÓN DE PARTES INTERESADAS



PARTICIPACIÓN PARTES INTERESADAS

Espacio para la participación de los asistentes

Se dará la palabra en el orden en que fue solicitada.

Las preguntas que no se alcancen a responder por limitación de tiempo, serán resueltas posteriormente vía correo electrónico a la persona interesada.

COMPROMISOS ADQUIRIDOS

INFORME PARA EL SEGUIMIENTO



COMPROMISOS ADQUIRIDOS

EN LAS MESAS PÚBLICAS DE RENDICIÓN DE CUENTAS

COMPROMISO POR CENTRO ZONAL	TEMAS	FECHA DE CUMPLIMIENTO
CZ Aburrá Norte: 6 compromisos	Fortalecer la comunicación y gestión con los operadores, con el sector educativo y con las administraciones municipales.	10/12/2023
CZ Noroccidental: 6 compromisos	Fortalecer las asistencias técnicas y la oportunidad en aperturas y reaperturas de las unidades de servicio USD.	10/12/2023
CZ Nororiental: 3 compromisos	Articulación con sector salud, acompañamiento de equipos interdisciplinarios en la garantía de derechos de niños, niñas y adolescentes.	30/11/2023
CZ Occidente: 3 compromisos	Estudiar la posibilidad de implementar otros programas de acuerdo con las necesidades del territorio.	30/11/2023
CZ Oriente Medio: 1 compromiso	Socializar el funcionamiento del Comité de Control Social.	01/09/2023
CZ Rosales: 1 compromiso	Envío presentación mesa pública a los asistentes.	21/07/2023

INFORME PQRS

CANALES Y MEDIOS PARA ATENCIÓN A LA CIUDADANÍA



INFORME PQRS

TIPO	PRINCIPALES MOTIVOS	2022
Solicitud de Restablecimiento de Derechos (SRD)	Violencia física, psicológica y/o negligencia	8.517
	Incumplimiento al régimen de visitas y custodia	613
	Carece de representante legal	298
QUEJAS	Omisión o extralimitación de deberes o funciones	82
	Demora en la atención (negar o retardar asuntos a su cargo)	31
	Maltrato al Ciudadano	27

TIPO	PRINCIPALES MOTIVOS	2022
Reclamos	Incumplimiento de Obligaciones Contractuales	273
	Maltrato a Niños, Niñas y Adolescentes	121
	Instalaciones Físicas Inadecuadas	10
Sugerencias	Felicitaciones y Agradecimientos	20
	Infraestructura física y tecnológica	1
	Procesos y procedimientos de los servicios, modalidades y trámites del ICBF	1

Fuente: Sistema de información misional SIM

Se fortalecieron los canales de atención 24/7 para niños, niñas y adolescentes que se sienten amenazados o han visto vulnerados sus derechos:

Canales de Atención a la Ciudadanía

-  **Chat ICBF**
Disponible lunes a domingo 6:00 am a 9:00 pm
-  **Videollamada**
Disponible lunes a sábado 6:00 a.m. a 9:00 p.m.
-  **WhatsApp**
Envía mensajes a través de la aplicación desde tu celular. Disponible lunes a domingo 6:00 am a 9:00 pm
-  **Llamada en Línea**
Disponible lunes a sábado 6:00 a.m. a 9:00 p.m.
-  **Línea Anticorrupción**
Informe de denuncias
-  **Puntos de Atención**
Direcciones regionales y centros zonales del ICBF
-  **Correo de contacto**
atencionalciudadano@icbf.gov.co
-  **Notificaciones Judiciales**
Notificaciones.Judiciales@icbf.gov.co



Ventanilla de Trámites y Servicios

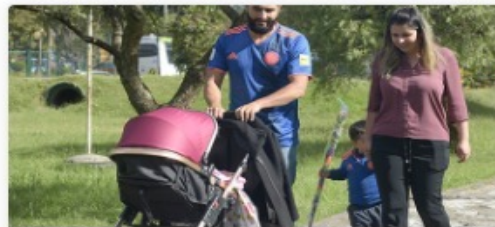

Portafolio de Oferta Institucional



Preguntas y Respuestas Frecuentes



LÍNEA DE
ATENCIÓN A
NIÑOS, NIÑAS
Y ADOLESCENTES.
PROTECCIÓN · EMERGENCIA · ORIENTACIÓN

EVALUACIÓN

RENDICIÓN PÚBLICA DE CUENTAS



EVALUACIÓN DE LA AUDIENCIA

Espacio destinado para la evaluación de la rendición pública de cuentas.

Agradecemos el diligenciamiento de la encuesta de evaluación, esto nos ayuda a mejorar y a generar una mayor satisfacción en la prestación de nuestros servicios.

GRACIAS

