BIENESTAR FAMILIAR

# Cuentas para la VIDA

# Indicaciones



Silenciar los micrófonos y apagar cámara de video.



Se solicita a los asistentes, acercarse a firmar la asistencia, al puesto de registro que se encuentra al ingreso del auditorio.



Se informa que la reunión se grabará



Si desea intervenir deberá levantar la mano y el moderador dará la palabra.

# Orden del día



1. Himno Nacional
2. Marco normativo
3. Micrositio de Transparencia
4. Somos Bienestar Familiar
5. Historias que cambian vidas
6. Nuestra misión con enfoque territorial
7. Transparencia y resultados mesas públicas
8. Foro: Cuentas para la vida

# Cuentas para la Vida

Es el espacio de dialogo y participación del ICBF con la ciudadanía, donde compartimos los avances, retos y transformaciones en la garantía de los derechos de las niñas, niños, adolescentes y sus familias.



# Marco normativo

| | |
|---|---|
| **Ley 1712 de 2014** | Ley de Transparencia y Acceso a la Información Pública. |
| **Decreto 183 de 2015** | Único de la Función Pública, en el Art. 2.2.22.1 y siguientes, estableció que el Plan Anticorrupción y de Atención al Ciudadano hace parte del Modelo Integrado de Planeación y Gestión del Decreto 2482 de 2012. |
| **Ley 1755 de 2015** | -Ley que regula el derecho fundamental de petición.<br>-Ley de Promoción y Protección al Derecho a la Participación Ciudadana. |
| **Decreto 1499 de 2017** | Por el cual se actualizó el MIPG para el orden nacional e hizo extensiva su implementación diferencial a las entidades territoriales. |
| **Decreto 1081 de 2015** | Metodología y estándares, que deben cumplir las entidades públicas: «Estrategias para la construcción del Plan Anticorrupción y de Atención al Ciudadano V2 2015». |
| **Decreto 230 de 2021** | Por la cual se crea el Sistema Nacional de Rendición de Cuentas (SNRdC), |
| **Documento CONPES 167 de 2013** | “Estrategia Nacional de la Política Pública Integral Anticorrupción”. |
| **LEY 2195 DE 2022** | Programa de Transparencia y Ética Pública |

# Micrositio de Transparencia

## Página web

### Transparencia y Acceso a la Información Pública

En cumplimiento de la Ley 1712 de 2014 (Decreto No. 1081 de 2015 y Resolución No. 1519 de 2020), el ICBF pone a disposición de la ciudadanía la siguiente información.




























Excepción de publicación: El ICBF es entidad del orden nacional

**10. Información tributaria en entidades territoriales locales**

**Destacado**

Modelo de Transparencia y Lucha contra la Corrupción

Déjanos tu opinión acerca de esta sección. **Participa en la encuesta**

**Normativa Relacionada**

- Ley 1712 de 2014 - Ley de Transparencia y Acceso a la Información Pública.
- Resolución No. 1519 de 2020
- Resolución No 3564 de 2015 (derogada)
- Decreto No. 1081 de 2015
- Resultados Índice de Transparencia de las Entidades Públicas - ITEP

**Declaración de Accesibilidad y Usabilidad**

Accesibilidad y Usabilidad Web

*En cumplimiento de la normativa aplicable, el ICBF dispone su sitio web garantizando la consulta, descarga e interacción de sus contenidos según los niveles de conformidad mínimos requeridos en la norma colombiana y de estándares web, garantizando así el acceso a la información y realizando actualizaciones permanentes para la gestión de sus contenidos.*

### Información de Interés



Gobierno Digital



Rendición de Cuentas



Acuerdos de Paz

### Rendición de Cuentas ICBF

Cómo consultar la sección de rendición de cuentas del portal web ICBF: Consultar video

Procedimiento | Cronograma | Componentes | Marco Normativo

#### Objetivo Procedimiento de Rendición Pública de Cuentas y Mesas Públicas

Definir las acciones y orientaciones del proceso de Rendición Pública de Cuentas y Mesas Públicas sobre la gestión de la Entidad en los temas definidos como de interés para la sociedad; y realizar el seguimiento a los compromisos que de ellas se deriven.

+ Generalidades
+ Definiciones

- Procedimiento Rendicion Pública de Cuentas y Mesas Públicas v5 P2.MS
  - Formato Programación y Monitoreo de Eventos RPC y MP v6 F1.P2.MS
  - Formato Análisis Evaluación RPC y MP v3 F10.P2.MS
  - Formato Compromisos RPC y MP v3 F11.P2.MS
  - Formato Resultados RPC y MP v3 F12.P2.MS
  - Formato Consulta Previa MP v3 F6.P2.MS
  - Formato Análisis Consulta Previa MP v3 F7.P2.MS
  - Formato Lista de Asistentes RPC y MP v2 F8.P2.MS
  - Formato Encuesta de Evaluación RPC y MP v3 F9.P2.MS



Información Proceso de Rendición de Cuentas ICBF
Consolidados



Informes Rendición Pública de Cuentas Regional y Mesas Públicas de Centros Zonales



Consulta Previa Ciudadana para Temas de Mesas Públicas ICBF
Definición de temáticas

Cuentas para la VIDA

# Somos Bienestar Familiar



RENDICIÓN DE CUENTAS

# ICBF 2025



**33**
regionales



**218** centros zonales

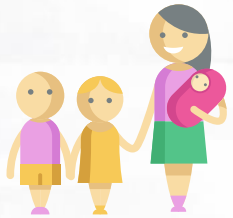

**3.121.991**
usuarios atendidos en 2025*

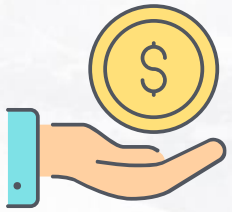

**$10.68**
billones (Inversión 2025)



**1.130**
municipios con atención del ICBF

Creado por la Ley 75 de 1968

Establecimiento público descentralizado, con personería jurídica, autonomía administrativa y patrimonio propio.

# Historias que cambian vidas



# Historias que inspiran...

**EL AMOR PROTEGE – ACCIONES RESPONSABLES**

“Mariana de un mes de nacida fue dejada en manos de la mamá de su padrino para cuidarla por unos días y la madre nunca regresó”

Acciones:

- Usuaria de un servicio Primera Infancia Educación Inicial en el Hogar
- Acompañamiento equipo interdisciplinario del servicio
- Activación de rutas correspondientes
- Restablecimiento de Derechos

# Historias que inspiran...

**EL AMOR PROTEGE – ACCIONES RESPONSABLES**

Acciones:

- Ubicación en modalidad Hogar sustituto (Transitoria)
- Custodia provisional
- Garantías derecho a la salud

La señora nos acompañará presencialmente en el recinto para contar su historia...

# Historias que inspiran...







# Historias que inspiran...

**GENERA TU ENERGIA – TRANSFORMA TU FUTURO**

Durante la ejecución del Servicio Integrado Atención y Prevención a la Desnutrición - SIAPD, se consolidó como logro el fortalecimiento de las prácticas de producción familiar, campesina y comunitaria de alimentos y/o animales para el autoconsumo, impactando positivamente a las familias. Esto permitió la adopción de prácticas orientadas al emprendimiento y al autoabastecimiento, contribuyendo al mejoramiento de la soberanía alimentaria del usuario y su núcleo familiar.

Se reproducirá video de la experiencia.

# Historias que inspiran...







# Historias que inspiran...

**La discapacidad no limita los sueños; las barreras sí.**

La inclusión transforma vidas y abre caminos hacia un futuro con más oportunidades para todos, y hoy **David** de 10 años, con diagnostico de Trastorno de la conducta no especificado, Retraso mental leve: deterioro del comportamiento significativo, Perturbación de la actividad y de la atencion, quien ingreso a la Modalidad Casa de Acogimiento PARD de atención el 17 de Julio de 2025.

Cuando **David** ingreso a la modalidad de atención, sus oportunidades parecían limitadas por las barreras de su entorno. Sin embargo, gracias al trabajo articulado entre el ICBF, Funank y entidades del SNBF, logró acceder a apoyos que fortalecieron su desarrollo y participación,

**Articulaciones para el RD.**

- Se encuentra vinculado al Sistema Educativo.
- Recibe atención por parte de Equipo Interdisciplinario (Terapia Ocupacional, Psicología, Neuropsicologia, Fonoaudiología, Fisioterapia).
- Comparte y socializa con otros niñas, Niños y Adolescentes.
- Participa en actividades de aprendizaje y ha fortalecido su autonomía y confianza.

# Historias que inspiran...

**Hoy** David, tiene la oportunidad de Estudiar, Socializar, Recrearse y hacer muchas actividades por si solo sin barreras.





# Nuestra misión con enfoque territorial



RENDICIÓN DE CUENTAS

Dirección

# Primera Infancia 2025



**Personas atendidas**
**66.799**




**Presupuesto ejecutado**
**268.129.111.776**

**Presupuesto programado**
**268.189.680,810**



**Cobertura territorial**
**(25 municipios)**



- ✓ **Territorialización de la alimentación y fortalecimiento de compra local en las unidades de atención.**
- ✓ **Mejora en la calidad y pertinencia de la atención integral en primera infancia.**
- ✓ **Fortalecimiento de prácticas de cuidado y bienestar en niñas y niños.**

Dirección

# Infancia 2025



**Personas atendidas**
**881**




**Presupuesto ejecutado**
**5.001.911.090**

**Presupuesto programado**
**5.003.292.615**



**Cobertura territorial**
**(6 municipios)**

- ✓ **Fortalecimiento de la inclusión mediante los Centros de Apoyo, con atención fija e itinerante en varios municipios.**
- ✓ **Implementación y expansión de la estrategia Atrapasueños, beneficiando a niñas, niños y adolescentes en espacios comunitarios y experiencias territoriales.**
- ✓ **Consolidación de procesos comunitarios con participación de organizaciones, generando mejoras en habilidades sociales, participación y entornos protectores.**



Dirección

# Adolescencia y Juventud 2025

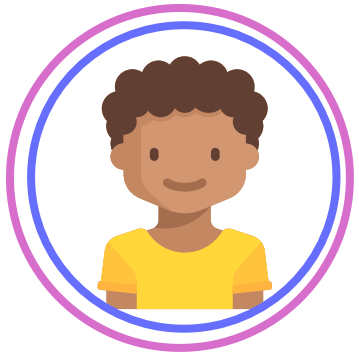

**Personas atendidas**
**710**



**100%**

**Presupuesto ejecutado**
**2.561.763.401**

**Presupuesto programado**
**2.561.763.401**



**Cobertura territorial**
**(6 municipios)**

- ✓ **Ejecución del servicio Atrapasueños Experiencias comunitarias, con 32 organizaciones (juntas de acción comunal, asociaciones, fundaciones comunitarias) para la atención de 1776 niñas, niños y adolescentes en los siguientes municipios: Valledupar, San Diego, Codazzi, Curumaní, Manaure, San Alberto, Becerril, Bosconia, La Paz, El Copey, Pueblo Bello, La Paz, El Copey, La Jagua de Ibirico, Aguachica.**
- ✓ **Experiencias comunitarias, con la mochila Catatumbera en el municipio de González, vereda el Potrero con 120 niñas, niños y adolescentes.**



Dirección

# Familia y Comunidades 2025

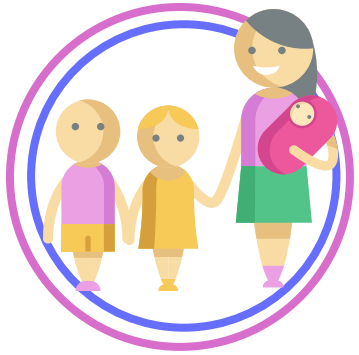

**Personas atendidas**
**10.518**




**Presupuesto ejecutado**
**5.491.159.387**

**Presupuesto programado**
**5.496.895.858**



**Cobertura territorial**
**(14 municipios)**



- ✓ Continuidad del servicio mediante **Somos Familia, Somos Comunidad** y fortalecimiento del talento humano y supervisión.
- ✓ Consolidación del enfoque intercultural con **Tejiendo Interculturalidad** y atención a comunidades étnicas.
- ✓ Fortalecimiento de la presencia territorial con **Presencia para la Convivencia**, mejorando la atención en situaciones de vulnerabilidad.

Dirección

# Nutrición 2025



**Personas atendidas**
**1.580**




**Presupuesto ejecutado**
**7.081.198.884**

**Presupuesto programado**
**7.081.198.884**



**Cobertura territorial**
**(25 municipios)**



- ✓ En la vigencia 2025 se mejoró la atención nutricional mediante el fortalecimiento del CRNC y el Servicio Integrado, ampliando cobertura, seguimiento y acciones de prevención de la desnutrición.
- ✓ Estos avances se lograron en el marco de **convenios interadministrativos con las ESE de los hospitales del departamento del Cesar**, que permitieron la articulación en salud y nutrición y la atención integral de la población.

Dirección

# Protección 2025



**Personas atendidas**
**7.089**




**Presupuesto ejecutado**
**25.868.639.834**

**Presupuesto programado**
**25.871.802.130**



**Cobertura territorial**
**(15 municipios)**



- ✓ Cumplimiento del 100% de contratos de protección, visitas de supervisión y requerimientos, fortaleciendo la calidad del servicio.
- ✓ Fortalecimiento de la modalidad Hogares Sustitutos, con 76 unidades de servicio y mejora en el seguimiento tras el cambio a operador.
- ✓ Avances en adopciones y proyectos formativos, con integración exitosa de niñas, niños y adolescentes a familias y acceso a educación y formación.

# Regional Cesar cuatrienio



**5** centros zonales



**351.456** usuarios atendidos en la regional 2022-2025



**1.043.129.0 84,044** millones (Inversión 2022-2025 en la regional)



**1.100.685 .192.953** millones (Inversión 2022 - 2025 en la regional)



**25** municipios con atención en la regional

# Regional Cesar
# Usuarios atendidos

| Vigencia | Usuarios Atendidos |
|---|---|
| 2022 | 91.695 |
| 2023 | 85.801 |
| 2024 | 86.383 |
| 2025 | 87.577 |

# Regional Cesar 2026



**5** Centros Zonales



**Proyectado Personas atendidas**
**72.943**



**Presupuesto programado**
**284.274.931.097**



Cuentas para la VIDA

# Transparencia y resultados

Mesas Públicas 2025



RENDICIÓN DE CUENTAS

# MESAS PÚBLICAS

Cuentas para la VIDA

| | |
|---|---|
| Número de respuestas 2025 | 3.218 |
| Número de respuestas 2026 | 4.723 |

**Quienes participaron:**

- Usuarios: 3.225
- Proveedores: 107
- Comunidad: 322
- Sociedad: 144
- Aliados estratégicos: 66
- Estado: 69
- Colaboradores: 760
- Peticionarios: 30

# MESAS PÚBLICAS








# Cuentas para la VIDA



RENDICIÓN DE CUENTAS



¿Cuáles de estos cambios del Bienestar Familiar consideras más importantes porque tienen un impacto positivo en tu vida?



¿Qué te gustaría que se mantenga de esos cambios en el Bienestar Familiar?



¿Cómo crees que la ciudadanía o las comunidades pueden ayudar a que estos cambios se mantengan en el tiempo?



¿Qué le recomendarías al próximo gobierno de Colombia para que estos avances continúen y se fortalezcan en el Bienestar Familiar ?

Cuentas para la VIDA

# Gracias