| **ACTA DE REUNIÓN O COMITÉ N° *01*** | | |
|---|---|---|
| **Hora:** *09:00 am* | | **Fecha:** 01 de Julio 2026 |
| **Lugar:** | Auditorio pablo Marmolejo de la universitaria del Area andina | |
| **Dependencia que Convoca:** | *Dirección Regional Cesar* | |
| **Proceso:** | *Monitoreo y Seguimiento a la Gestión* | |
| **Objetivo:** | *Socializar a la ciudadanía, grupos de valor y entidades aliadas los resultados de la gestión institucional del ICBF Regional Cesar, promoviendo la transparencia, la participación ciudadana y el diálogo sobre los avances, retos y logros alcanzados en la garantía de los derechos de los niños, niñas, adolescentes y sus familias.* | |

**Agenda**:

1. *Himno Nacional*
2. *Marco normativo*
3. *Micrositio de Transparencia*
4. *Somos Bienestar Familiar*
5. *Historias que cambian vidas*
6. *Nuestra misión con enfoque territorial*
7. *Transparencia y resultados de las mesas públicas*
8. *Foro: Cuentas para la Vida*

**Desarrollo:** La jornada inició con la bienvenida por parte del equipo organizador y la intervención de la Directora Regional encargada, Dra. Diana Margarita Rivera Rincones, quien agradeció la asistencia de representantes de entidades públicas, organismos de control, academia, comunidad, operadores, colaboradores y ciudadanía en general que se hicieron presentes en el Auditorio Pablo Marmolejos de la Universidad del área Andina y a través de la plataforma TEAMS a esta Rendicion de cuentas del ICBF, agradeció a todos por aceptar y acoger esta invitación, dio las primeras indicaciones y orientaciones del evento, resaltando que el proceso de la Rendicion de cuentas que es un ejercicio que permite el dialogo, la comunicación, y el encuentro con la ciudadanía, potencia ejercicios de participación en la vigilancia de los recursos públicos. informa que la reunión se grabara, se realizara el registro de los asistentes a través del formulario enviado al chat de la reunión Teams el link de asistencia: https://forms.cloud.microsoft/Pages/ShareFormPage.aspx?id=86WSPXq8eUqMXl5IP3eJv8P3-GYusd9NvM1Pv8dLoF9UNlFHRDhWT1oyUk1MTzE1UlYwVzk3NUo4OS4u&sharetoken=83KQSY240Z42spyMGKIW . Durante su intervención resaltó la importancia de la rendición de cuentas como mecanismo de transparencia, participación ciudadana y fortalecimiento de la confianza institucional, destacando el papel del ICBF en la garantía de los derechos de las niñas, niños, adolescentes y sus familias.

Se presentó el marco legal que sustenta el ejercicio de rendición de cuentas de las entidades públicas, haciendo referencia a la Ley 1712 de 2014 (Transparencia y Acceso a la Información Pública), Ley 1755 de 2015 (Derecho de Petición), Ley 1757 de 2015 (Participación Ciudadana), Decreto 1499 de 2017 (MIPG), Decreto 1081 de 2015, Decreto 230 de 2021 (Sistema Nacional de

PUBLICA

Rendición de Cuentas), Documento CONPES 167 de 2013 y Ley 2195 de 2022, resaltando que estas disposiciones promueven la transparencia, integridad, participación ciudadana y control social sobre la gestión pública.

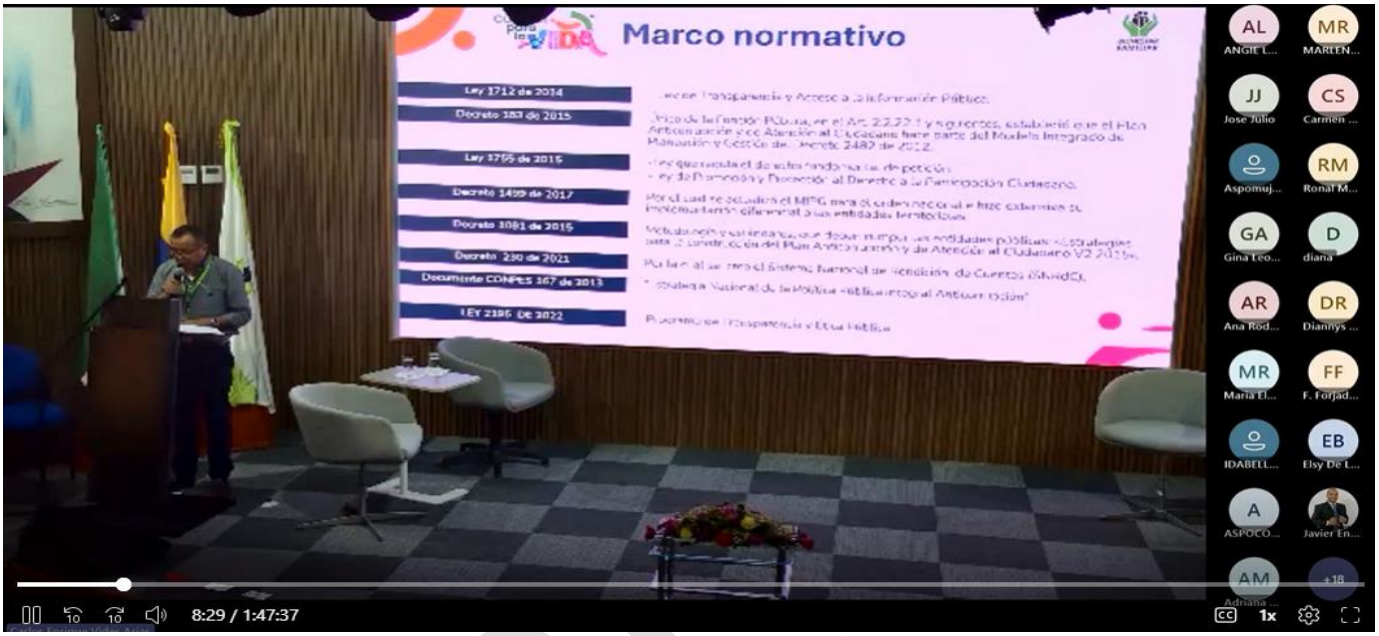




Se socializó a los asistentes la disponibilidad del micrositio de transparencia del ICBF en la página web institucional, a través del cual la ciudadanía puede consultar información relacionada con programas, contratación, presupuesto, trámites y mecanismos de atención al ciudadano, fortaleciendo el acceso a la información pública y la interacción permanente con los grupos de valor.

Seguidamente, la directora regional presentó las principales cifras institucionales correspondientes a la vigencia 2025, destacando la presencia nacional del ICBF a través de 33 regionales, 218 centros zonales, cobertura en 1.130 municipios y la atención de más de 3,1 millones de usuarios a nivel nacional. Se resaltó la inversión superior a $10,68 billones y la importancia de continuar fortaleciendo las acciones dirigidas a la protección integral de la niñez, adolescencia y familias colombianas.






Así mismo, Con el propósito de evidenciar el impacto de la gestión institucional, se desarrolló un espacio testimonial denominado **“Historias que cambian vidas”,** en el que se presentaron tres experiencias significativas:

El amor protege – Acciones responsables: se expuso el caso de una niña que ingresó a los servicios de primera infancia bajo el cuidado de una ciudadana que no tenía vínculo familiar directo. Mediante el acompañamiento interdisciplinario, la activación de rutas de protección y la intervención de la Defensoría de Familia, se logró regularizar la situación y garantizar la permanencia de la niña en un entorno protector, fortaleciendo la confianza de la cuidadora en la institucionalidad.

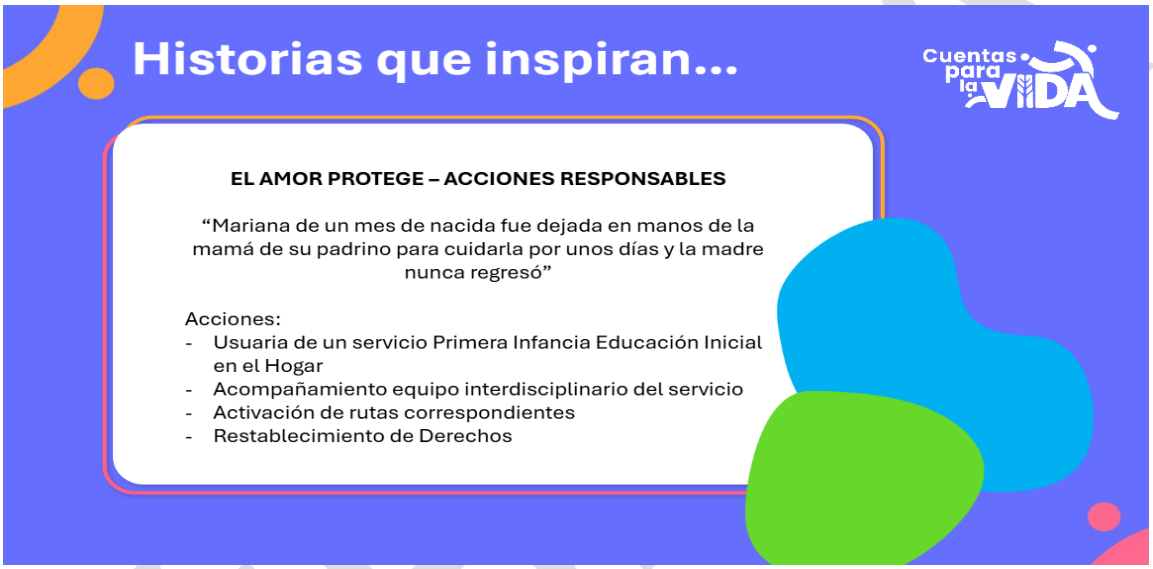


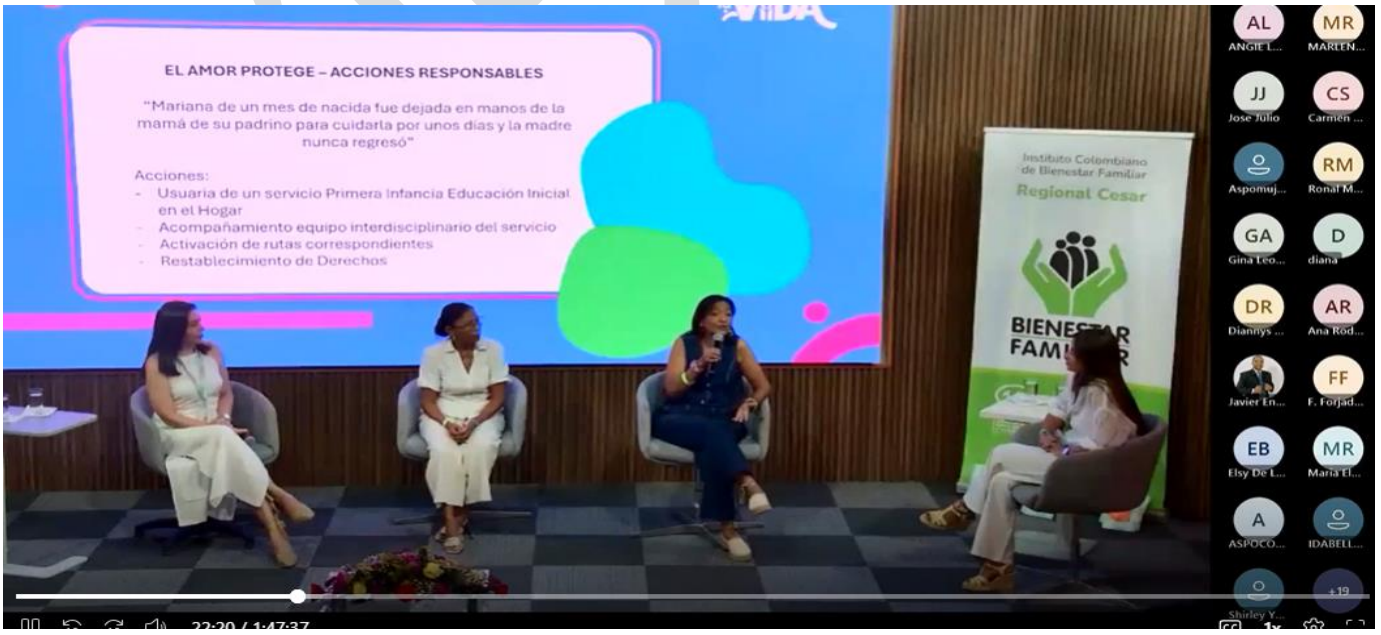

Genera tu energía – Transforma tu futuro: se evidenciaron los resultados del Servicio Integrado de Atención y Prevención de la Desnutrición, destacando la atención integral en los 25 municipios del departamento a través de convenios con las ESE territoriales, el fortalecimiento de prácticas de producción familiar para autoconsumo, la recuperación nutricional de usuarios y el mejoramiento de la seguridad alimentaria de las familias beneficiarias.

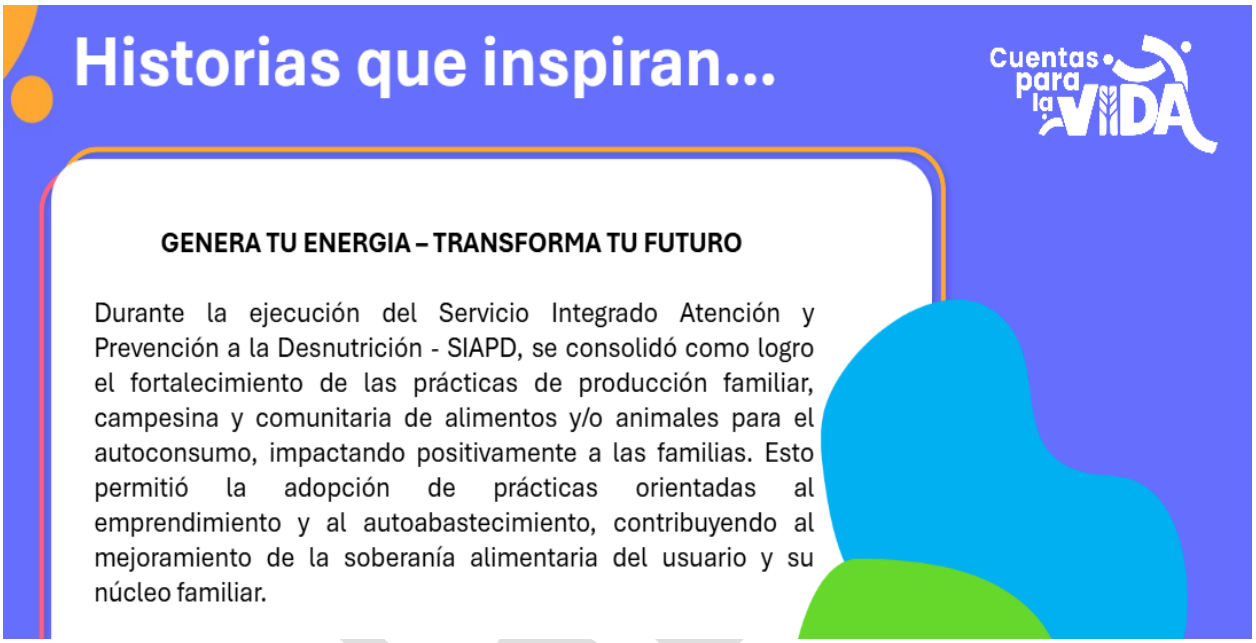







Cualquier copia impresa de este documento se considera como COPIA NO CONTROLADA.

La discapacidad no limita los sueños; las barreras sí: se presentó la experiencia de un niño vinculado a una modalidad de protección especializada, quien ingresó con múltiples vulneraciones de derechos y comportamientos asociados a experiencias traumáticas. Gracias al trabajo articulado entre el operador, el sistema educativo, servicios de salud y el ICBF, se lograron avances significativos en su inclusión escolar, habilidades sociales, adherencia a tratamientos y fortalecimiento de su proyecto de vida.

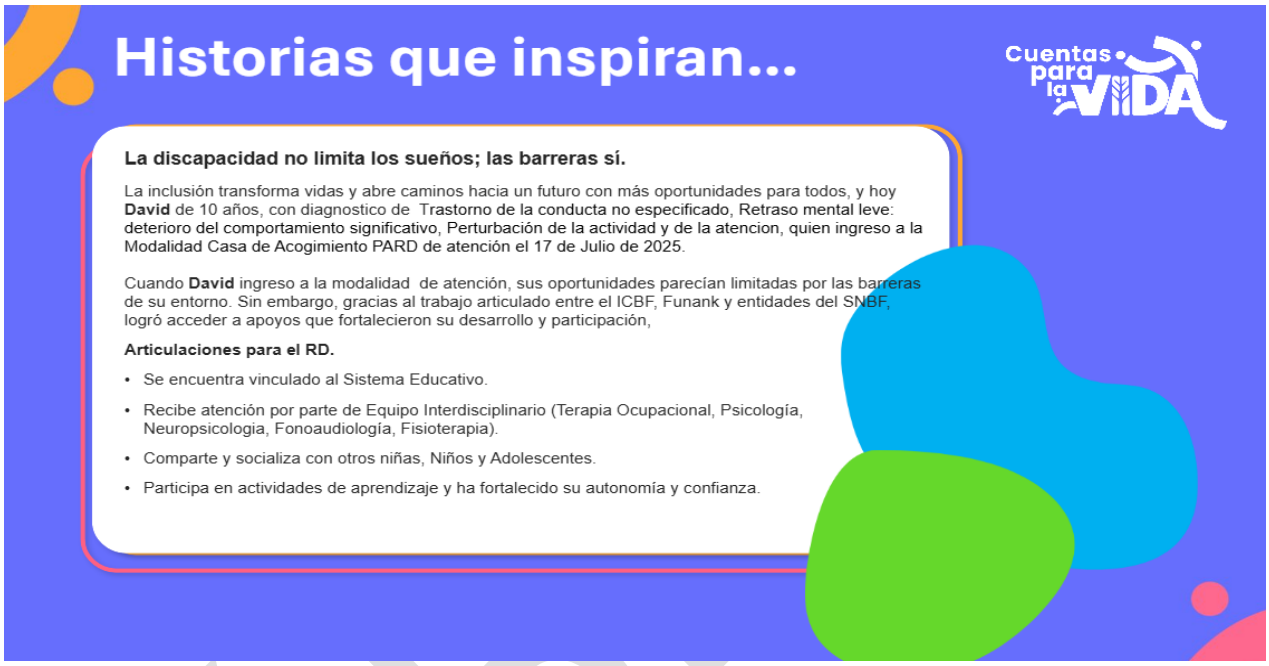


Posteriormente, el Coordinador de Planeación expuso los principales logros alcanzados en la vigencia 2025 por cada una de las direcciones misionales:

Primera Infancia: atención a 66.799 usuarios con cobertura en los 25 municipios del departamento.

Infancia: fortalecimiento de los Centros de Apoyo y ampliación de la estrategia Atrapasueños.

Adolescencia y Juventud: desarrollo de experiencias comunitarias con organizaciones sociales en diferentes municipios.

Familias y Comunidades: consolidación de iniciativas como Somos Familia Somos Comunidad y Tejiendo Interculturalidad.

Nutrición: fortalecimiento del Centro de Recuperación Nutricional y ampliación de las acciones de prevención de la desnutrición.

Protección: fortalecimiento de hogares sustitutos, seguimiento a servicios especializados y avances en procesos de adopción.

PÚBLICO




Igualmente, se destacaron las cifras de inversión regional durante el cuatrienio 2022–2025, que superaron el billón de pesos, beneficiando a más de 351.000 usuarios en los 25 municipios del departamento. Además, se resaltó la implementación de la operación directa en primera infancia durante 2026, considerada un avance significativo para la calidad de los servicios.



Mas adelante, La referente regional del Sistema Nacional de Bienestar Familiar presentó los resultados obtenidos a través de las mesas públicas desarrolladas en los cinco centros zonales de la Regional Cesar, destacando el incremento en la participación ciudadana durante la vigencia 2025 en comparación con el año anterior.

Se informó la participación de usuarios, proveedores, comunidades, aliados estratégicos, entidades estatales, colaboradores y peticionarios, resaltando estos espacios como escenarios fundamentales para el diálogo, el control social y la evaluación de la gestión institucional. Asimismo, se proyectó un video con testimonios de participantes y actores territoriales que destacaron la utilidad de estos espacios para fortalecer los programas y servicios del ICBF.

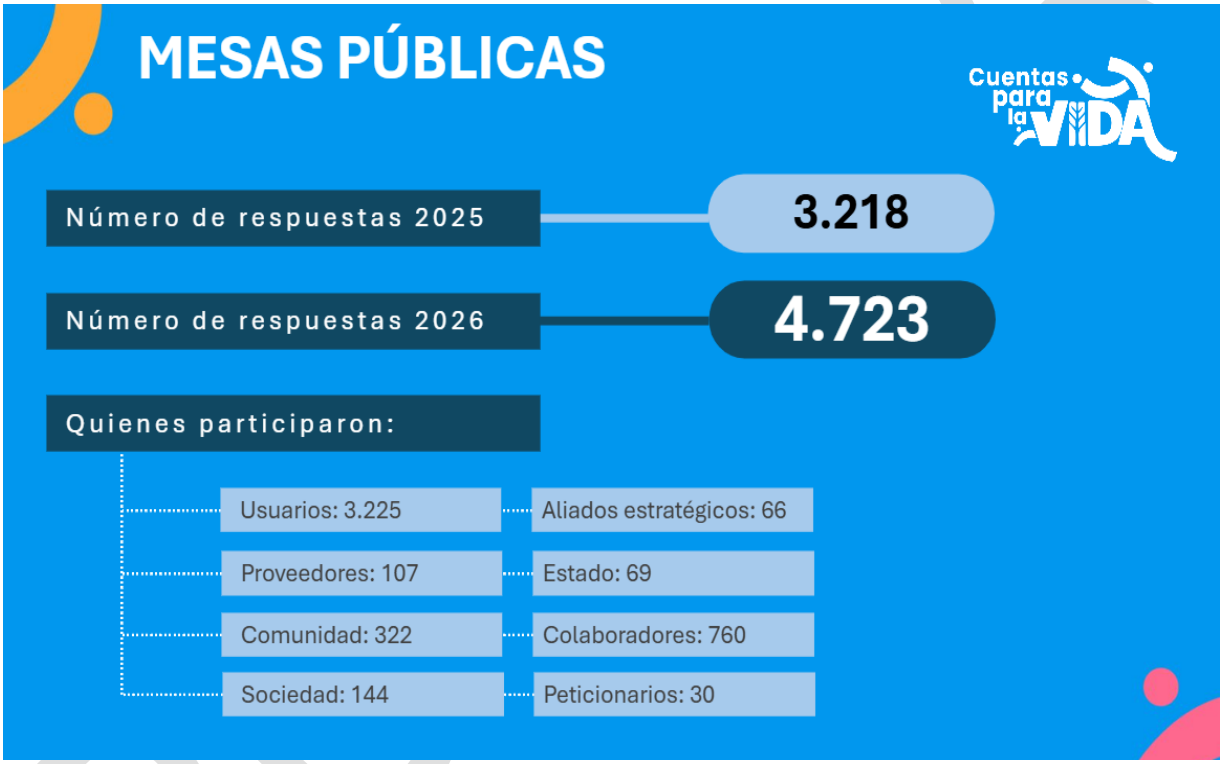


Se desarrolló un ejercicio participativo liderado por la directora regional encargada, cuyo propósito fue escuchar las percepciones, propuestas y experiencias de los asistentes frente a la gestión institucional.




Entre los principales puntos de vista e inquietudes expuestos se destacan:

Padres y cuidadores manifestaron reconocimiento al trabajo realizado por los Centros de Desarrollo Infantil y los equipos interdisciplinarios, resaltando su contribución en la detección temprana de necesidades de desarrollo, el fortalecimiento de habilidades familiares y el acompañamiento emocional a niños y cuidadores.

Usuarios de modalidades de protección expresaron cómo la atención recibida contribuyó significativamente a la superación de situaciones de vulnerabilidad, mejoramiento de sus proyectos de vida, permanencia escolar y fortalecimiento de capacidades personales.

Representantes comunitarios y líderes institucionales destacaron la importancia de continuar fortaleciendo la articulación entre el ICBF, entidades territoriales y operadores para garantizar una atención integral y de calidad.

Se solicitó ampliar las oportunidades de atención para personas con discapacidad mayores de 18 años, especialmente mediante programas de formación ocupacional y fortalecimiento de habilidades para la inclusión social y productiva. Esta inquietud fue acogida por la Directora Regional, quien manifestó el interés de trasladarla a los escenarios correspondientes para su análisis.

Los participantes recomendaron al próximo Gobierno Nacional mantener y fortalecer la inversión social dirigida a la niñez, adolescencia, familias y comunidades étnicas, así como ampliar la cobertura de programas preventivos y comunitarios.

PÚBL

Varios intervinientes resaltaron la necesidad de continuar promoviendo acciones que fortalezcan la confianza de la ciudadanía en el ICBF y eliminen percepciones erradas sobre la función protectora de la entidad.

Para finalizar La directora regional agradeció la participación de los asistentes, destacó el valor de las experiencias compartidas durante el espacio de diálogo y reiteró el compromiso institucional con la transparencia, el mejoramiento continuo y la garantía de los derechos de las niñas, niños, adolescentes y sus familias. Finalmente, se invitó a diligenciar la encuesta de satisfacción y se dio por finalizada la audiencia pública de rendición de cuentas.

**Decisiones:** La Audiencia Pública de Rendición de Cuentas “Cuentas para la Vida” permitió socializar de manera transparente los resultados de la gestión desarrollada por el ICBF Regional Cesar durante la vigencia 2025 y fortalecer el diálogo directo con la ciudadanía, entidades aliadas, operadores, usuarios y grupos de valor. Los asistentes reconocieron el impacto positivo de los programas de primera infancia, nutrición, protección, familia y comunidades, destacando especialmente los procesos de acompañamiento psicosocial, inclusión social, recuperación nutricional y protección integral de niños, niñas y adolescentes.

Durante el espacio de participación ciudadana se evidenció una percepción favorable frente a la gestión institucional, resaltándose la importancia de continuar fortaleciendo la articulación entre el ICBF, las entidades territoriales, los operadores y las comunidades para ampliar la cobertura y mejorar la calidad de los servicios ofrecidos. Asimismo, los participantes manifestaron la necesidad de mantener los programas que contribuyen al fortalecimiento familiar, la prevención de riesgos, la atención a poblaciones vulnerables y la inclusión de personas con discapacidad.

Como resultado del diálogo desarrollado, se acordó continuar promoviendo espacios de participación ciudadana que permitan conocer las necesidades y expectativas de los grupos de interés, fortalecer las estrategias de divulgación institucional y fomentar la corresponsabilidad ciudadana en la protección de los derechos de los niños, niñas y adolescentes. Igualmente, la Dirección Regional acogió la inquietud relacionada con la necesidad de explorar alternativas de atención y fortalecimiento de capacidades para jóvenes con discapacidad mayores de 18 años, con el compromiso de revisar la situación y elevar la propuesta a los escenarios institucionales correspondientes para su análisis.

Finalmente, Para finiquitar el evento se comparte en el chat link para el diligenciamiento de la encuentra evaluación de la Rendicion de cuentas : https://nam02.safelinks.protection.outlook.com/?url=https%3A%2F%2Fforms.cloud.microsoft%2FPages%2FResponsePage.aspx%3Fid%3D86WSPXq8eUqMXl5IP3eJv8P3-GYusd9NvM1Pv8dLoF9UM0MwRjFTTDVQT080NzBNMlExMEJVUklJVC4u&data=05%7C02%7CCarlos.Vides%40icbf.gov.co%7Cb573a54b588d44dfae5a08ded1664c52%7C3d92a5f3bc7a4a798c5e5e483f7789bf%7C0%7C0%7C639178434480763568%7CUnknown%7CTWFpbGZsb3d8eyJFbXB0eU1hcGkiOnRydWUsIlYiOiIwLjAuMDAwMCIsIlAiOiJXaW4zMiIsIkFOIjoiTWFpbCIsIldUIjoyfQ%3D%3D%7C0%7C%7C%7C&sdata=ZUAlXuqiW%2F9YarMPWZJ%2FeNbuNlO5HBzB%2BAb4z9hrhhI%3D&reserved=0 y se agradece a los presentes por la Asistencia al Evento se reafirmó el compromiso institucional de continuar ejecutando acciones con enfoque territorial, transparencia, participación y mejora continua, orientadas a garantizar el bienestar integral de la niñez, adolescencia y familias del departamento del Cesar.

PUBLICA




| **Compromisos / tareas** | **Responsable(s): Nombre / Cargo o rol** | **Fechas** |
|---|---|---|
| *Realizar una capacitación al talento humano y padres familia de los usuarios de la Fundación nueva ilusión del municipio de Valledupar que atienden personas de los Centros de Apoyo a la Inclusión para fortalecer sus proyectos de vida de los usuarios una vez finalizada la atención en el servicio.* | Coordinadora de Prevención | *25/09/2026* |

**FIRMA ASISTENTES**

| **Nombre** | **Cargo o rol / Dependencia** | **Entidad** | **Firma** |
|---|---|---|---|
| Diana Margarita Rivera Rincones | Directora Regional (e) | ICBF | |
| Carlos E. Vides Arias | Coordinador de Planeacion y Tecnología. | ICBF | |
| **Próxima reunión *N/A*** | **Fecha** | **Hora** | **Lugar** |
| | ***N/A*** | ***N/A*** | ***N/A*** |
| **Colaborador que elabora el acta:** | *Carlos Enrique Vides Arias* | | |