ACTA DE REUNIÓN O COMITÉ N° 25	
Hora: 8:30 a.m – 5:00 p.m	**Fecha:** 14 de mayo de 2026
Lugar:	Auditorio - Centro Zonal Aguachica
Dependencia que Convoca:	Coordinación CZ
Proceso:	Monitoreo Y Seguimiento A La Gestión – Rendición Pública De Cuentas Y Mesas Públicas
Objetivo:	Desarrollar la Mesa Pública “Cuentas para la Vida – Memorias del Cambio” del Instituto Colombiano de Bienestar Familiar – Centro Zonal Aguachica, promoviendo un espacio de participación, diálogo y construcción colectiva con niñas, niños, adolescentes, familias y comunidad, orientado al reconocimiento de experiencias, transformaciones y aprendizajes derivados de los programas y servicios institucionales.

Agenda

PRIMER ESPACIO – NIÑOS, NIÑAS Y ADOLESCENTES

1. Instalación y apertura institucional.
2. Contextualización institucional y presentación de la metodología “Cuentas para la Vida”.
3. Encuadre emocional y dinámica de integración.
4. Historias de vida y testimonios.
5. Desarrollo de preguntas dinamizadoras y participación colectiva.
6. Socialización de cambios y transformaciones institucionales.
7. Validación de compromisos y construcción de memoria colectiva.
8. Cierre del primer momento.

SEGUNDO ESPACIO – FAMILIAS Y COMUNIDAD

1. Bienvenida y contextualización metodológica.
2. Encuadre emocional y dinámica participativa.
3. Socialización de historias de vida y experiencias significativas.
4. Participación colectiva y diálogo comunitario.
5. Reflexiones sobre aprendizajes, cambios y fortalecimiento de servicios.
6. Construcción colectiva de memoria del cambio.
7. Validación de compromisos y cierre de la jornada.

Desarrollo

Antecedente de la Mesa Pública

En el marco de la estrategia institucional “Cuentas para la Vida – Memorias del Cambio”, el Instituto Colombiano de Bienestar Familiar – Centro Zonal Aguachica desarrolló una jornada participativa orientada a promover espacios de diálogo, escucha activa y construcción colectiva

PÚBLICA

con niñas, niños, adolescentes, familias y comunidad vinculadas a los programas y servicios de Bienestar Familiar.

La presente Mesa Pública fue concebida como un escenario de participación ciudadana y reflexión colectiva, mediante el cual los diferentes actores participantes compartieron experiencias, aprendizajes, percepciones y transformaciones derivadas de los procesos adelantados en el territorio, permitiendo reconocer avances institucionales, fortalecer el ejercicio de participación y construir de manera conjunta propuestas orientadas al mejoramiento continuo de los servicios.

En desarrollo de la metodología implementada para la vigencia 2026, la jornada fue estructurada en dos espacios participativos. El primero de ellos dirigido a niñas, niños y adolescentes, priorizando dinámicas pedagógicas, emocionales y de participación activa; y un segundo espacio orientado a familias y comunidad, enfocado en el reconocimiento de experiencias significativas, construcción de memoria colectiva y fortalecimiento del diálogo comunitario.

A través de actividades metodológicas, testimonios, preguntas dinamizadoras y ejercicios de construcción colectiva, los participantes pudieron expresar sus vivencias, identificar cambios positivos generados desde el Bienestar Familiar y formular aportes orientados al fortalecimiento de la protección integral de la niñez, adolescencia y las familias del territorio.

PRIMER ESPACIO – NIÑOS, NIÑAS Y ADOLESCENTES

1. Instalación y apertura institucional

La jornada inició con la bienvenida institucional dirigida a los niños, niñas y adolescentes participantes de la Mesa Pública “Cuentas para la Vida”, liderada por el Instituto Colombiano de Bienestar Familiar – Centro Zonal Aguachica.

Durante la apertura oficial, la doctora Rosa María Medina Romero, directora regional del ICBF Cesar, destacó la importancia de estos espacios de participación, resaltando que la jornada fue concebida como un escenario construido especialmente para que los niños, niñas y adolescentes pudieran expresar libremente sus emociones, experiencias y percepciones frente a los programas y acciones desarrolladas por el Bienestar Familiar. Así mismo, agradeció la presencia de los participantes y el acompañamiento de las personas e instituciones que hicieron posible el desarrollo de la actividad.

Posteriormente, la doctora Ariadna Victoria Caicedo Valverde, coordinadora del Centro Zonal Aguachica, realizó una contextualización institucional sobre la misión del ICBF, su presencia en el territorio nacional y el alcance de los programas dirigidos a la protección integral de niñas, niños, adolescentes y familias. Durante este espacio se resaltó la importancia de los hogares de bienestar, los programas dirigidos a mujeres gestantes, las estrategias de fortalecimiento familiar y las acciones orientadas a la garantía de derechos de la niñez y adolescencia.

PÚBLICA

2. Encuadre emocional y dinámica de integración

En desarrollo del primer espacio metodológico de la jornada, denominado “Encuadre Emocional”, se contó con la participación del profesional Narddy Rodríguez, psicólogo del área de protección, quien orientó una dinámica de integración enfocada en generar confianza, cercanía y conexión entre los participantes.

La actividad incluyó ejercicios de movimiento corporal, atención, concentración y respiración consciente, permitiendo la participación activa de los asistentes y favoreciendo un ambiente de interacción grupal. Así mismo, se promovió la escucha activa y la disposición emocional para el desarrollo de la jornada, fortaleciendo la confianza y el sentido de participación colectiva.

3. Historias de vida y testimonios

Posteriormente, se desarrolló uno de los espacios más significativos de la jornada relacionado con la socialización de experiencias de vida y procesos de transformación vinculados a las acciones del Bienestar Familiar.

En este espacio participó la joven Bridis Marcela Pérez Gutiérrez, quien compartió su experiencia personal como beneficiaria de procesos de protección y acompañamiento institucional durante varios años. Durante su intervención destacó la importancia del apoyo recibido por parte del ICBF, el acompañamiento emocional brindado por los profesionales y el impacto positivo que estos procesos han tenido en su proyecto de vida y continuidad educativa.

Así mismo, se promovió entre los asistentes un mensaje orientado a fortalecer la confianza, la comunicación y la búsqueda de apoyo emocional frente a situaciones difíciles, resaltando la importancia de no enfrentar solos las problemáticas personales y familiares.

4. Desarrollo de preguntas dinamizadoras y participación colectiva

Seguidamente, se dio apertura al espacio de participación colectiva liderado por la profesional Ana Lucía Salino, pedagoga de primera infancia, quien orientó diferentes dinámicas metodológicas encaminadas a promover la interacción y participación activa de los niños, niñas y adolescentes asistentes.

Durante este momento se abordaron preguntas dinamizadoras relacionadas con los cambios positivos generados desde el Bienestar Familiar, los aprendizajes adquiridos en los servicios institucionales y las acciones que permitirían mantener estos procesos de transformación en el tiempo.

Para el desarrollo de la actividad se implementaron dinámicas lúdicas y recreativas, entre ellas ejercicios participativos con micrófono dinámico y actividades grupales mediante globos que contenían preguntas orientadoras, permitiendo que los participantes expresaran sus opiniones, experiencias y reflexiones de manera espontánea y participativa.

PÚBLICA

Durante las intervenciones se evidenció el reconocimiento por parte de los asistentes de la importancia de los espacios brindados por el ICBF para el aprendizaje, la convivencia, la protección y el fortalecimiento de habilidades sociales y familiares.

5. Socialización de cambios y transformaciones institucionales
En continuidad con la jornada, la coordinadora del Centro Zonal Aguachica socializó algunos de los principales cambios y transformaciones impulsadas desde el año 2022 en el marco de las acciones desarrolladas por el Instituto Colombiano de Bienestar Familiar.

Durante este espacio se abordaron temas relacionados con la protección integral de niñas, niños y adolescentes, el fortalecimiento de entornos seguros, las acciones orientadas al cuidado y recuperación nutricional de la niñez, las mejoras implementadas en la Bienestarina mediante el uso de productos nacionales y naturales, así como las estrategias institucionales dirigidas a la prevención del trabajo infantil y la protección frente a riesgos presentes en espacios públicos.

Igualmente, se resaltó la importancia de garantizar que las niñas, niños y adolescentes permanezcan en entornos protectores, acompañados por adultos responsables, vinculados a procesos educativos y alejados de situaciones que puedan representar riesgos para su integridad y desarrollo.

6. Validación de compromisos y construcción de memoria colectiva
Finalmente, se desarrolló el espacio de validación de compromisos y construcción de memoria colectiva, en el cual los niños, niñas y adolescentes participaron activamente mediante la formulación de observaciones, propuestas y recomendaciones relacionadas con los servicios y espacios desarrollados en los programas institucionales.

Las observaciones y aportes realizados por los participantes fueron consignados en la cartelera dispuesta para la actividad, consolidando de esta manera un ejercicio participativo de escucha y construcción colectiva.

SEGUNDO ESPACIO – FAMILIAS Y COMUNIDAD

1. Bienvenida y contextualización metodológica
En horas de la tarde se dio inicio al segundo espacio de la Mesa Pública “Cuentas para la Vida – Memorias del Cambio”, orientado a la participación de familias y comunidad vinculadas a los programas y servicios del Instituto Colombiano de Bienestar Familiar.

Durante la apertura se brindó un saludo institucional a las familias beneficiarias de los programas CDI, Educación Inicial, Hogares Comunitarios, “Somos Familia” y “Somos Comunidad”, así como a los miembros de la comunidad y profesionales participantes.

PÚBLICA

En este espacio se resaltó que la metodología implementada durante la presente vigencia buscaba fortalecer la participación activa de las familias y la comunidad, permitiendo escuchar experiencias, opiniones, aprendizajes y propuestas orientadas al fortalecimiento de los servicios y programas institucionales.

2. Encuadre emocional y dinámica participativa
Posteriormente, se desarrolló un espacio de integración y encuadre emocional liderado por el profesional del área psicosocial, mediante actividades participativas orientadas a fortalecer la confianza, el respeto, la cercanía y la interacción entre los asistentes.

A través de dinámicas grupales se promovió un ambiente de escucha activa y reconocimiento mutuo, permitiendo generar disposición emocional para el desarrollo del diálogo comunitario y la participación colectiva.

3. Socialización de historias de vida y experiencias significativas
Seguidamente, se desarrolló un espacio de socialización de historias de vida y experiencias significativas relacionadas con los procesos adelantados desde el Bienestar Familiar.

Durante este momento participó la profesional Sandra Juliana, psicóloga del servicio de educación inicial, quien compartió su experiencia laboral y humana dentro de los programas del ICBF, relatando las transformaciones institucionales vividas a lo largo de los años, los retos enfrentados durante los cambios de operadores y el proceso de transición hacia la operación directa institucional.

Así mismo, resaltó la importancia de la empatía, la sensibilidad y el compromiso del talento humano que trabaja diariamente con niñas, niños y familias, destacando que el principal propósito institucional continúa siendo la garantía y protección integral de derechos.

Posteriormente, se contó con la intervención de una madre comunitaria vinculada al servicio de educación inicial, quien compartió su experiencia dentro de los programas del ICBF, resaltando el orgullo de pertenecer a la institución, el impacto positivo de los servicios en las comunidades y el significado que ha tenido el proceso de operación directa para quienes históricamente han desarrollado labores de cuidado y atención a la niñez.

Igualmente, durante el desarrollo de la jornada se socializó la experiencia de una participante pensionada luego de más de treinta años de servicio como madre comunitaria, quien expresó sentimientos de gratitud y reconocimiento frente a la labor desarrollada en favor de la niñez y las familias.

4. Participación colectiva y diálogo comunitario
Posteriormente, se desarrolló un espacio de participación colectiva liderado por profesionales de los programas “Somos Familia” y “Somos Comunidad”, en el cual se formularon preguntas

PÚBLICA

dinamizadoras relacionadas con los cambios positivos generados desde el Bienestar Familiar, los aprendizajes construidos a través de los servicios institucionales y las acciones necesarias para garantizar la permanencia de estos procesos de transformación en el tiempo.

Durante este espacio se evidenció la participación activa de las familias y miembros de la comunidad, quienes compartieron experiencias, reflexiones y percepciones relacionadas con el acompañamiento institucional, el fortalecimiento familiar, la educación inicial y las transformaciones generadas en sus contextos familiares y comunitarios.

Las intervenciones permitieron identificar experiencias significativas asociadas al fortalecimiento de vínculos familiares, el mejoramiento de condiciones de cuidado y protección, así como el reconocimiento del acompañamiento brindado por los equipos interdisciplinarios.

5. Construcción colectiva de memoria del cambio
Finalmente, se desarrolló el ejercicio de construcción colectiva de memoria del cambio, mediante el cual los participantes consignaron percepciones, experiencias y reflexiones relacionadas con las transformaciones identificadas en los programas y servicios del Bienestar Familiar.
Durante este momento se promovió la participación activa de la comunidad, permitiendo reconocer avances, necesidades y oportunidades de fortalecimiento institucional en favor de las niñas, niños, adolescentes y familias del territorio.

En el desarrollo de la actividad, los asistentes plasmaron diferentes mensajes y apreciaciones relacionados con las experiencias vividas dentro de los programas institucionales. Entre las reflexiones consignadas, se destacó la importancia de fortalecer y dar continuidad al programa “Somos Familia, Somos Comunidad”, teniendo en cuenta que varios participantes reconocieron el impacto positivo que este ha generado en los procesos de acompañamiento familiar, orientación psicosocial, fortalecimiento de vínculos y participación comunitaria.

Así mismo, algunos participantes manifestaron la necesidad de ampliar la cobertura y el acceso a los programas ofertados por el Instituto Colombiano de Bienestar Familiar, señalando que estos espacios han contribuido significativamente al bienestar de las familias y comunidades beneficiarias, razón por la cual consideraron importante que más personas puedan acceder a los servicios institucionales desarrollados en el territorio.

De igual manera, se evidenciaron apreciaciones orientadas al fortalecimiento de los Centros de Desarrollo Infantil y demás espacios de atención integral, resaltando la importancia de mantener ambientes adecuados, seguros y protectores para las niñas y niños vinculados a los servicios, así como continuar fortaleciendo los procesos pedagógicos y comunitarios desarrollados en dichos espacios.

También se identificaron expresiones de reconocimiento frente al compromiso, la empatía y el acompañamiento brindado por los profesionales y equipos interdisciplinarios vinculados a los

PÚBLICA

programas institucionales, destacando el trabajo realizado en favor de la niñez, adolescencia y las familias del territorio.

Igualmente, algunos mensajes reflejaron la importancia de continuar fortaleciendo el apoyo institucional y la articulación gubernamental para la consolidación de estrategias orientadas a la protección integral de niñas, niños y adolescentes, reconociendo que los programas y servicios del Bienestar Familiar han generado transformaciones positivas en las dinámicas familiares y comunitarias.

Las expresiones consignadas durante la jornada reflejaron sentimientos de gratitud, apropiación y reconocimiento frente a los procesos desarrollados desde el Bienestar Familiar, consolidando así un ejercicio participativo de memoria colectiva y construcción comunitaria.

6. Cierre de la jornada

Como cierre de la Mesa Pública “Cuentas para la Vida – Memorias del Cambio”, el equipo organizador agradeció la participación activa de niñas, niños, adolescentes, familias y comunidad, resaltando la importancia de continuar fortaleciendo estos espacios de diálogo, escucha y construcción colectiva como herramientas para el fortalecimiento de la participación ciudadana y la garantía de derechos.

Se evidenció disposición, apropiación de las dinámicas desarrolladas y participación activa por parte de los asistentes, así como reconocimiento de los procesos y transformaciones impulsadas desde el Instituto Colombiano de Bienestar Familiar en el territorio.

No siendo otro el objeto de la jornada, se dio por finalizada la actividad.

Observación: durante la jornada no se registraron quejas o reclamos.

REGISTRO FOTOGRÁFICO - MESA PÚBLICA “CUENTAS PARA LA VIDA”
14 DE MAYO DE 2026



PÚBLICA





PÚBLICA





PÚBLICA

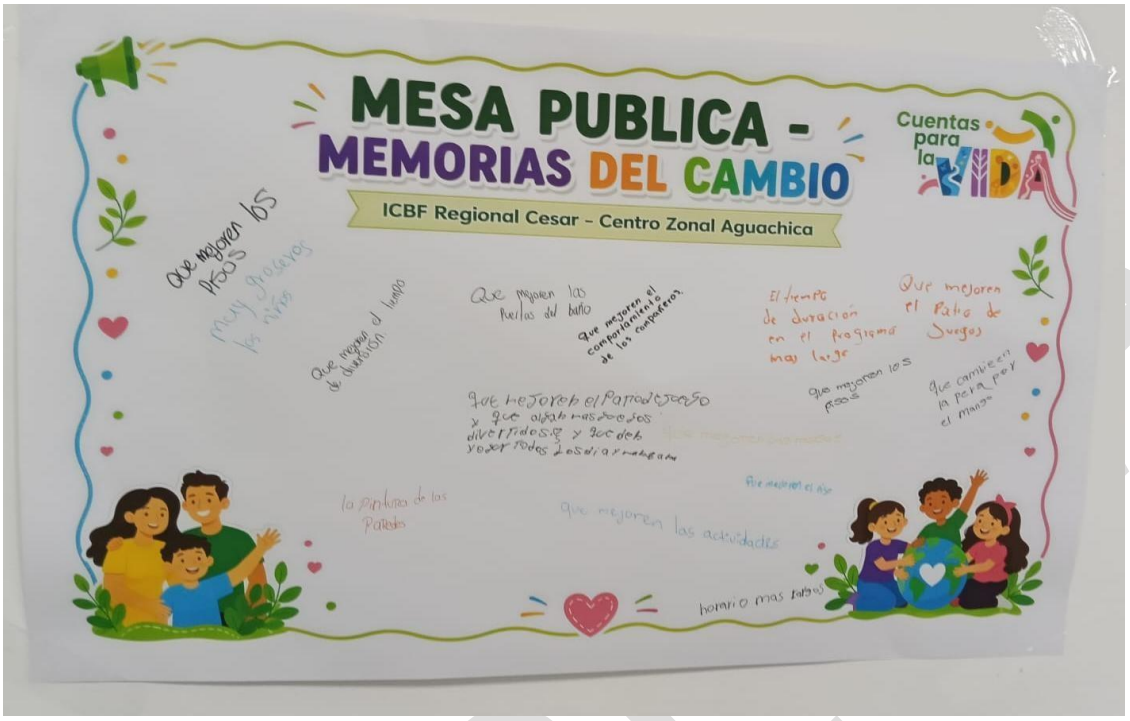

MESA PUBLICA -
MEMORIAS DEL CAMBIO
ICBF Regional Cesar - Centro Zonal Aguachica
Cuentas para la VIDA







PÚBLICA



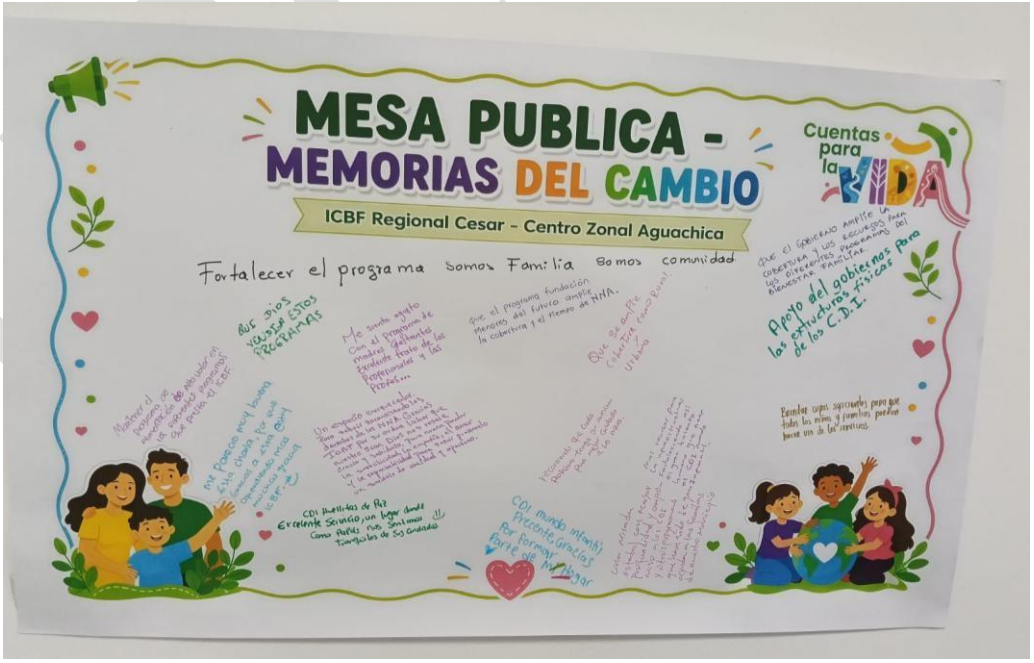

Compromisos / tareas	Responsable(s): Nombre / Cargo o rol	Fechas
Realizar Una socialización para difundir el programa Somos Familia y Somos Comunidad en la sesión tercera sesión de LA MIAFF, dirigida a las entidades que	Referente del SNBF CZ Aguachica	Tercer trimestre 2026

Integran el Sistema Nacional de Bienestar Familiar de Aguachica, con el propósito de ampliar su alcance e impacto en el territorio; especialmente en las zonas donde se presta el servicio, promoviendo una mayor participación y apropiación por parte de las entidades, familias y comunidades para las vigencias futuras.		

FIRMA ASISTENTES

Nombre	Cargo o rol / Dependencia	Entidad	Firma
Ariadna Victoria Caicedo	Coordinadora CZ Aguachica	ICBF	

Próxima reunión	Fecha	Hora	Lugar

Colaborador que elabora el acta:	Shyrley Quintero Castro – Referente zonal SNBF .

PÚBLI

REGISTRO DE ASISTENCIA - MESA PÚBLICA "CUENTAS PARA LA VIDA"
14 DE MAYO DE 2026

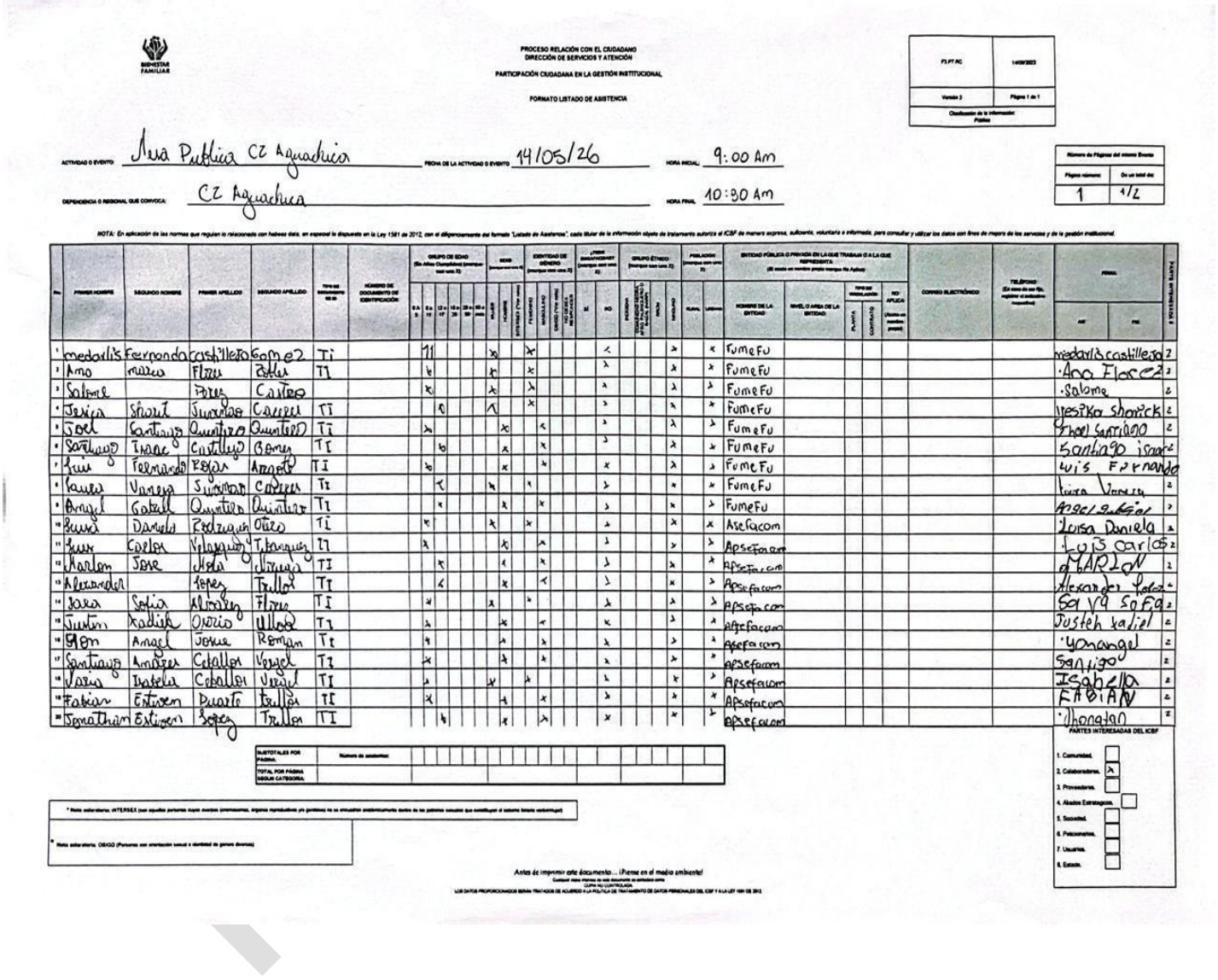

PROCESO RELACIÓN CON EL CIUDADANO
DIRECCIÓN DE SERVICIOS Y ATENCIÓN
PARTICIPACIÓN CIUDADANA EN LA GESTIÓN INSTITUCIONAL
FORMATO LISTADO DE ASISTENCIA

ACTIVIDAD O EVENTO: Mesa Publica CZ Aguachica — FECHA DE LA ACTIVIDAD O EVENTO: 14/05/26 — HORA INICIAL: 9:00 Am
DEPENDENCIA O REGIONAL QUE CONVOCA: CZ Aguachica — HORA FINAL: 10:30 Am

NOTA: En aplicación de las normas que regulan la relacionada con habeas data, en especial la dispuesta en la Ley 1581 de 2012, con el diligenciamiento del formato "Listado de Asistencia", cada titular de la información objeto de tratamiento autoriza al ICBF de manera expresa, suficiente, voluntaria e informada, para consultar y utilizar los datos con fines de mejora de los servicios y de la gestión institucional.

No.	PRIMER NOMBRE	SEGUNDO NOMBRE	PRIMER APELLIDO	SEGUNDO APELLIDO	TIPO DE DOCUMENTO DE ID	NÚMERO DE DOCUMENTO DE IDENTIFICACIÓN	GRUPO DE EDAD (Rin Años Cumplidos)	SEXO	IDENTIDAD DE GÉNERO	¿PERTENECE A POBLACIÓN INDÍGENA?	GRUPO ÉTNICO	POBLACIÓN	ENTIDAD PÚBLICA O PRIVADA EN LA QUE TRABAJA O A LA QUE REPRESENTA	CORREO ELECTRÓNICO	TELÉFONO	FIRMA	HUELLA DACTILAR
							0 a 5 / 6 a 11 / 12 a 17 / 18 a 26 / 27 a 59 / 60 a más	HOMBRE / MUJER	INTERSEXUAL (Por favor especifique) / FEMENINO / MASCULINO / OTRO GÉNERO (Por favor especifique) / NO DESEA RESPONDER	SI / NO	INDÍGENA / AFROCOLOMBIANO O AFRODESCENDIENTE / RAIZAL DEL ARCHIPIÉLAGO DE SAN ANDRÉS, PROVIDENCIA Y SANTA CATALINA / PALENQUERO / RROM	RURAL / URBANA	NOMBRE DE LA ENTIDAD	NIVEL O ÁREA DE LA ENTIDAD	TIPO DE VINCULACIÓN: PLANTA / CONTRATO / NO APLICA (Marque con una equis (X))			
1	Medarlis	Fernanda	Castillejo	Gomez	TI		11	X	X	X			FumeFu				medarlis castillejo 2
2	Ana	Maria	Flores	Ortiz	TI		16	X	X	X			FumeFu				Ana Flores 2
3	Salome		Perez	Cantero			16	X	X	X			FumeFu				Salome 2
4	Jesica	Shirit	Jimenez	Campos	TI		18	X	X	X			FumeFu				Jesika Shorick 2
5	Joel	Santiago	Quintero	Quintero	TI		24	X	X	X			FumeFu				Joel Santiago 2
6	Santiago	Isaac	Castillejo	Gomez	TI		6	X	X	X			FumeFu				Santiago Isaac 2
7	Luis	Fernando	Rojas	Angarita	TI		16	X	X	X			FumeFu				Luis Fernando 2
8	Laura	Vanessa	Jimenez	Campos	TI		12	X	X	X			FumeFu				Laura Vanessa 2
9	Angel	Gabriel	Quintero	Quintero	TI		12	X	X	X			FumeFu				Angel Gabriel 2
10	Luisa	Daniela	Rodriguez	Otero	TI		17	X	X	X			Asefacom				Luisa Daniela 2
11	Luis	Carlos	Villamizar	Tarazona	TI		24	X	X	X			Apsefacom				Luis Carlos 2
12	Marlon	Jose	Mora	Arenas	TI		17	X	X	X			Apsefacom				MARLON 2
13	Alexander		Lopez	Trillos	TI		17	X	X	X			Apsefacom				Alexander Lopez 2
14	Jose	Sofia	Alvarez	Florez	TI		14	X	X	X			Apsefacom				Sofia Sofia 2
15	Justin	Kadiel	Ospino	Ulloa	TI		24	X	X	X			Apsefacom				Justin Kadiel 2
16	Yon	Angel	Jaime	Roman	TI		19	X	X	X			Apsefacom				Yonangel 2
17	Santiago	Andres	Caballero	Vergel	TI		24	X	X	X			Apsefacom				Santiago 2
18	Isabela	Isabela	Caballero	Vergel	TI		21	X	X	X			Apsefacom				Isabela 2
19	Fabian	Esteven	Duarte	Trillos	TI		18	X	X	X			Apsefacom				FABIAN 2
20	Jonathan	Esteven	Lopez	Trillos	TI		16	X	X	X			Apsefacom				Jhonatan 2

SUBTOTALES POR PÁGINA — Número de asistentes
TOTAL POR PÁGINA SEGÚN CATEGORÍA

PARTES INTERESADAS DEL ICBF
1. Comunidad.
2. Colaboradores. X
3. Proveedores.
4. Aliados Estratégicos.
5. Sociedad.
6. Peticionarios.
7. Usuarios.
8. Estado.

* Nota aclaratoria: INTERSEX (con aquellas personas cuyas características sexuales, órganos reproductivos y genitales no se encuadran predominantemente dentro de las definiciones típicas de cuerpos masculinos o femeninos)

** Nota aclaratoria: DIVERSO (Personas con orientación sexual e identidad de género diversa)

Antes de imprimir este documento... ¡Piense en el medio ambiente!
COPIA NO CONTROLADA
LOS DATOS PROPORCIONADOS SERÁN TRATADOS DE ACUERDO A LA POLÍTICA DE TRATAMIENTO DE DATOS PERSONALES DEL ICBF Y A LA LEY 1581 DE 2012

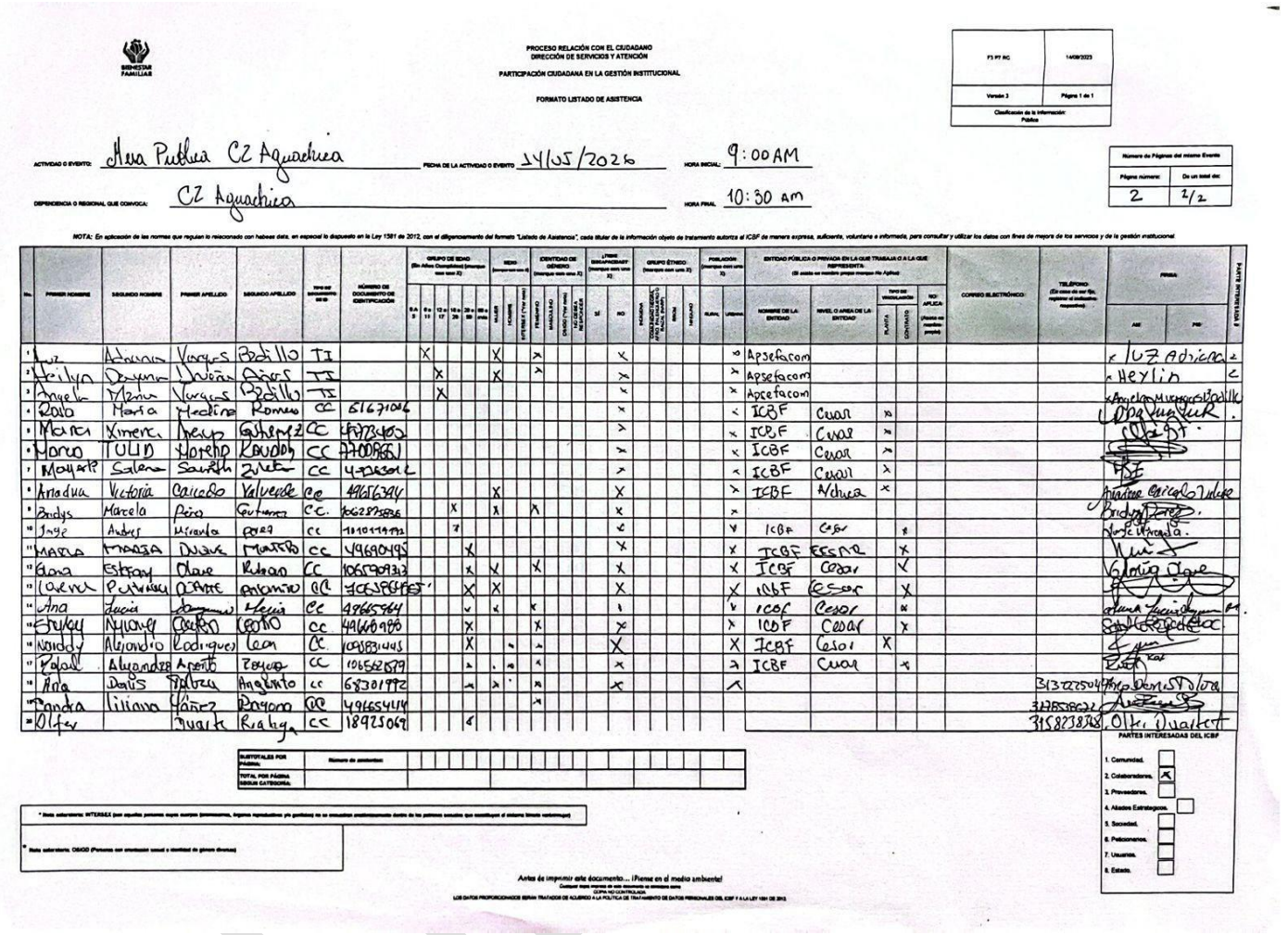

PROCESO RELACIÓN CON EL CIUDADANO
DIRECCIÓN DE SERVICIOS Y ATENCIÓN
PARTICIPACIÓN CIUDADANA EN LA GESTIÓN INSTITUCIONAL
FORMATO LISTADO DE ASISTENCIA

F3.PT.RC | 14/08/2023 | Versión 3 | Página 1 de 1 | Clasificación de la información: Pública

Número de Páginas del mismo Evento: Página número: 2 | De un total de: 2/2

ACTIVIDAD O EVENTO: Mesa Pública CZ Aguachica | FECHA DE LA ACTIVIDAD O EVENTO: 14/05/2024 | HORA INICIAL: 9:00 AM
DEPENDENCIA O REGIONAL QUE CONVOCA: CZ Aguachica | HORA FINAL: 10:30 am

NOTA: En aplicación de las normas que regulen la relacionado con habeas data, en especial lo dispuesto en la Ley 1581 de 2012, con el diligenciamiento del formato "Listado de Asistencia", cada titular de la información objeto de tratamiento autoriza al ICBF de manera expresa, suficiente, voluntaria e informada, para consultar y utilizar los datos con fines de mejora de los servicios y de la gestión institucional

No.	PRIMER NOMBRE	SEGUNDO NOMBRE	PRIMER APELLIDO	SEGUNDO APELLIDO	TIPO DE DOCUMENTO DE IDENTIDAD	NÚMERO DE DOCUMENTO DE IDENTIFICACIÓN	GRUPO DE EDAD (En Años Cumplidos)	SEXO	IDENTIDAD DE GÉNERO	¿PERTENECIENTE A ALGÚN GRUPO ÉTNICO?	GRUPO ÉTNICO	POBLACIÓN	ENTIDAD PÚBLICA O PRIVADA EN LA QUE TRABAJA O A LA QUE REPRESENTA:	CORREO ELECTRÓNICO:	TELÉFONO:	FIRMA	HUELLA INDICE D
							0 A 5 | 6 a 11 | 12 a 17 | 18 a 28 | 29 a 59 | 60 a más	MUJER | HOMBRE | INTERSEXUAL (Voluntario)	FEMENINO | MASCULINO | DIVERSO (Voluntario) | NO DESEA RESPONDER	SI | NO	INDÍGENA | ROM (GITANO) | RAIZAL DEL ARCHIPIÉLAGO DE SAN ANDRÉS, PROVIDENCIA Y SANTA CATALINA | PALENQUERO | NEGRO(A), MULATO(A), AFROCOLOMBIANO(A)	RURAL | URBANA	NOMBRE DE LA ENTIDAD	NIVEL O ÁREA DE LA ENTIDAD	TIPO DE VINCULACIÓN: PLANTA | CONTRATO	NO APLICA (Pasar a la nueva pregunta)			
1	Luz	Adriana	Vargas	Badillo	TI		X	X	F			U	Apsefacom				X Luz Adriana
2	Heylin	Dayana	Urieza	Arias	TI		X	X	F			U	Apsefacom				X Heylin
3	Angela	Maria	Vargas	Badillo	TI		X		F			U	Apcefacom				X Angela Maria Vargas Badillo
4	Zoila	Maria	Medina	Romero	CC	51671046			F			U	ICBF	Cesar	X		Zoila Medina R.
5	Marcela	Ximena	Arevalo	Gutierrez	CC	1193136403			F			U	ICBF	Cesar	X		
6	Marco	TULIO	Morelo	Rondon	CC	77008861			F			U	ICBF	Cesar	X		
7	Mayerli	Salome	Sanchez	Zuleta	CC	1193530112			F			U	ICBF	Cesar	X		
8	Arnadua	Victoria	Caicedo	Valverde	CC	49656249			F			U	ICBF	Aguachica	X		Arnadua Victoria Caicedo Valverde
9	Brdys	Marcela	Pena	Gutierrez	CC.	1065285836		X	F			U					Brdys Marcela Pena Gutierrez.
10	Jorge	Andres	Miranda	Rojas	CC	1010174782		7	M			U	ICBF	Cesar		X	Jorge Andres Miranda Rojas.
11	Maria	Angela	Duque	Montes	CC	49690495		X	F			U	ICBF	Cesar		X	
12	Gloria	Estefany	Olave	Ribera	CC	1065909313		X	F			U	ICBF	Cesar		X	Gloria Olave
13	Carmen	Patricia	Ochoa	Antonio	CC	1065855855		X	F			U	ICBF	Cesar		X	
14	Ana	Lucia	Jaimes	Mejia	CC	49655964		X	F			U	ICBF	Cesar		X	Ana Lucia Jaimes M.
15	Stefany	Nayerly	Ospino	Ospino	CC	1049669990		X	F			U	ICBF	Cesar		X	
16	Wendy	Alejandra	Rodriguez	Leon	CC	1065831445		X	F			U	ICBF	Cesar	X		
17	Rafael	Alejandro	Acosta	Zapata	CC	1065562579		X	M			U	ICBF	Cesar		X	
18	Ana	Daris	Pabon	Anaya	CC	68301992		X	F			U					3133725047 Ana Daris Pabon Anaya
19	Sandra	Liliana	Yañez	Bayona	CC	49655414			F			U					3178508622
20	Olfer		Suarez	Rivera	CC	18925069		X	M			U					3158238768 Olfer Suarez

SUBTOTALES POR PÁGINA: Número de asistentes
TOTAL POR PÁGINA SEGÚN CATEGORÍA:

PARTES INTERESADAS DEL ICBF
1. Comunidad.
2. Colaboradores. X
3. Proveedores.
4. Aliados Estratégicos.
5. Sociedad.
6. Peticionarios.
7. Usuarios.
8. Estado.

Antes de imprimir este documento... ¡Piense en el medio ambiente!
COPIA NO CONTROLADA
LOS DATOS PROPORCIONADOS SERÁN TRATADOS DE ACUERDO A LA POLÍTICA DE TRATAMIENTO DE DATOS PERSONALES DEL ICBF Y A LA LEY 1581 DE 2012

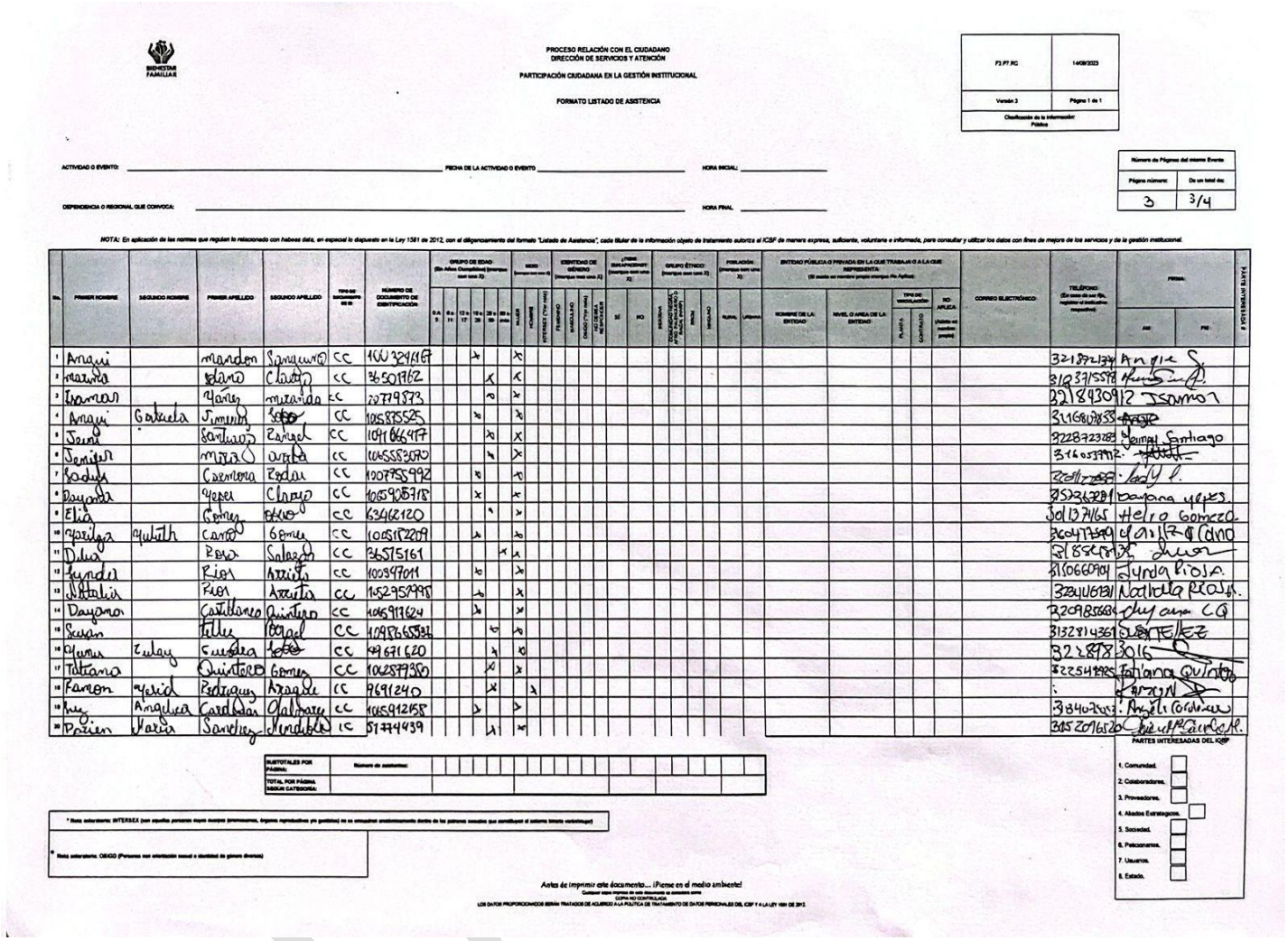

PROCESO RELACIÓN CON EL CIUDADANO
DIRECCIÓN DE SERVICIOS Y ATENCIÓN

PARTICIPACIÓN CIUDADANA EN LA GESTIÓN INSTITUCIONAL

FORMATO LISTADO DE ASISTENCIA

F3.P7.RC | 14/09/2023 | Versión 3 | Página 1 de 1 | Clasificación de la información: Pública

ACTIVIDAD O EVENTO: _____ FECHA DE LA ACTIVIDAD O EVENTO _____ HORA INICIAL: _____

DEPENDENCIA O REGIONAL QUE CONVOCA: _____ HORA FINAL _____

Número de Páginas del mismo Evento | Página número: 3 | De un total de: 3/4

NOTA: En aplicación de las normas que regulan la relacionado con habeas data, en especial lo dispuesto en la Ley 1581 de 2012, con el diligenciamiento del formato "Listado de Asistencia", cada titular de la información objeto de tratamiento autoriza al ICBF de manera expresa, suficiente, voluntaria e informada, para consultar y utilizar los datos con fines de mejora de los servicios y de la gestión institucional.

| No. | PRIMER NOMBRE | SEGUNDO NOMBRE | PRIMER APELLIDO | SEGUNDO APELLIDO | TIPO DE DOCUMENTO DE IDENTIFICACIÓN | NÚMERO DE DOCUMENTO DE IDENTIFICACIÓN | GRUPO DE EDAD (Un Año Cumplido) (marque con una X): 0 A 5 | 6 a 11 | 12 a 17 | 18 a 28 | 29 a 59 | 60 o más | SEXO (marque con una X): HOMBRE | MUJER | INTERSEX (**) | IDENTIDAD DE GÉNERO (marque con una X): FEMENINO | MASCULINO | OBSIDX (**) | NINGUNO | ¿ETNIA? (marque con una X): SI | NO | GRUPO ÉTNICO: (marque con una X): INDÍGENA | ROM (GITANO) | RAIZAL DEL ARCHIPIÉLAGO DE SAN ANDRÉS, PROVIDENCIA Y SANTA CATALINA | PALENQUERO | NINGUNO | POBLACIÓN: (marque con una X): RURAL | URBANA | ENTIDAD PÚBLICA O PRIVADA EN LA QUE TRABAJA O A LA QUE REPRESENTA: (Si aplica en nombre propio marque No Aplica): NOMBRE DE LA ENTIDAD | NIVEL O ÁREA DE LA ENTIDAD | TIPO DE VINCULACIÓN: PLANTA | CONTRATO | NO APLICA (Marque en nombre propio) | CORREO ELECTRÓNICO | TELÉFONO: (En caso de ser En, registrar el indicativo respectivo) | FIRMA: ASI | PIE | HUELLA INTERESADA #
|---|---|---|---

BIENESTAR FAMILIAR

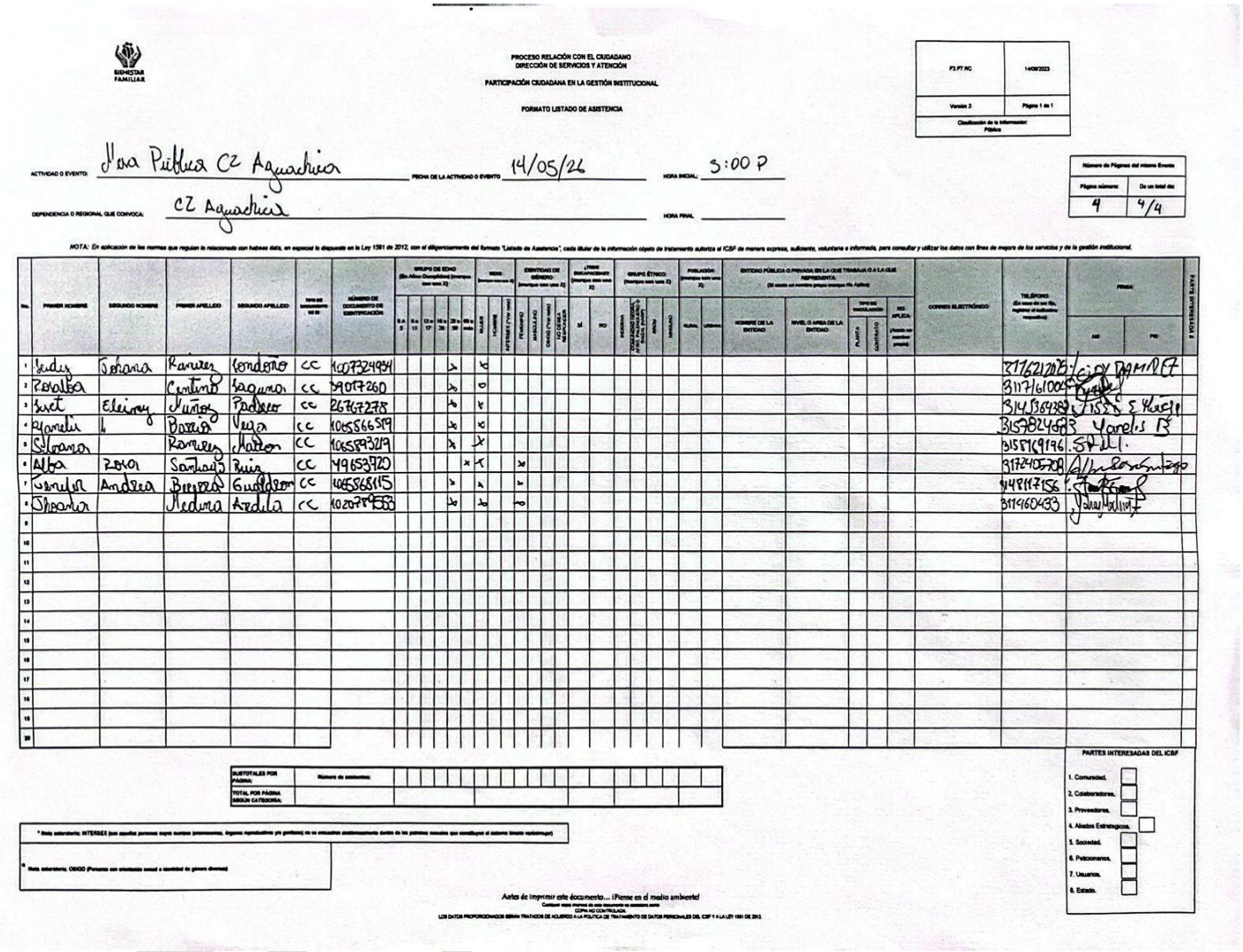

PROCESO RELACIÓN CON EL CIUDADANO
DIRECCIÓN DE SERVICIOS Y ATENCIÓN

PARTICIPACIÓN CIUDADANA EN LA GESTIÓN INSTITUCIONAL

FORMATO LISTADO DE ASISTENCIA

F3.P7.RC	14/08/2023
Versión 3	Página 1 de 1
Clasificación de la información: Pública	

ACTIVIDAD O EVENTO: Mesa Pública CZ Aguachica — FECHA DE LA ACTIVIDAD O EVENTO: 14/05/26 — HORA INICIAL: 3:00 P

DEPENDENCIA O REGIONAL QUE CONVOCA: CZ Aguachica — HORA FINAL:

Número de Páginas del mismo Evento	
Página número:	De un total de:
4	4/4

NOTA: En aplicación de las normas que regulan lo relacionado con habeas data, en especial lo dispuesto en la Ley 1581 de 2012, con el diligenciamiento del formato "Listado de Asistencia", cada titular de la información objeto de tratamiento autoriza al ICBF de manera expresa, suficiente, voluntaria e informada, para consultar y utilizar los datos con fines de mejora de los servicios y de la gestión institucional.

No.	PRIMER NOMBRE	SEGUNDO NOMBRE	PRIMER APELLIDO	SEGUNDO APELLIDO	TIPO DE DOCUMENTO DE ID	NÚMERO DE DOCUMENTO DE IDENTIFICACIÓN	GRUPO DE EDAD (En Años Cumplidos) (marque con una X): 0 A 5	6 a 11	12 a 17	18 a 28	29 a 59	60 a más	SEXO (marque con una X): MUJER	HOMBRE	INTERSEX (*Ver nota)	IDENTIDAD DE GÉNERO (marque con una X): FEMENINO	MASCULINO	OBISEXO (*Ver nota)	NO DEBE RESPONDER	¿TIENE DISCAPACIDAD? (marque con una X): SÍ	NO	GRUPO ÉTNICO (marque con una X): INDÍGENA	COMUNIDAD NEGRA, AFRO, PALENQUERO O RAZA (RAIZAL)	ROM	MINOLINO	POBLACIÓN (marque con una X): RURAL	URBANA	ENTIDAD PÚBLICA O PRIVADA EN LA QUE TRABAJA O A LA QUE REPRESENTA (Si anota un nombre propio marque No Aplica): NOMBRE DE LA ENTIDAD	NIVEL O AREA DE LA ENTIDAD	TIPO DE VINCULACIÓN: PLANTA	CONTRATO	NO APLICA (Anota un nombre propio)	CORREO ELECTRÓNICO	TELÉFONO (En caso de ser fijo, registrar el indicativo respectivo)	FIRMA: ASI	PIE	PARTES INTERESADAS DEL ICBF
1	Sudy	Johana	Ramirez	Londoño	CC	1007324934					X			X																				3116212075	[illegible]	
2	Rosalba		Centino	Laguna	CC	39017260					X			X																				3117161004	[illegible]	
3	Suet	Eleiny	Muñoz	Padrero	CC	26767278					X			X																				3145364387	[illegible]	
4	Yanelis		Barrios	Vega	CC	1065566519					X			X																				3157824683	Yanelis B	
5	Silvana		Ramirez	Marcon	CC	1065893219					X			X																				3158169196	[illegible]	
6	Alba	Rosa	Santiago	Ruiz	CC	49653720						X		X			X																	3172405708	[illegible]	
7	Genifer	Andrea	Becerra	Gualdron	CC	1065568115					X			X			X																	3148117156	[illegible]	
8	Johana		Medina	Ardila	CC	1020789553					X			X			X																	311460433	[illegible]	
9																																						
10																																						
11																																						
12																																						
13																																						
14																																						
15																																						
16																																						
17																																						
18																																						
19																																						
20																																						

SUBTOTALES POR PÁGINA:	Número de asistentes:																																					
TOTAL POR PÁGINA SEGÚN CATEGORÍA:																																						

* Nota aclaratoria: INTERSEX (son aquellas personas cuyos cuerpos (cromosomas, órganos reproductivos y/o genitales) no se encuentran anatómicamente dentro de las personas sexuales que constituyen el sistema binario verbo/mujer)

* Nota aclaratoria: OBISEXO (Personas con orientación sexual o identidad de género diversos)

PARTES INTERESADAS DEL ICBF

1. Comunidad. ☐
2. Colaboradores. ☐
3. Proveedores. ☐
4. Aliados Estratégicos. ☐
5. Sociedad. ☐
6. Peticionarios. ☐
7. Usuarios. ☐
8. Estado. ☐

Antes de imprimir este documento... ¡Piense en el medio ambiente!

Cualquier copia impresa de este documento se considera como COPIA NO CONTROLADA.

LOS DATOS PROPORCIONADOS SERÁN TRATADOS DE ACUERDO A LA POLÍTICA DE TRATAMIENTO DE DATOS PERSONALES DEL ICBF Y A LA LEY 1581 DE 2012.