ACTA DE REUNIÓN O COMITÉ N° *1114*	
Hora: *8:00 AM*	**Fecha:** *08 de octubre de 2025*
Lugar:	*Colegio Restrepo Millán Auditorio Sede A calle 40 sur # 23 – 25 Barrio Quiroga*
Dependencia que Convoca:	*Coordinación Centro Zonal Rafael Uribe*
Proceso:	*Monitoreo y Seguimiento a la Gestión*
Objetivo:	Divulgar a los participantes del encuentro a través de dialogo abierto, sobre la gestión realizada frente a los servicios del ICBF CZ Rafael Uribe, durante el periodo 2024 y lo avanzado de 2025, en cada una de las modalidades de atención, para la garantía de los derechos de las niñas y niños de cero a cinco años

Agenda:

1. Saludo y Bienvenida
2. Pautas del Evento
3. Himno Nacional de la República de Colombia
4. Himno del Distrito de Bogotá D.C.
5. Instalación de la Mesa Pública a cargo de la Coordinadora Yadira Ramos Morales, ICBF Centro Zonal Rafael Uribe Uribe/ Rendición Pública de Cuentas Vigencia 2024.
6. Contexto institucional
7. Ley de Transparencia 17712 del 2014
8. Ejecución financiera vigencia 2024- 2025: presupuesto de funcionamiento e inversión.
9. Presencia para la convivencia y el fortalecimiento de vínculos familiares.
10. Primera infancia – presentación de los servicios
11. Protección
12. Externados
13. Canales y medios para atención a la ciudadanía e informe PQRS
14. Espacio de participación ciudadana/ Diálogo Institucional y Ciudadano.

PUBLICA

15. Conclusiones
16. Evaluación de la Mesa Pública Vigencia 2024
17. Cierre

Desarrollo:

Inicialmente ingresan invitados a la Mesa Pública quienes encuentran en el recorrido de ingreso el Link de asistencia, y a quienes no pueden acceder al QR son direccionados a la mesa de inscripción para apoyarles en el diligenciamiento.

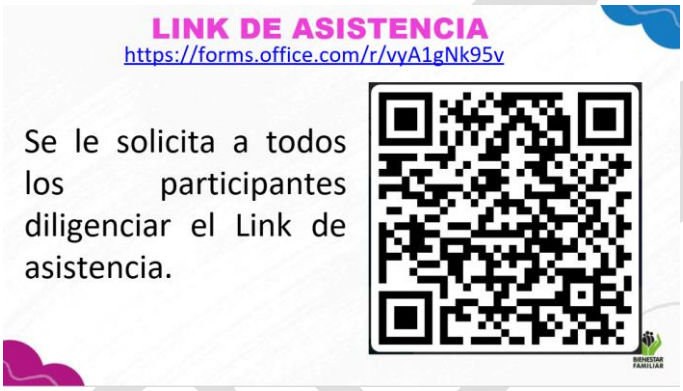

Igualmente, a quienes ingresan se les compartió un mensaje de reflexión junto con la presentación de una canción, e invitó a un minuto de silencio por los niños víctimas de las guerras.

Dando cumplimiento a la agenda se dio inicio

1. Saludo y Bienvenida

La profesional Leniz Leguizamón como maestra de Ceremonias para el evento, da la bienvenida a la mesa pública a nombre de la directora nacional del Instituto Colombiano de Bienestar Familiar (ICBF) Astrid Cáceres, la directora regional Cristina Osorio y coordinadora del Centro Zonal Yadira Ramos Morales; agradece la participación de los profesionales de las entidades del SNBF, profesionales de los servicios del ICBF, Entidades Administradoras del Servicio, beneficiarios de los programas.

2. Pautas del Evento

La profesional Leniz Leguizamón enunció las pautas para el Desarrollo adecuado del evento:

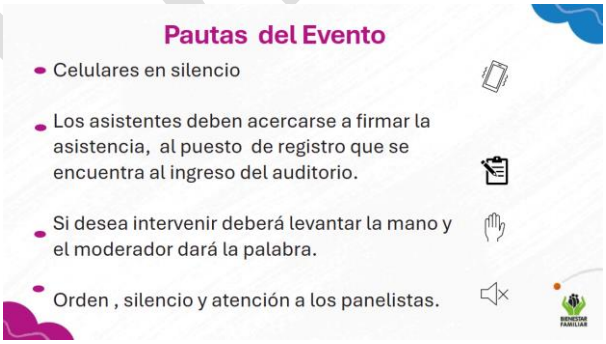

3. Himno Nacional de la República de Colombia.

PÚBLICA

4. Himno de Bogotá D.C.

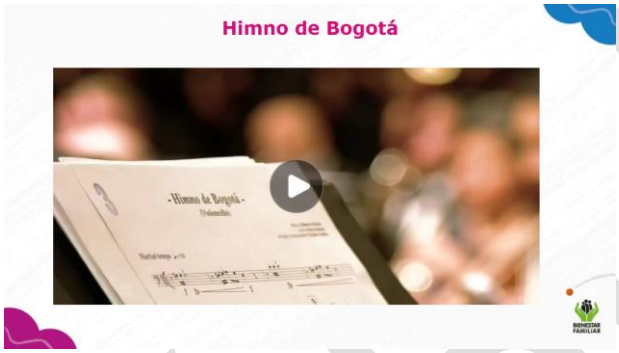

5. Instalación de la Mesa Pública a cargo de la Coordinadora Yadira Ramos Morales, ICBF Centro Zonal Rafael Uribe Uribe/ Rendición Pública de Cuentas Vigencia 2024.

La Coordinadora del Centro Zonal Yadira Ramos Morales Agradeció a los participantes, invita a conocer la gestión del ICBF y a formular las inquietudes que tengan sobre los servicios en Primera Infancia de la entidad; en el nivel Zonal, son encuentros de interlocución, diálogo abierto y comunicación de doble vía en la región con las partes interesadas, para tratar temas puntuales que tienen que ver con el cabal funcionamiento del servicio público de bienestar familiar (SPBF), detectando anomalías, proponiendo correctivos y propiciando escenarios de prevención, cualificación y mejoramiento del mismo.

6. Contexto institucional

La Coordinadora realizó la socialización del contexto institucional Nacional y Local en la que se dieron a conocer aspectos relativos a la Misión y Visión institucional nacional y local, el objetivo del ICBF y se presentó la distribución del talento humano en los distintos grupos de trabajo del Centro Zonal.

PÚBLICA

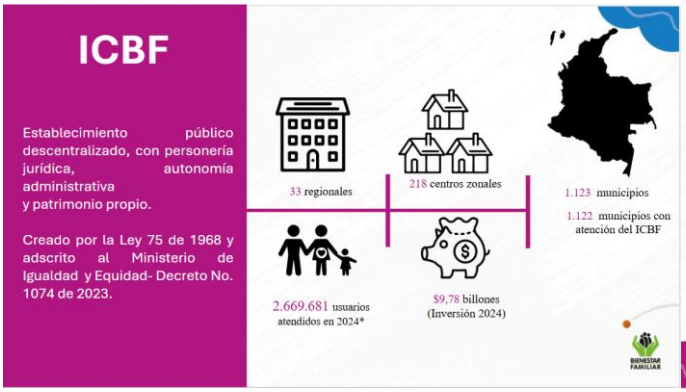

7. Ley de Transparencia 17712 del 2014

Se dio paso a la palabra al apoyo jurídico Camilo Almarales quien presentó el contexto general de las mesas públicas, la ley de transparencia, el Modelo de transparencia, ley anticorrupción y comités de control social y se instó a la comunidad presenta para que se convirtieran y fortalecieran las veedurías ciudadanas que permitan al ICBF actuar frente a la supervisión de los recursos, se resaltó la importancia de que la comunidad se empoderara de los programas y que se generaran las denuncias frente a hechos que pudieran constituirse en delitos contra la administración pública en el manejo de los recursos del ICBF

No se hizo observación al respecto por parte de asistentes a la Mesa.

A partir de lo anterior, la profesional Leniz Leguizamón Hace la introducción al tema de la mesa publica: Atención integral niño, niñas de 0 a 5 años: educación inicial. A partir de la Consulta Previa donde define este como el Principal tema de interés de los consultados y que corresponde a servicios que operan en este Centro Zonal.

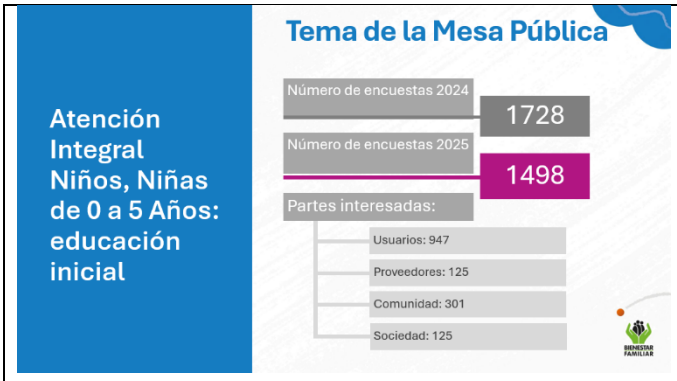

Se procedió a la presentación de los enlaces financieros dando paso a la presentación de la ejecución financiera del Centro Zonal, en especial para el tema de la Mesa Pública.

8. Ejecución financiera vigencia 2024- 2025: Presupuesto de funcionamiento e inversión.

Se dio paso al enlace Financiero John Albeiro Hernandez Bejarano; quien presentó la Ejecución de metas sociales y Financiera 2024 de Protección y Primera Infancia, así como los avances de lo ejecutado en el primer semestre de 2025.

EJECUCIÓN FINANCIERA - 2024

	PROYECTADO				ATENDIDO			
SERVICIO	UNIDADES PROYECTADAS	CUPOS CONTRATADOS	USUARIOS PROYECTADOS	PRESUPUESTO ASIGNADO	UNIDADES DE SERVICIO QUE OPERARON	CUPOS OCUPADOS	USUARIOS ATENDIDOS	TOTAL OBLIGADO
HOGAR GESTOR – DISCAPACIDAD-MODALIDADES DE APOYO Y FORTALECIMIENTO A LA FAMILIA	18	18	36	$ 48.510.159	12	12	25	$ 46.033.474
EXTERNADO MEDIA JORNADA-MODALIDADES DE APOYO Y FORTALECIMIENTO A LA FAMILIA	1	96	192	$ 645.906.275	1	66	142	$ 636.340.052
HOGAR GESTOR - DESPLAZAMIENTO FORZADO CON DISCAPACIDAD - AUTO 006 DE 2009-MODALIDADES DE APOYO Y FORTALECIMIENTO A LA FAMILIA	5	5	10	$ 6.220.739	1	1	3	$ 6.001.184
HOGAR GESTOR - DISCAPACIDAD-MODALIDADES DE APOYO Y FORTALECIMIENTO A LA FAMILIA	-	-	-	$ 19.291.610	-	-	-	$ 19.291.610
EXTERNADO MEDIA JORNADA-MODALIDADES DE APOYO Y FORTALECIMIENTO A LA FAMILIA	-	-	-	$ 140.191.311	-	-	-	$ 140.191.311
HOGAR GESTOR - DESPLAZAMIENTO FORZADO CON DISCAPACIDAD - AUTO 006 DE 2009-MODALIDADES DE APOYO Y FORTALECIMIENTO A LA FAMILIA	-	-	-	$ 4.244.740	-	-	-	$ 4.244.740
HOGAR SUSTITUTO ONG – VULNERACIÓN-MODALIDAD ACOGIMIENTO FAMILIAR	4	15	30	$ 278.734.156	3	10	28	$ 273.803.670
HOGAR SUSTITUTO ONG – DISCAPACIDAD-MODALIDAD ACOGIMIENTO FAMILIAR	6	11	22	$ 320.192.161	5	9	22	$ 317.916.507
TOTAL, PROTECCIÓN	**34**	**145**	**290**	**$ 1.463.291.151**	**22**	**98**	**220**	**$ 1.443.822.548**
FORTALECIMIENTO ADOLESCENTES Y JÓVENES - ESPACIOS COMUNITARIOS - BID-MODALIDAD ATRAPASUEÑOS	-	50	50	$ 85.842.325	-	50	50	$ 85.842.325
ATRAPASUEÑOS - EXPERIENCIAS E INICIATIVAS COMUNITARIAS-MODALIDAD ATRAPASUEÑOS	-	150	150	$ 90.000.000	-	150	150	$ 72.000.000
ACOMPAÑAMIENTO INTERCULTURAL (ÉTNICA- CAMPESINA) – TEJIENDO INTERCULTURALIDAD-MODALIDAD DE ACOMPAÑAMIENTO INTERCULTURAL - MAI	-	120	360	$ 216.000.000	-	120	245	$ 194.400.000
SOMOS FAMILIA, SOMOS COMUNIDAD/ASISTENCIA Y ASESORÍA A LA FAMILIA - PRESENCIA INSTITUCIONAL	-	198	594	$ 96.929.015	-	177	591	$ 96.929.015
COMPLEMENTACIÓN ALIMENTARIA A POBLACIÓN VULNERABLE	-	-	-	$ 742.992.551	-	-	-	$ 742.992.551
TOTAL	**-**	**518**	**1154**	**1,231,763,891**	**-**	**497**	**1036**	**1,192,163,891**

EJECUCIÓN FINANCIERA - 2024

	PROYECTADO				ATENDIDO			
SERVICIO	UNIDADES PROYECTADAS	CUPOS PROYECTADOS/ CONTRATADOS	USUARIOS PROYECTADOS A ATENDER	PRESUPUESTO ASIGNADO	UNIDADES DE SERVICIO QUE OPERARON	CUPOS OCUPADOS	USUARIOS ATENDIDOS	TOTAL OBLIGADO
HOGARES INFANTILES - INSTITUCIONAL	8	1.300	1.300	$ 5.851.667.559	8	1.212	1.225	$ 5.851.667.559
CDI SIN ARRIENDO - INSTITUCIONAL	2	410	410	$ 1.754.797.501	2	391	401	$ 1.754.797.501
CDI CON ARRIENDO - INSTITUCIONAL	1	120	120	$ 593.531.730	1	103	103	$ 554.174.600
DESARROLLO INFANTIL EN MEDIO FAMILIAR CON ARRIENDO - FAMILIAR	6	1.660	1.660	$ 5.331.441.043	6	1.660	1.691	$ 5.331.441.043
HCB FAMI - FAMILIAR	1	13	13	$ 39.128.133	1	13	13	$ 39.128.133
HCB - COMUNITARIO	219	3.066	3.066	$ 9.880.281.682	206	2.796	2.811	$ 9.880.281.682
SERVICIO ESPECIAL PARA LA PRIMERA INFANCIA - INSTITUCIONAL	21	2.341	2.341	$ 5.278.898.196	21	2.265	2.265	$ 5.278.898.196
TOTAL, SERVICIOS PRIMERA INFANCIA	**258**	**8910**	**8910**	**$ 28.729.745.844**	**245**	**8440**	**8509**	**$ 28.690.388.714**

Avances 2025

Ejecución – Financiera

	PROYECTADO				ATENDIDO			
SERVICIO	UNIDADES PROYECTADAS	CUPOS PROYECTADOS/ CONTRATADOS	USUARIOS PROYECTADOS A ATENDER	PRESUPUESTO ASIGNADO	UNIDADES DE SERVICIO QUE OPERARON	CUPOS OCUPADOS	USUARIOS ATENDIDOS	TOTAL OBLIGADO
CENTRO DE DESARROLLO INFANTIL - A - INSTITUCIONAL	3	478	478	$ 2.017.449.916	3	423	447	$ 1.496.717.610
HOGAR INFANTIL – INSTITUCIONAL	8	1.194	1.194	$ 5.001.486.900	8	1.067	1.082	$ 3.710.224.854
HCB - A - FAMILIAR Y COMUNITARIA	201	2.613	2.613	$ 10.191.838.457	200	2.333	2.514	$ 5.668.114.741
HCB FAMI - FAMILIAR Y COMUNITARIA	1	15	15	$ 48.110.350	1	15	16	$ 28.588.340
EDUCACIÓN INICIAL EN EL HOGAR - A - FAMILIAR Y COMUNITARIA	6	1.657	1.657	$ 5.013.871.561	6	1.656	1.721	$ 3.732.740.470
SERVICIO ESPECIAL PARA LA PRIMERA INFANCIA - INSTITUCIONAL	17	852	852	$ 1.765.803.109	17	833	842	$ 1.412.642.488
TOTAL, PRIMERA INFANCIA	236	6.809	6.809	$ 24.038.560.293	235	6.327	6.622	$ 16.049.028.503

Avances 2025

Ejecución – Financiera

	PROYECTADO				ATENDIDO			
SERVICIO	UNIDADES PROYECTADAS	CUPOS PROYECTADOS/ CONTRATADOS	USUARIOS PROYECTADOS A ATENDER	PRESUPUESTO ASIGNADO	UNIDADES DE SERVICIO QUE OPERARON	CUPOS OCUPADOS	USUARIOS ATENDIDOS	TOTAL OBLIGADO
ACOGIMIENTO FAMILIAR - HOGAR SUSTITUTO ONG – VULNERACIÓN-MODALIDADES DE ACOGIMIENTO	4	15	30	$ 296.666.251	3	12	34	$ 194.720.901
ACOGIMIENTO FAMILIAR - HOGAR SUSTITUTO ONG – DISCAPACIDAD-MODALIDADES DE ACOGIMIENTO	6	11	22	$ 287.421.505	5	10	23	$ 199.955.947
ATRAPASUEÑOS DE RESTABLECIMIENTO-MODALIDADES DE APOYO Y FORTALECIMIENTO A LA FAMILIA	1	96	192	$ 820.104.330	1	68	175	$ 514.768.509
HOGAR GESTOR – DESPLAZAMIENTO FORZADO CON DISCAPACIDAD – AUTO 006 DE 2009-HOGAR GESTOR - DESPLAZAMIENTO FORZADO CON DISCAPACIDAD - AUTO 006 DE 2009	5	5	10	$ 21.483.490	1	1	2	$ 2.779.574
TOTAL, PROTECCIÓN	**34**	**145**	**290**	**$ 1.463.291.151**	**22**	**98**	**220**	**$ 1.443.822.548**
TEJIENDO INTERCULTURALIDAD-ACOMPAÑAMIENTO FAMILIAR Y COMUNITARIO	-	16	48	$ 26.794.258	-			
SOMOS FAMILIAS, SOMOS COMUNIDAD-ACOMPAÑAMIENTO FAMILIAR Y COMUNITARIO	-	125	375	$ 127.815.767	-	125	431	$ 42.137.572
PRESENCIA PARA LA CONVIVENCIA Y EL FORTALECIMIENTO DE VÍNCULOS FAMILIARES Y COMUNITARIOS-ACOMPAÑAMIENTO FAMILIAR Y COMUNITARIO	-	110	330	$ 87.570.186	-	88	318	$ 41.794.862
PRESENCIA PARA LA CONVIVENCIA Y EL FORTALECIMIENTO DE VÍNCULOS FAMILIARES Y COMUNITARIOS - CON ACCIONES AFIRMATIVAS DIFERENCIAL (DISCAPACIDAD)- ACOMPAÑAMIENTO FAMILIAR Y COMUNITARIO	-	8	24	$ 56.083.216	-	8	26	$ 26.232.472
TOTAL, PROTECCIÓN-ACOMPAÑAMIENTO FAMILIAR Y COMUNITARIO	**-**	**259**	**777**	**$ 298.263.427**	**-**	**221**	**775**	**$ 110.164.906**

Una vez presentada la Ejecución Financiera no se presentaron observaciones o solicitudes por parte de los asistentes a la Mesa Pública.

Posteriormente, se hizo una breve introducción de los Servicios de Prevención y la atención que se ofrecen en las dos localidades que componen la jurisdicción del Centro zonal.

9. Presencia para la convivencia y el fortalecimiento de vínculos familiares.

La profesional Dina Luz Mora Valero contextualiza y presenta el Servicio Presencia Para la Convivencia y el Fortalecimiento de Vínculos Familiares y Comunitarios, como estrategia del ICBF para brindar acompañamiento psicosocial y fortalecer vínculos, permitiendo a las familias y comunidades acceder libremente al instituto para recibir orientación y apoyo en la solución de problemas de convivencia, crianza y crisis, todo esto sin requerir de un proceso de restablecimiento de derechos dado que es un Servicio a Nivel Preventivo prestado por la Entidad directamente.
Presentó sus componentes de intervención y el número de intervenciones ofrecidas según la tipología durante la vigencia 2024 y Primer semestre 2025.

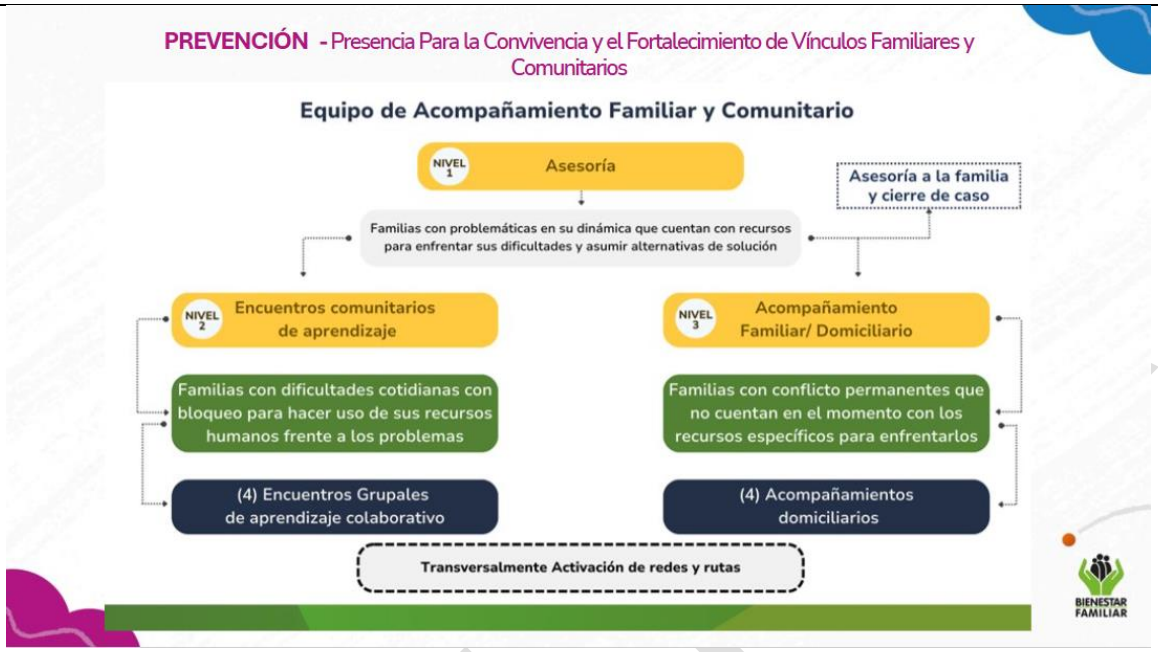

Para continuar con la dinámica de la Mesa Pública se dio paso al desarrollo del seleccionado mediante la consulta previa, Atención integral Niños, Niñas de 0 a 5 años: educación inicial.

La Profesional Leniz, realiza presentación introductoria sobre La educación inicial

Seguido, por medio de presentaciones artísticas y culturales se dio a conocer las acciones que se adelantan desde cada uno de los servicios en el siguiente orden.

Modalidad	UDS Unidad de Servicio
Institucional CDI.	UDS CDI Danubio Azul.
Institucional Hogar Infantil	Camitas Blancas
Familiar y Comunitaria de HCB	Huellas Del Quiroga
Familiar y Comunitaria Educación Inicial en el Hogar.	El progreso de los niños, UDS Forjando Un Futuro Con Amor

10. Primera infancia

Inicialmente se hizo presentación de la Modalidad Institucional dirigida a la atención a las niñas y niños de primera infancia que funciona en espacios especializados durante 5 días hábiles a la semana en jornadas de 8 horas diarias. Su atención está a cargo de un equipo interdisciplinario,

es decir profesionales en pedagogía, salud, nutrición, y psicosociales. Que se organiza por diferentes servicios que tienen las mismas características en común: Espacios especializados, tiempos de atención y equipo interdisciplinario, pero que reconocen otras particularidades específicas de las familias y comunidades, y se informa de los tiempos de alimentación que es servicio ofrece.

El CDI Danubio Azul con la presentación a cargo de la Señora Jeimmy Alexandra Burbano Ruíz - coordinadora de la Fundación Fe y Alegría. Hizo presentación de Experiencia Exitosa denominada Propuesta Didáctica del Juego Estructurado.

Con la presentación se destacó el aprendizaje significativo por medio del juego de rol en niños de primera infancia como una estrategia pedagógica valiosa que aprovecha el desarrollo natural, emocional y cognitivo de los niños en esta edad dentro de los servicios del ICBF. Y cómo este es reconocido dentro de la atención a los niños de la UDS como lo que denominan, una herramienta poderosa para el desarrollo emocional, cognitivo, social y físico de las niñas y los niños; fortaleciendo el crecimiento integral de manera natural y significativa.

Seguido el Hogar Infantil Camitas Blancas con la presentación de la Directora Sandra Marina Cruz. Presenta la Experiencia Exitosa Festival Infantil Camitas Blancas en donde enunció cómo esta desde el pilar del arte con apoyo del docentes de música, surge a través del proceso musical que se desarrolla desde el inicio de la atención de las y los niños, el cual ha permitido que desarrollen sensibilidad musical, habilidad corporal, coordinación, seguridad y este acompañado por la danza, que junto a las agentes educativas han logrado desde hace 04 años; y es tener un Festival Infantil en el cual se evidencian los logros que han desarrollado con la participación de todos para las y los niños, un espacio de alegría y diversión y para las familias y la institución un espacio de unión.

Posteriormente desde los Hogares Comunitarios adelantaron muestras artísticas donde a través del arte y la exploración del medio junto con las actividades grupales promueven el desarrollo integral en la primera infancia, fomentando la adquisición de capacidades motoras, sensoriales, de lenguaje y cognitivas.

Educación inicial en el Hogar: La entidad Asoproniños socializa la modalidad y hace presentación de estand

Fue así como se hizo la presentación del tema central de la Mesa Pública con el tema de interés de Consulta Previa. Atención Integral Niños, Niñas de 0 a 5 años: educación inicial.

La Profesional Leniz Leguizamón referenció los ejercicios de control social de las familias y la participación de las UDS en Celebración de fechas icónicas como lo es la conmemoración de las manos rojas, conmemoración del día del niño, semana de La lactancia materna, lucha contra la erradicación del trabajo infantil y la ESCNNA, conmemoración de la niñez indígena, campaña por la no violencia de NNA. Expresó lo siguiente, en nuestra UDS los niños pueden imaginar, aprender y ser… Pueden sembrar aprender, reconocerse y reconocer un mundo que debe abrirles las puertas, un mundo que debe proteger, guiar, cuidar y gestionar espacios seguros y protectores para sus pasos.

PÚBLICA

Se resalta la participación de Unidades de Atención quienes se involucraron con la muestra de algunos proyectos productivos y emprendimientos, así mismo se contó con la muestra y degustación de diferentes alimentos realizados a base de la bienestarina, dando a conocer su procedimiento y los beneficios de su consumo.

11. Protección

Seguido, la coordinadora contextualizó e hizo explicación de las acciones y servicios que presta el Centro Zonal desde su área Misional de Protección. Dio a conocer que es un Proceso de Restablecimiento de Derechos, cómo se inicia y cuáles son las posibles medidas que toman las defensorías de familia para restablecimiento de derechos, explicó que existen diferentes modalidades de atención desde amonestación a los padres, hasta ubicación en medio institucional. Se destacó la Modalidad Externado - Media Jornada quienes se constituyen en un apoyo para el desarrollo de acciones para el Restablecimiento de Derechos bajo el Enfoque de Protección Integral.

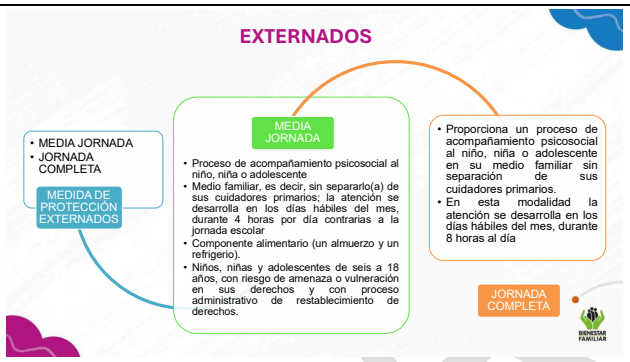

12. Presentación de modalidad Externados

La entidad Asociación Cristiana de Jóvenes presenta la modalidad Externado de la unidad de servicios Shekinah, quienes socializaron el servicio desde las acciones integrales que se adelantan con los adolescentes y los niños que se encuentran ubicados y con sus familias, y se dio paso a la presentación cultura y artística.

13. Canales y medios para atención a la ciudadanía e informe PQRS

Y se hizo la presentación del Proceso Misional Relación con el Ciudadano. Donde la profesional Líder SIM del Centro Zonal Deicy Muñoz expone lo relacionado con información de solicitudes, peticiones, quejas y reclamos.

Ilustró al público las tipologías de peticiones que son direccionadas a este Centro Zonal y el trámite que se les ha dado tanto en la vigencia 2024 como lo avanzado en el primer semestre de este año. Brindó claridades al público de los términos de respuesta a las peticiones según su clase: De interés general y particular; de Documentos e información; Consultas; ó peticiones entre autoridades.

PUBLICADO

En la siguiente ilustración permitió observar las frecuencias de los tipos y motivos de petición y en qué ha concluido estas, bien sea cerradas porque No Amerita PARD o activación de PARD Proceso Administrativo de Restablecimiento de Derechos.

PETICIONES SRD ATENDIDAS EN EL CENTRO ZONAL RAFAEL URIBE 2024

TIPO DE PETICION	MOTIVO DE PETICIÓN	TOTAL PROCESOS	TOTAL CERRADOS	TOTAL ABIERTOS A LA FECHA
Inobservancia de derechos TOTAL 24	Inobservancia de derechos	24	24	0
Presencia para la Convivencia y el Fortalecimiento de Vinculos Familiares y Comunitarios TOTAL 49	Conflictos familiares	10	2	8
	Adaptación a transiciones en el curso de vida	2	0	2
	Conflicto Padres Separados	5	4	1
	Competencias parentales	8	2	6
	Guías de Crianza	4	1	3
	Problemas de Comportamiento	14	5	9
	Relación entre Padres e Hijos	6	3	3
Reporte de Amenaza o Vulneración de derechos TOTAL 43	Carece de Representante Legal	4	2	2
	Convivencia Educativa	1	1	0
	Situación de Alta Permanencia en Calle	2	1	1
	Violencia física, psicológica y/o negligencia	36	11	25
Solicitud de Restablecimiento de Derechos (SRD) TOTAL 3100	Abandono	2	1	1
	Apoyo a madre gestante o lactante (menor o mayor de 18 años)	3	2	1
	Carece de representante legal	22	18	4
	Convivencia educativa	101	95	6
	Extraviado	3	2	1
	Hechos Victimizantes en el marco del conflicto armado	4	3	1
	Incumplimiento al Régimen de visitas y custodia	137	135	2
	Niños, niñas y adolescentes migrantes no acompañados	2	2	0
	Situación de Alta Permanencia en Calle	101	93	8
	Situación de Trabajo Infantil	9	9	0
	Situación de vida en calle	1	1	0
	Solicitud de refugio de niños, niñas y adolescentes	1	1	0
	Tenencia Irregular de niño, niñas y adolescente	11	6	5
	Victima de uso, porte, manipulación o lesión por pólvora	3	1	2
	Violencia física, psicológica y/o negligencia	1748	1577	171
	Violencia sexual	952	508	444
Solicitud de Restablecimiento de Derechos– Otras Autoridades (SRD_OA) TOTAL 29	Remisión para seguimiento a la medida por parte de Coordinador Zonal	1	1	0
	Solicitud de cupo en Modalidades de Protección – Diferente a Hogar Gestor	8	2	6
	Traslado por competencia de PARD	20	12	8
	TOTAL REPORTE 2024	**3245**	**2525**	**720**

PETICIONES SRD ATENDIDAS I SEMESTRE 2025

TIPO DE PETICION	MOTIVO DE PETICIÓN	TOTAL PROCESOS	TOTAL CERRADOS	TOTAL ABIERTOS A LA FECHA
Inobservancia de derechos TOTAL 13	Inobservancia de derechos	13	13	0
Presencia para la Convivencia y el Fortalecimiento de Vínculos Familiares y Comunitarios TOTAL 86	Conflictos familiares	21	1	20
	Adaptación a transiciones en el curso de vida	16	0	16
	Competencias parentales	49	5	44
Solicitud de Restablecimiento de Derechos (SRD) TOTAL 1220	Apoyo a madre gestante o lactante (menor o mayor de 18 años)	4	4	0
	Carece de representante legal	12	3	9
	Convivencia educativa	43	27	16
	Hechos Victimizantes en el marco del conflicto armado	1	0	1
	Incumplimiento al Régimen de visitas y custodia	40	36	4
	Situación de Alta Permanencia en Calle	53	34	19
	Situación de Trabajo Infantil	4	4	0
	Situación de vida en calle	4	2	2
	Solicitud de refugio de niños, niñas y adolescentes	1	1	0
	Tenencia Irregular de niño, niñas y adolescente	4	0	4
	Victima de uso, porte, manipulación o lesión por pólvora	1	0	1
	Violencia física, psicológica y/o negligencia	**634**	**406**	**228**
	Violencia sexual	419	137	282
Solicitud de Restablecimiento de Derechos– Otras Autoridades (SRD_OA) TOTAL 9	Remisión para seguimiento a la medida por parte de Coordinador Zonal	2	0	2
	Solicitud de cupo en Modalidades de Protección – Diferente a Hogar Gestor	1	0	1
	Traslado por competencia de PARD	6	1	5
	TOTAL REPORTE 2025	**1328**	**674**	**654**

Reporte SIM junio 2025

Se dio cierre a la presentación y se abre al diálogo con los asistentes a la Mesa Pública.

14. Espacio de participación ciudadana/ Diálogo Institucional y Ciudadano.

Se formularon preguntas a los asistentes que fueron proyectadas en pantalla y se distribuyó el formato Registro en Buzón de Peticiones.

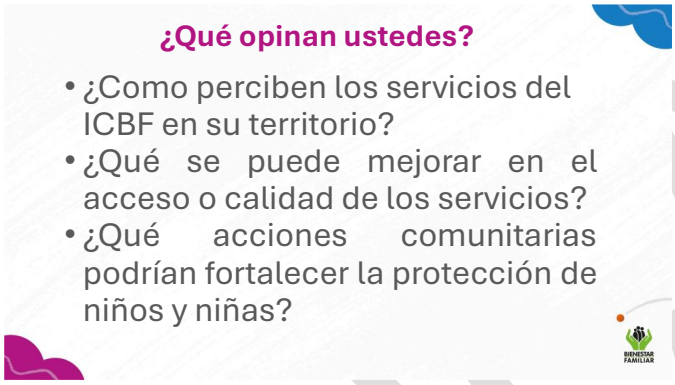

Una vez son recogidas las preguntas, se recibió una solicitud relacionada con el anunciado proceso de Contratación directa de las madres comunitarias, que se ha hecho en otros medios. Se dio respuesta conforme a la información disponible a la fecha en espera de la reglamentación y lineamientos que definan las directivas a Nivel Nacional. No se generó compromisos en la Mesa Pública

15. Conclusiones

A partir del Desarrollo de la Mesa Pública se llegaron a las siguientes se concluyó que,

a. El encuentro se realizó en torno al Tema priorizado en consulta previa y operado por este Centro Zonal Atención Integral Niños, Niñas de 0 a 5 años: Educación Inicial dinamizado bajo el lema Cuidar el corazón de un niño, es sembrar esperanza en un mundo que todavía no existe; cada gesto de ternura es una promesa silenciosa al futuro…

b. La MP contó con la participación de 567 personas entre familias usuarias; comunidad; proveedores; profesionales del distrito con presencia en la localidad Antonio Nariño y Rafael Uribe Uribe; y equipo de colaboradores del ICBF Regional Bogotá y Centro Zonal.

c. Durante la MP se dio a conocer a los participantes los resultados de la ejecución, experiencias exitosas, y los componentes de la atención integral a niñez desde lo financiero, pedagógico, psicosocial, y nutricional.

d. A través de la Mesa Pública se puede identificar y vivenciar actividades pedagógicas que implementan las EAS en el marco de sus propuestas y proyectos pedagógicos para

PÚBLICA

favorecer atención integral de las niñas, los niños e integrar de manera corresponsable a padres, madres, y cuidadores.

e. La Mesa Pública permite conocer experiencias pedagógicas que son implementadas desde actividades rectoras: arte, juego, literatura y exploración del medio.

f. El registro y actualización de los sistemas de información permiten dar cuenta de la ejecución y del cumplimiento de la Misión Institucional a las partes interesadas.

16. Evaluación de la Mesa Pública Vigencia 2024

Se compartió el código QR para evaluación de la Mesa Pública y se invitó a los asistentes a diligenciarla. Fue diligenciada por 346 de los 567 asistentes a esta.

17. Cierre

Coordinadora CZ concluyó el cierre de la MP donde agradeció la participación y asistencia de las partes interesadas, al equipo de colaboradores, y la disposición del equipo directivo docente y de apoyo del colegio IED Restrepo Millán en Sede A para el desarrollo del ejercicio de Transparencia Mesa Pública CZ Rafael Uribe.

PÚBLICA

Decisiones:

Las preguntas que se generaron en la Mesa Pública fueron resueltas durante esta, por lo tanto, no se generaron compromisos.

Compromisos / tareas	Responsable(s): Nombre / Cargo o rol	Fechas
N/A	*N/A*	*N/A*

FIRMA ASISTENTES

Nombre	Cargo o rol / Dependencia	Entidad	Firma
Yadira Ramos Morales	Coordinadora	ICBF CZ RAFAEL URIBE	
Liliana Páez Pérez	Profesional Especializado	ICBF CZ RAFAEL URIBE	
Próxima reunión	**Fecha**	**Hora**	**Lugar**
	N/A		
Colaborador que elabora el acta:	LILIANA PÁEZ PÉREZ		

PÚBLICO