



***MESA PUBLICA***  
***ICBF***  
***CENTRO ZONAL***  
***TIBU - TARRA***



**GOBIERNO  
DE COLOMBIA**



**BIENESTAR  
FAMILIAR**

**PUBLICA**

# Agenda:

---

1. Palabras de apertura y Saludo – Dra. Briceida Jimenez Rojas.  
Coordinadora Centro Zonal Tibu.
2. Oficina de Servicios y Atención al usuario, reporte 2018.
3. Modalidades de Atención.
4. Oferta institucional ICBF vigencia 2018 Briceida Jimenez  
Rojas- Rubia Galvan
5. Rendición pública – Briceida Jimenez Rojas- Rubia Galvan
6. Socialización de temas de consulta ciudadana (Prevención del  
Embarazo en menores de Edad) Giordana Hernandez
7. Visualización de experiencias (Usuaría de la Modalidad Tarra)
8. Taller
9. Retroalimentación de los asistentes

# Conceptualización

**Audiencias Públicas de  
rendición de cuentas y  
mesas públicas**



Son espacios de encuentro entre los entes territoriales los sectores institucionales y la comunidad con el fin de discutir, reflexionar, evaluar y analizar los avances y dificultades en torno a la gestión social y en especial a los temas de infancia y familia desarrollados en los departamentos y municipios del país.

Rendición de cuentas



Presentación explícita y normalmente por escrito, de los resultados obtenidos por una institución o programa durante un periodo de gestión.  
En ese sentido, es obligación de los entes territoriales y entidades informar sobre su gestión y decisiones justificando en público la efectividad o no de sus acciones.

Mesas Públicas



Encuentros presenciales de interlocución y comunicación con los ciudadanos, para tratar temas puntuales que tienen que ver con el cabal funcionamiento del SNBF detectando anomalías, proponiendo correctivos y propiciando escenarios de prevención, cualificación y mejoramiento de los mismos.

# Conceptualización

## PROPÓSITOS Y ALCANCES DE LA RENDICIÓN DE CUENTAS Y MESAS PÚBLICAS

- Permitir reflexiones permanentes sobre lo que hacemos, cómo lo hacemos, para qué lo hacemos y determinar si lo que hacemos está garantizando los derechos integrales de los niños, niñas y adolescentes en Colombia.
- Visibilizar el mejoramiento de las condiciones de vida de los niños, niñas, adolescentes y jóvenes en Colombia, y los alcances de la gestión territorial en un periodo de tiempo determinado.
- Contribuir a mejorar la operatividad, la relevancia y la permanencia de los servicios vigentes. Proponer y fundamentar las modificaciones, recomendaciones, ajustes, decisiones y planes de mejoramiento que se consideren convenientes.



# Equipo CZ Tibú

**BRICEIDA JIMENEZ ROJAS**  
Coordinadora Centro Zonal Tibu

Giordana  
Hernandez  
Enlace Primera  
Infancia

Rubia Galvan Y  
Natalia Garcia  
Financieras

**EDITH GISELA  
RODRIGUEZ**  
Nutricionista  
modalidades de  
atención a la  
primera infancia

Briceida Jimenez  
Rojas  
Referente SNBF

**. DORA CARDENAS**  
. Defensora de  
Familia.

Marlene  
Cardona  
Atención al  
usuario



# Qué es el ICBF?

- El ICBF, creado en 1968, es una entidad del estado colombiano, que trabaja por la prevención y protección integral de la primera infancia, la niñez, la adolescencia y el bienestar de las familias en Colombia.
- ICBF con sus servicios brinda atención a niños y niñas, adolescentes y familias, especialmente a aquellos en condiciones de amenaza, inobservancia o vulneración de sus derechos.
- La Entidad cuenta con 33 regionales y 206 centros zonales en todo el país, llegando a más de 8 millones de colombianos con sus servicios.



# Misión

Trabajar con calidad y transparencia por el desarrollo y la protección integral de la primera infancia, la niñez, la adolescencia y el bienestar de las familias colombianas.



# VISIÓN

- Cambiar el mundo de las nuevas generaciones y sus familias, siendo referente en estándares de calidad y contribuyendo a la construcción de una sociedad en paz, próspera y equitativa.







# *Servicios y Atención al Ciudadano*



GOBIERNO  
DE COLOMBIA



**BIENESTAR  
FAMILIAR**

# Servicios y Atención al Ciudadano

El Instituto Colombiano de Bienestar Familiar Centro Zonal Tibu con la intención de acercar a la ciudadanía a sus servicios ofrece diversos canales de atención, esto dentro de las políticas institucionales y atendiendo a los lineamientos de trato digno y efectivo a las problemáticas ciudadanas en relación a la familia.



## CENTRO ZONAL TIBU

**Dirección:** Carrera 7 # 2-30 Barrio Las Delicias, Tibu

**Teléfono:** 57(7) 5663844 - 57(7) 5663304

**Horario de Atención:** Lunes a Viernes 7:30 a.m. a 5:00 p.m.

**Coordinadora:** Briceida Jimenez Rojas

**Responsable Servicios y Atención:** Marlene Cardona Duque

# Servicios y Atención al Ciudadano

## Canales de Atención

Presencial:	Centro Zonal Tibu
Telefónica:	<ul style="list-style-type: none"><li>- 0180091800 Línea Nacional 24 horas</li><li>- Centro Zonal: 57(7) 5663844 - 57(7) 5663304</li><li>- Línea Contra el Abuso Sexual: 018000112440 24H; Línea 141.</li></ul>
Escrito:	Los ciudadanos podrán solicitar información, presentar solicitudes, derechos de petición (quejas, reclamos y sugerencias) mediante cualquier medio idóneo o comunicación escrita que podrá ser radicada en las instalaciones de la sede principal del Instituto Colombiano de Bienestar Familiar o en cualquiera de las sedes regionales y centros zonales del país.
Virtual	El Instituto Colombiano de Bienestar Familiar, cuenta con su página web <a href="http://www.icbf.gov.co">www.icbf.gov.co</a> la cual puede ser objeto de consulta por toda la ciudadanía para obtener información específica respecto al quehacer institucional del ICBF y para presentar sus solicitudes a través del chat y el formulario de peticiones. Además incluye atención a través de: Solicitudes PQRS, Chat ICBF, Video llamada,
Correo Electrónico y redes sociales:	Adicionalmente, puede hacerlo a través del correo electrónico <a href="mailto:atencionalciudadano@icbf.gov.co">atencionalciudadano@icbf.gov.co</a> y nuestras redes sociales en Twitter <a href="https://twitter.com/icbfcolumbia">@icbfcolumbia</a> y Facebook <a href="https://www.facebook.com/ICBFColombia">/ICBFColombia</a> .

# Servicios y Atención

PETICIONES ATENDIDAS EN EL AÑO 2018		
Tipo de Peticion		
Asistencia y asesoría a la niñez		71
Derecho de Petición –Información y Orientación		653
	Maltrato por negligencia	28
	Maltrato psicológico	2
	Problemas de Comportamiento	2
	Situación de trabajo Infantil	2
	Tenencia Irregular de NNA	2
Derecho de petición Atención ciclos de Vida y Nutrición		3
Derecho de Petición –Información y Orientación		653
Derecho de Petición –Información y Orientación con Trámite		198
Derecho de Petición –QUEJAS		1
Derecho de Petición –Reclamos		19
Derecho de Petición –Sugerencias		1
Solicitud de Restablecimiento de Derechos (SRD)		161
Trámite de atención Extraprocesal (TAE)		378
TOTAL DE PETICIONES HASTA LA FECHA 12 DE SEPTIEMBRE DE 2018		1404



# MODALIDADES DE ATENCIÓN



GOBIERNO  
DE COLOMBIA



**BIENESTAR  
FAMILIAR**

# MODALIDADES

## PRIMERA INFANCIA

- HCB GRUPAL
- FAMILIAR
- COMUNITARIO (HCB)



## NIÑEZ Y ADOLESCENCIA

- GENERACIONES CON BIENESTAR.
- ENTORNOS PROTECTORES





# ATENCIÓN A LA PRIMERA INFANCIA



GOBIERNO  
DE COLOMBIA



**BIENESTAR  
FAMILIAR**

# PRIMERA INFANCIA



- En el marco de lo definido en el artículo 29 de la Ley 1098 de 2006 – Código de la Infancia y la Adolescencia, el ICBF asume la atención de los niños, desde la gestación hasta los 5 años de edad, garantizando de manera holística su derecho a la educación inicial, el cuidado, la salud y nutrición, la protección y participación, a través de una intervención en las dimensiones del desarrollo infantil temprano.



# MODALIDAD FAMILIAR



- ❖ Estas modalidades reconocen el lugar protagónico que tienen las familias en el cuidado, crianza, educación y desarrollo de los niños y niñas desde la gestación hasta los 5 años, lo que las convierte en el más cercano escenario de corresponsabilidad.
- ❖ Atiende a hijos de familias vulnerables, menores de 5 años, de zonas rurales y urbanas vulnerables.



- ❖ Atención gratuita durante 11 meses del año, priorizando Niño@s menores de 2 años, mujeres gestantes y madres lactantes.
- ❖ Desarrolla acciones en los componentes de familia, salud y nutrición, pedagógico, talento humano, ambientes educativos y protectores, administración y gestión.

# MODALIDAD FAMILIAR



- ❖ Se realizan encuentros educativos grupales una vez a la semana en lugares disponibles y concertados con la comunidad y un encuentro educativo en el hogar una vez al mes.



- ❖ Se suministra el 70% del requerimiento nutricional diario, mediante la entrega de un refrigerio semanal y un paquete alimentario mensual para llevar a casa calculado para 5 días de la semana.
- ❖ Cuenta con equipo psicosocial y un profesional de la salud, Docentes, y auxiliares pedagógicos.
- ❖ Servicio gratuito que se presta durante 11 meses.



# MODALIDAD COMUNITARIA

- ❑ Funciona desde 1.986, como estrategia para cubrir la población infantil **más vulnerable** de zonas urbanas y núcleos rurales del país, buscando desde sus inicios la democratización de los programas para la infancia, el aumento de las coberturas y la participación de las familias y la comunidad.
- ❑ Propicia el desarrollo y cuidado de los niños menores de 5 años en condiciones de vulnerabilidad, a través de acciones que promueven el ejercicio de sus derechos, con la participación activa y organizada de la familia, la comunidad y las entidades territoriales.





# MODALIDAD COMUNITARIA



- Atiende las necesidades básicas de afecto, nutrición, salud, protección y desarrollo psicosocial de los niños y niñas en la primera infancia.
- Brinda el 70% de las recomendaciones diarias de energía y nutrientes para el grupo de edad que se cumple con el suministro de cuatro tiempos de consumo: desayuno, refrigerio de la mañana, almuerzo y refrigerio de la tarde.
- Cuidado que se brinda a través de las madres comunitarias, quienes atienden en su vivienda un total de 12 NN del entorno, durante 200 días al año, en jornadas de 8 horas.



# UBICACIÓN - RUBI

**CDI**  
Municipio en donde  
Funciona

XXXX

**HOGARES INFANTILES**

Barrio Kennedy: 13 unidades (7 en Tibu y 6 en el Corregimiento de petrolea).

Barrio El Bosque: 13 unidades en Tibu.



# MODALIDAD FAMILIA

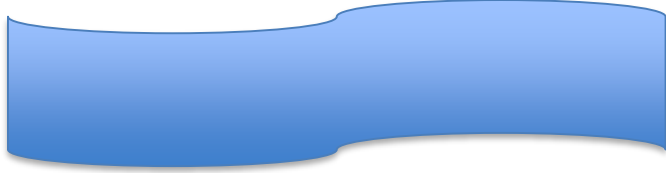
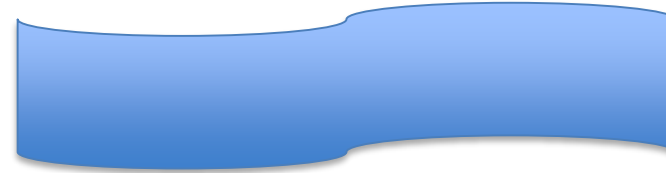
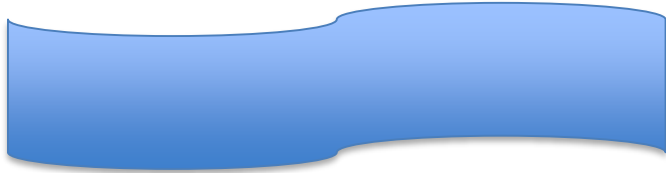
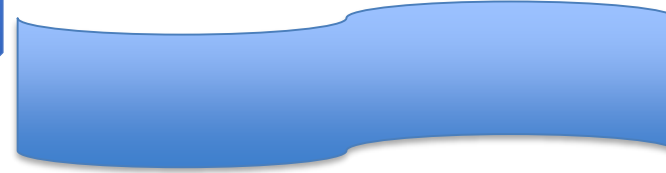
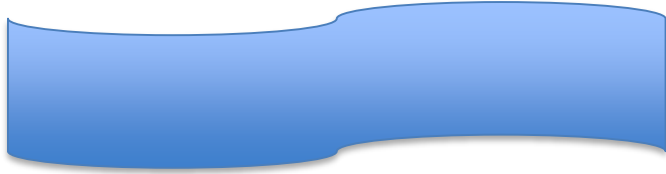

# METAS SOCIALES

INTEGRAL	HOGARES INFANTILES - INSTITUCIONAL INTEGRAL	\$710.478.210
	CDI SIN ARRIENDO - INSTITUCIONAL INTEGRAL	\$992.657.279
	DESARROLLO INFANTIL EN MEDIO FAMILIAR SIN ARRIENDO - FAMILIAR INTEGRAL	\$3.133.631.383
TRADICIONAL - COMUNITARIO	HCB TRADICIONAL- COMUNITARIO (T)	\$2.487.933.865
COMUNIDADES ETNICAS Y RURALES	TERRITORIOS ETNICOS CON BIENESTAR	\$74,577,000
	COMUNIDADES RURALES	\$785,908,800
	GENERACIONES ETNICAS CON BIENESTAR	\$135.471.300
	GENERACIONES ETNICAS CON BIENESTAR TRADICIONAL Y RURAL	\$744.525.909
	HOGAR GESTOR - DISCAPACIDAD	\$36,310,980



# NIÑEZ Y ADOLESCENCIA



GOBIERNO  
DE COLOMBIA



BIENESTAR  
FAMILIAR



# DIRECCIÓN DE NIÑEZ Y ADOLESCENCIA

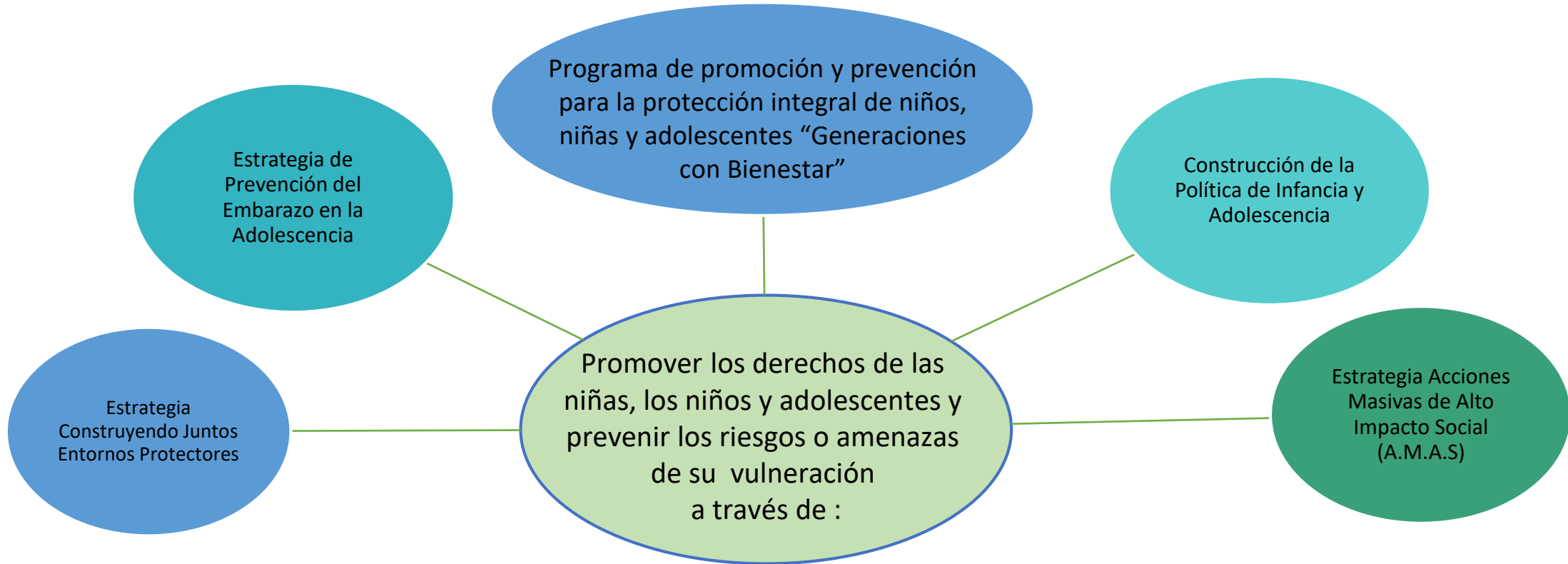

**Temáticas:** Prevención de embarazo en adolescentes, consumo de SPA, trata, violencias contra la niñez, intimidación escolar, explotación sexual, trabajo infantil, reclutamiento ilícito y utilización de la niñez en grupos armados organizados al margen de la ley y delictivos organizados.

Fortalecimiento técnico en la prevención de amenazas y vulneración de los derechos a las regionales y centros zonales ICBF, así como a entidades de la sociedad.

Enfoque diferencial

Promoción de la participación significativa de las niñas, niños y adolescentes en escenarios de formulación y seguimiento de políticas públicas

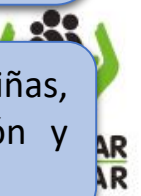



Entornos  
**Protectores**



**GOBIERNO  
DE COLOMBIA**



**BIENESTAR  
FAMILIAR**

# **ESTRATEGIA CONSTRUYENDO JUNTOS ENTORNOS PROTECTORES**

---

**Dirección de Niñez y Adolescencia  
Dirección de Familias y Comunidades**

**EL TARRA  
2018**

# ¿QUÉ ES UN ENTORNO PROTECTOR?

Buscar maneras para proteger a nuestros niños, niñas y adolescentes de cualquier violencia o situación que vulnere sus derechos. Es la opción para que como Estado, familia y sociedad seamos capaces de actuar en red para proteger, promover, exigir y defender los derechos de niños, niñas y adolescentes. (Tomado de CONPES 3673 de 2010 sobre la Política de Prevención del Reclutamiento y utilización de niños, niñas y adolescentes por parte de los grupos armados organizados al margen de la ley y de los grupos delictivos organizados).

Implica aprender a identificar, denunciar y prevenir cualquier situación que ponga en peligro y riesgo a los niños, las niñas y los adolescentes.  
Un entorno protector busca que la niñez se sienta segura, libre y cuidada en los diferentes espacios donde convive e interactúa: la familia, la escuela, el barrio, la comunidad, las instituciones.

Construir Entornos Protectores significa que todos los adultos que tenemos la responsabilidad de proteger la infancia y adolescencia colombiana, nos sumemos para garantizar el ejercicio pleno de sus derechos.

# OBJETIVOS ESPECÍFICOS

Propiciar espacios grupales de formación donde se discutan y analicen estrategias sobre el reconocimiento de niños, niñas y adolescentes como sujetos titulares de derechos, que promuevan la construcción de entornos protectores y prevengan posibles vulneraciones.

Identificar particularidades de cada territorio para generar acciones de prevención específica y fortalecer los entornos protectores, con el fin de promover la reflexión sobre sus derechos, su vinculación afectiva, su derecho a la participación y sus derechos sexuales reproductivos, con énfasis en la Prevención de Embarazo en la Adolescencia.

Promover desde el intercambio de saberes, la reflexión de situaciones pasadas, presentes y futuras a partir del reconocimiento de sus propios recursos y del contexto.



# OPERADOR CONTRATISTA DEL ICBF

---

## CORPORACIÓN PARA LA INVESTIGACIÓN Y DESARROLLO DE LA DEMOCRACIA

### CIDEMOS

Operador Contratista:



# **ESTABLECIMIENTOS EDUCATIVOS PRIORIZADOS 2018**

**CENT EDUC RUR DOMINGO SAVIO  
CENT EDUC RUR MANZANALES  
CENT EDUC RUR FILO EL GRINGO  
CENT EDUC RUR KM 92**

# FOCALIZACIÓN

<b>TIPO DE POBLACION</b>	<b>CENT EDUC RUR DOMINGO SAVIO</b>	<b>CENT EDUC RUR MANZANALES</b>	<b>CENT EDUC RUR FILO EL GRINGO</b>	<b>CENT EDUC RUR KM 92</b>
<b>NNA</b>	12	12	12	12
<b>PMC</b>	15	15	15	15
<b>DOCENTES</b>	3	3	3	3
<b>TOTAL</b>	<b>30</b>	<b>30</b>	<b>30</b>	<b>30</b>



# MÓDULOS TEMÁTICOS Y SESIONES DE FORMACIÓN

Sesión No.	Módulo Temático	No. de horas
1	<b>Módulo 1:</b> Análisis del Contexto	3
2	<b>Módulo 2:</b> Lo que debemos saber sobre los derechos de los niños, niñas y adolescentes	3
3	<b>Módulo 3:</b> Derechos sexuales y reproductivos y Prevención del embarazo en la adolescencia	3
4	<b>Módulo 3:</b> Derechos sexuales y reproductivos y Prevención del embarazo en la adolescencia	3
5	<b>Módulo 4:</b> Participación y Ciudadanía	3
6	<b>Módulo 4:</b> Participación y Ciudadanía	3
7	<b>Módulo 5:</b> Vinculación Afectiva	3

# METODOLOGÍA

- ✓ Acciones pedagógicas: dinámicas grupales, reflexiones a partir de vivencias, lecciones de vida y experiencias como oportunidades de aprendizaje.
- ✓ Intercambio de experiencias.
- ✓ Diálogo de saberes reconociendo la particularidad de los participantes y del contexto en el que se encuentran.
- ✓ Procesos de construcción conjunta.
- ✓ Dos grupos etarios: la infancia (6 y 12 años), la adolescencia (13 a 17 años). En cada grupo con adultos participantes.
- ✓ Los grupos de participantes siempre deberán estar conformados por niños, niñas, adolescentes y adultos.

# ¿CÓMO SE LLEVÓ A CABO?



**FASE DE ALISTAMIENTO**



**FASE DE IMPLEMENTACIÓN**



**FASE DE CIERRE**

**Cinco Módulos temáticos**

**Siete sesiones de formación**

**Temática específica de prevención**

# MÓDULOS DE FORMACIÓN

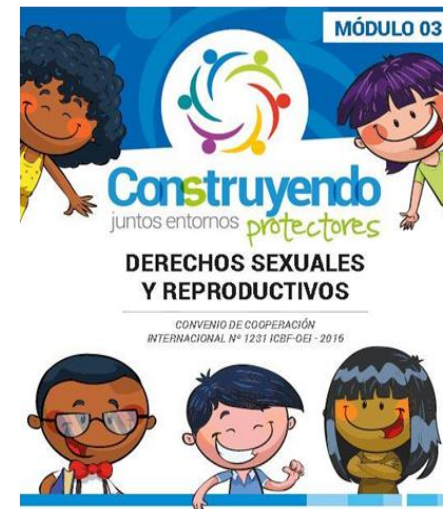
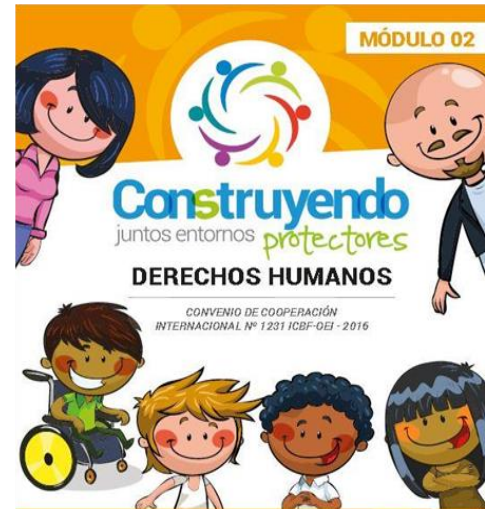

# DESARROLLO METODOLOGICO



# ACTIVIDADES COMPLEMENTARIAS

JORNADAS DE PROMOCIÓN DE DEECHOS SEXUALES Y REPRODUCTIVOS



# ACTIVIDADES COMPLEMENTARIAS

---

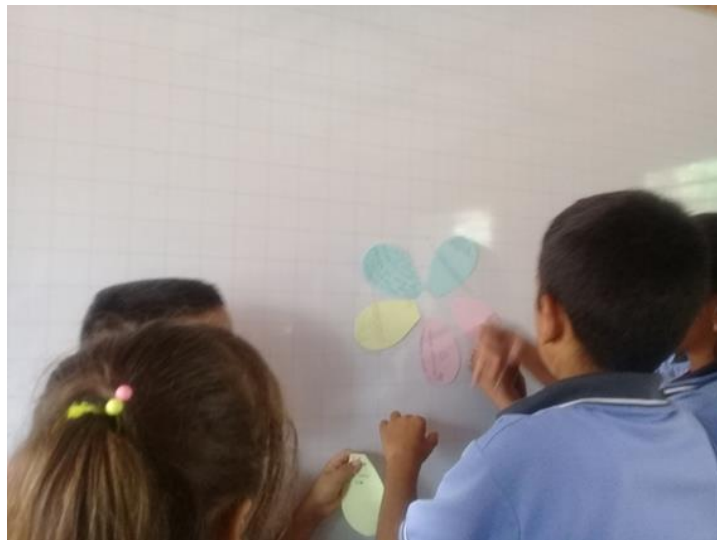

GUARDIANES  
DEL  
TESORO

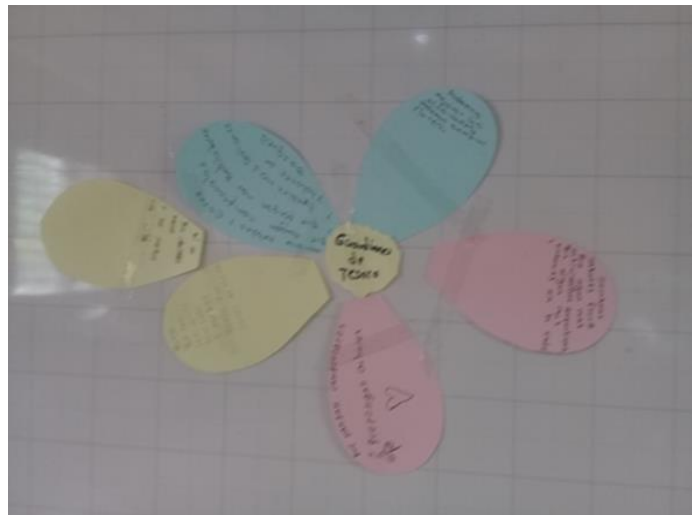

# ACTIVIDADES COMPLEMENTARIAS

## LA BRÚJULA



Es hora de  
jugar



# ACTIVIDADES COMPLEMENTARIAS

CAMPAÑA  
CONTRA EL TRABAJO INFANTIL.



# ACTIVIDADES COMPLEMENTARIAS

## REDES COMUNITARIAS



- **ENTREGA DE KIT PEDAGÓGICO - INCLUIDOS MÓDULOS IMPRESOS**
- **REFRIGERIOS PARA TODOS LOS PARTICIPANTES**
- **PARTICIPACIÓN DE FAMILIAS Y NNA EN EL ENCUENTRO DE CIERRE EN EL MUNICIPIO DE OCAÑA – TODOS LOS GASTOS PAGOS.**



# *GENERACIONES CON BIENESTAR*



GOBIERNO  
DE COLOMBIA



**BIENESTAR  
FAMILIAR**

# Atención a la niñez y la adolescencia

## Generalidades Programa y Estrategias

Promoción de derechos y Prevención de vulneraciones.

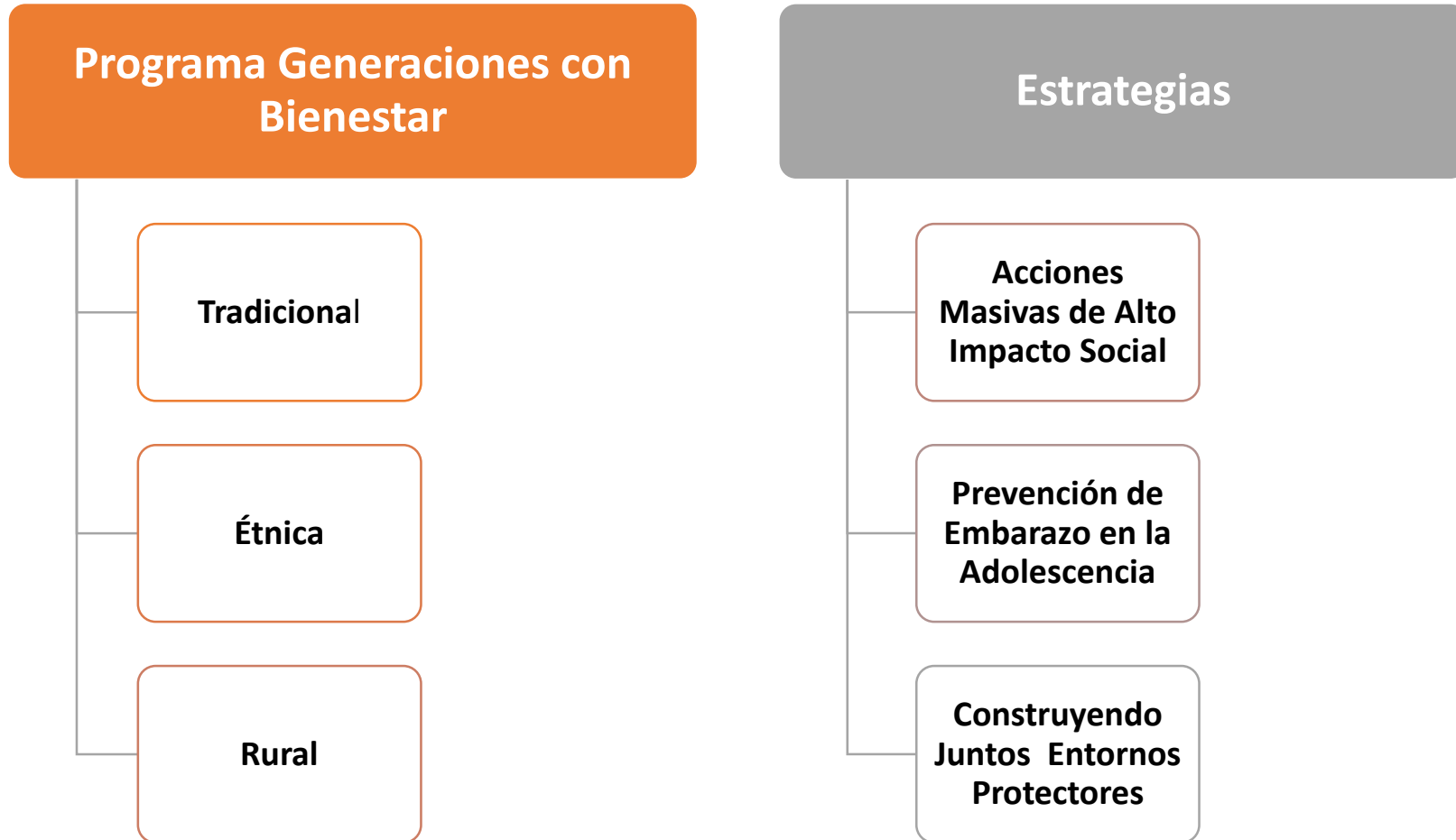

# Atención a la niñez y la adolescencia

## Programas Generaciones con Bienestar: El Tarra año 2018

Modalidad	NNA Atendidos	Presupuesto Programado	Barrio/vereda /comunidad Priorizada
Tradicional	150	\$46.457.400	Primero de Enero, Villa Esperanza, Los Samanes, El Tarrita, Buenos Aires, Bellavista
Étnica	0	0	
Rural	50	0	
Total	150	\$46.457.400	

# Atención a la niñez y la adolescencia

## Fortalecimiento de habilidades y vocaciones

1. Promoción de derechos sexuales y reproductivos - Prevención del embarazo en la adolescencia.
2. Prevención del reclutamiento, utilización y uso por parte de grupos armados ilegales.
3. Prevención de consumo de sustancias psicoactivas.
4. Prevención de violencia sexual.
5. Prevención de trabajo infantil y protección al joven trabajador.
6. Prevención de la situación de vida en calle y alta permanencia en calle.
7. Prevención del maltrato infantil en el contexto de la violencia intrafamiliar.
8. Prevención de delincuencia juvenil
9. Prevención de violencias en la escuela.

## Transversales

1. Promoción de derechos basada en la atención a grupos étnicos, diversidad sexual y de género y discapacidad.
2. Participación y Control Social.

# Atención a la niñez y la adolescencia

Programas Generaciones con Bienestar: El tarra año 2018

Formación y capacitación a través de encuentros vivenciales 2 veces por semana



**Manualidades elaboradas con material reciclable para decoración de espacios comunitarios y caminatas ecológicas**



# Atención a la niñez y la adolescencia

Programas Generaciones con Bienestar: El tarra año 2018

## Actividades deportivas



# Atención a la niñez y la adolescencia

Programas Generaciones con Bienestar: El Tarra año 2018

Actividades enfocadas a la prevención del maltrato infantil y la violencia intrafamiliar



# Atención a la niñez y la adolescencia

Programas Generaciones con Bienestar: El Tarra año 2018

## Actividades de prevención de trabajo infantil



# Atención a la niñez y la adolescencia

## Programas Generaciones con Bienestar: El tarra año 2018

### Articulación interinstitucional



Se articuló con la Alcaldía Municipal para la vinculación con actividades lúdicas en la realización de la actividad de prevención del Trabajo Infantil. Articulación con la secretaría de salud municipal para el restablecimiento de derechos de NNA beneficiarios

# Atención a la niñez y la adolescencia

Programas Generaciones con Bienestar: El Tarra año 2018

## Dinamización de redes



Conformación de los comités de control social del programa  
(3 reuniones)

# Atención a la niñez y la adolescencia

Programas Generaciones con Bienestar: El Tarra año 2018

## Dinamización de redes



Actividades con la emisora del  
municipio

# Atención a la niñez y la adolescencia

Programas Generaciones con Bienestar: El tarra año 2018

## Articulación interinstitucional



Personal de salud pública, realizó jornada de desparasitación a los NNA del grupo los leones, los cachorros, los guerreros y semillas de paz, donde talló y pesó a los mismos.

# Atención a la niñez y la adolescencia

Programas Generaciones con Bienestar: Tarra año 2018

## Garantía de derechos

DERECHO	INOBSERVANCIA	CANTIDAD DE NNA CON VULNERACIÓN DE DERECHOS	GESTIONES REALIZADAS	RESPUESTAS EFECTIVAS
SALUD	Gestión con Salud Municipal para vinculación al sistema general de seguridad social en salud.	Salud Pública Tarra.	Se realizó la gestión y estamos en espera que sean afiliados 10 NNA del programa	Gestión con Salud Municipal para vinculación al sistema general de seguridad social en salud.



# Atención a la niñez y la adolescencia

Programas Generaciones con Bienestar: Tarra año 2018

## DIFICULTADES

La alteración de orden público en los municipios de la zona del Catatumbo que afecta el óptimo desarrollo de los encuentros vivenciales y demás actividades programadas



□ *TALLER*

□ *PREVENCIÓN  
DE EMBARAZO  
EN  
ADOLESCENTES*



GOBIERNO  
DE COLOMBIA



BIENESTAR  
FAMILIAR

# Marco Normativo vigente

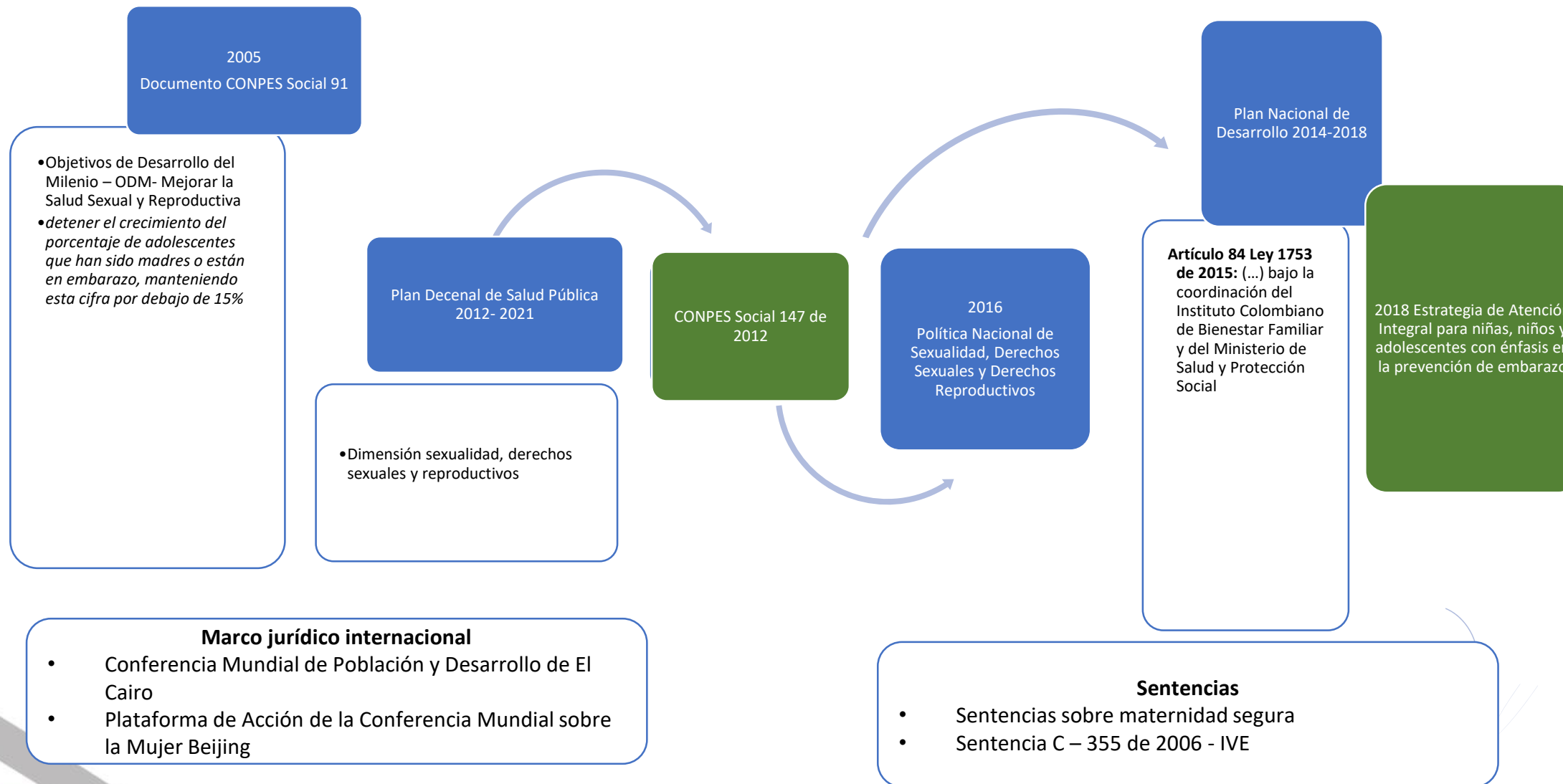

**La Estrategia de Atención Integral para niñas, niños y adolescentes** se define como el *“Conjunto de decisiones políticas y acciones planificadas de carácter nacional y territorial, dirigidas a **promover y garantizar el desarrollo integral de niñas, niños y adolescentes** con énfasis en la prevención del embarazo en niñas, niños y adolescentes y la reducción del embarazo **subsiguiente** en el marco de la promoción de los derechos sexuales y los derechos reproductivos- DSR”*.



# Objetivo Estrategia Prevención de Embarazo en Adolescentes

**Objetivo:** Formular y desarrollar acciones integrales para reducir el embarazo en la adolescencia y contribuir a la promoción de los derechos sexuales y reproductivos de niños, niñas y adolescentes.



**Ley 1753 de 2015 - Artículo 84 PND.**

Coordinación del Instituto Colombiano de Bienestar Familiar y del Ministerio de Salud y Protección Social.

# Determinantes sociales: Embarazo adolescente

Niñas, niños y adolescentes con herramientas, opciones y oportunidades

Participación de niñas, niños y adolescentes en procesos de planeación y toma de decisiones

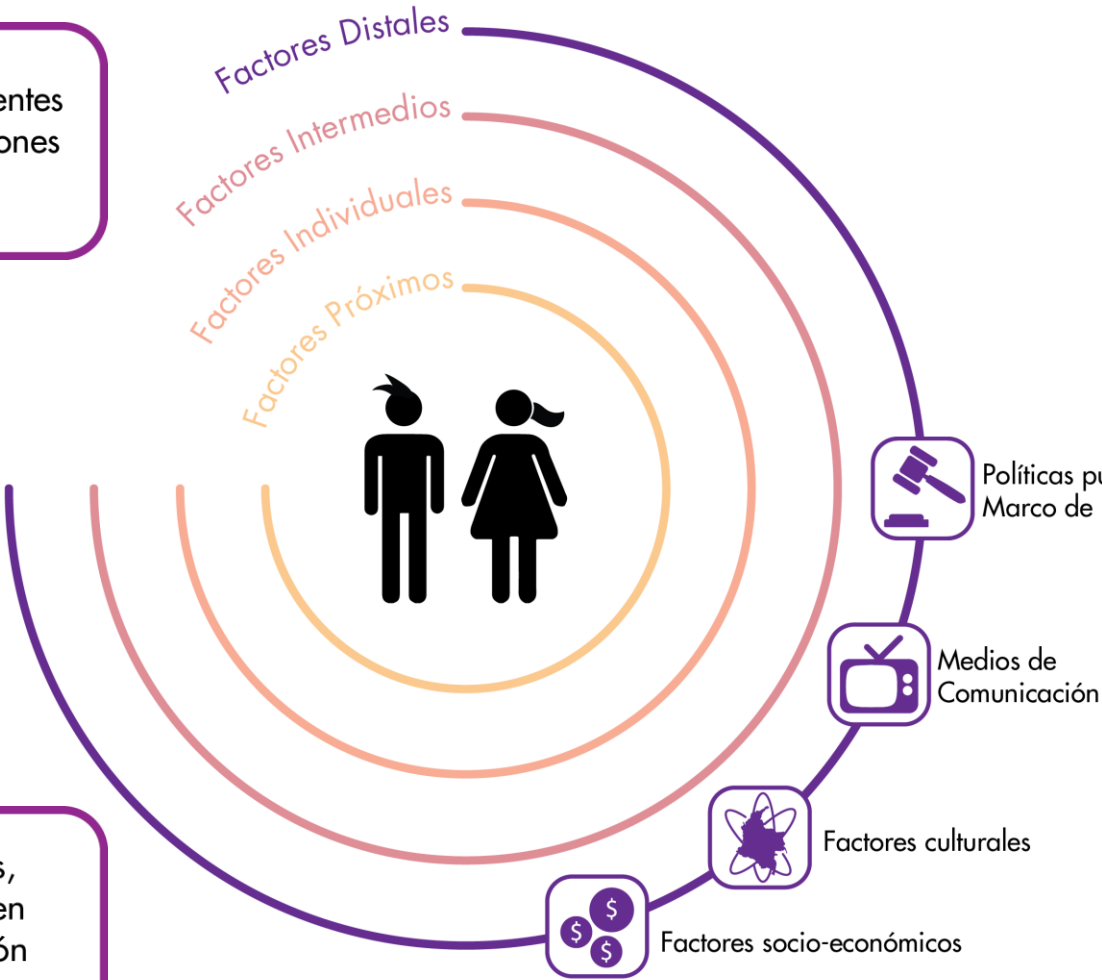

# Componentes de la Estrategia de Prevención de Embarazo en Adolescentes



# Acciones de PEA – población



Prevención temprana y trabajo con cuidadores



Niños y niñas 6 a 9 años

Prevención de abuso sexual y activación de rutas de atención



Niños y niñas de 10 a 14 años

Proyecto de vida  
Iniciativas juveniles



Adolescentes de 15 a 19 años

Prevención de embarazo subsiguiente



Adolescentes en embarazo o que ya son madres y padres



# La Estrategia de PEA y su relación con las realizaciones de los NNA

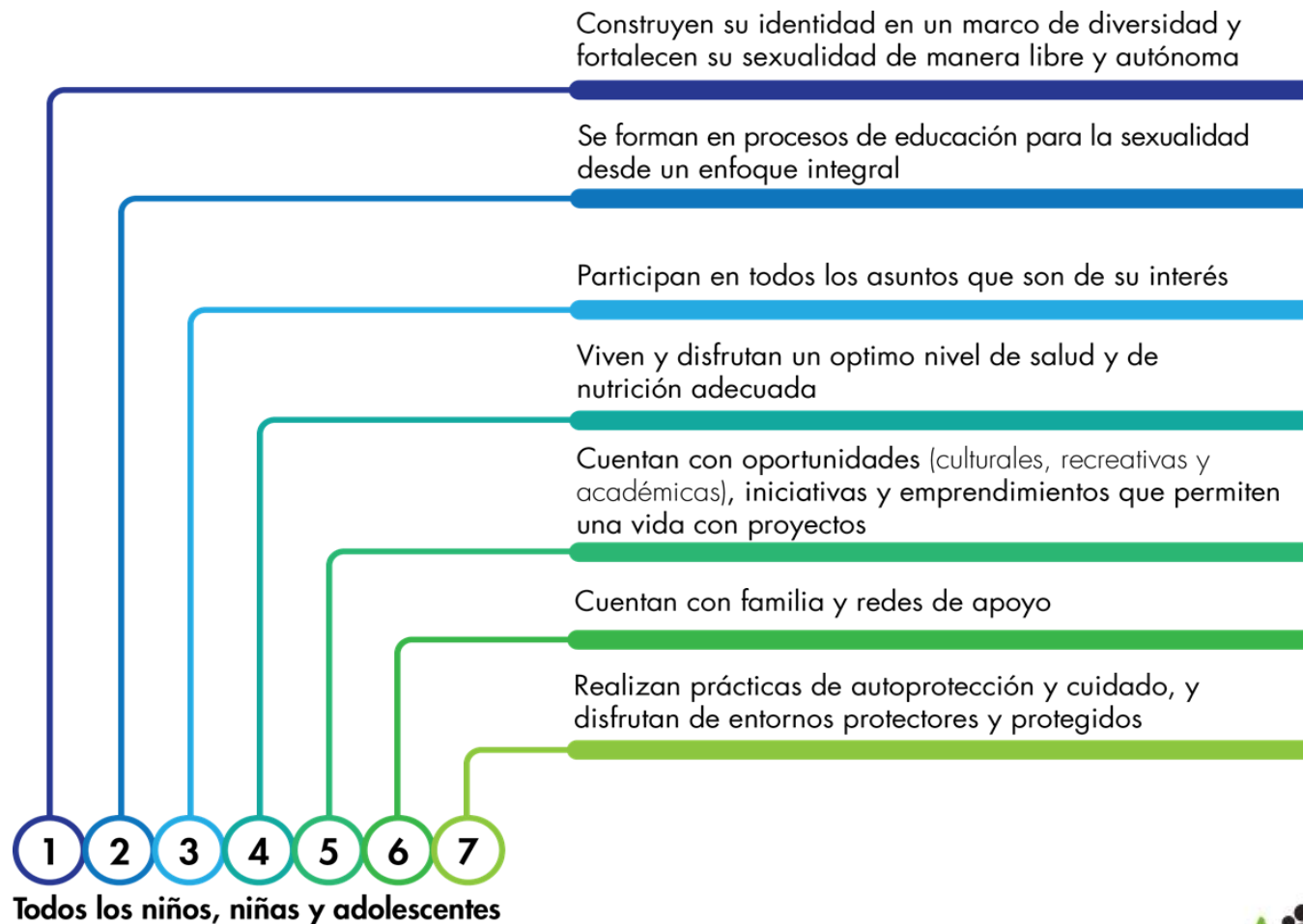

# Componentes operativos de la EPEA desde el ICBF



# Énfasis de las acciones de PEA con NNA

Comunicación

Música

Deporte

Teatro

Formación entre pares



# Pautas generales PEA desde las instituciones

Acciones de comunicación y movilización comunitaria para visibilizar la problemática

Diseño y/o fortalecimiento de rutas de atención a víctimas de abuso sexual con las entidades corresponsables

Cualificación en DSDR a agentes del Sistema Nacional de Bienestar Familiar, servidores públicos y demás agentes protectores de los Derechos de los NNA.

Sensibilización frente a los Derechos Sexuales y Derechos Reproductivos de los NNA.

# MUNICIPIOS PRIORIZADOS

• CONVENCIÓN	• EL CARMEN
• EL TARRA	• HACARÍ
• SAN CALIXTO	• SARDINATA
• TEORAMA	• TIBÚ
• CÚCUTA	• GRAMALOTE
• MUTISCUA	• BUCARASICA
• CHITAGÁ	• SALAZAR
• CACHIRA	• CHINÁCOTA
• EL ZULIA	• LA ESPERANZA

# iGracias!



**BIENESTAR**  
**FAMILIAR**