



GOBIERNO DE COLOMBIA



BIENESTAR
FAMILIAR

Mesa Pública Rendición de Cuentas ICBF Centro Zonal Yopal

Orocué 14-Agosto-2018

Cambiando el mundo de las familias colombianas

Instituto Colombiano de Bienestar Familiar ICBF © Todos los derechos reservados.

PÚBLICA

Orden del Día

- Llegada y Registro de Asistentes (20 minutos).
- Apertura y Saludo de Bienvenida (5 Minutos).
- Himnos Protocolarios (5 Minutos).
- Objetivos de la Mesa Pública (5 Minutos).
- Socialización Estructura y Presupuesto ICBF.
- Socialización de la Metodología (5 Minutos).
- Desarrollo de Mesas Temáticas (40 Minutos).
- Presentación de Relatorías en Plenaria (25 Minutos).
- Establecimiento de Compromisos (15 Minutos).
- Cierre del Evento.

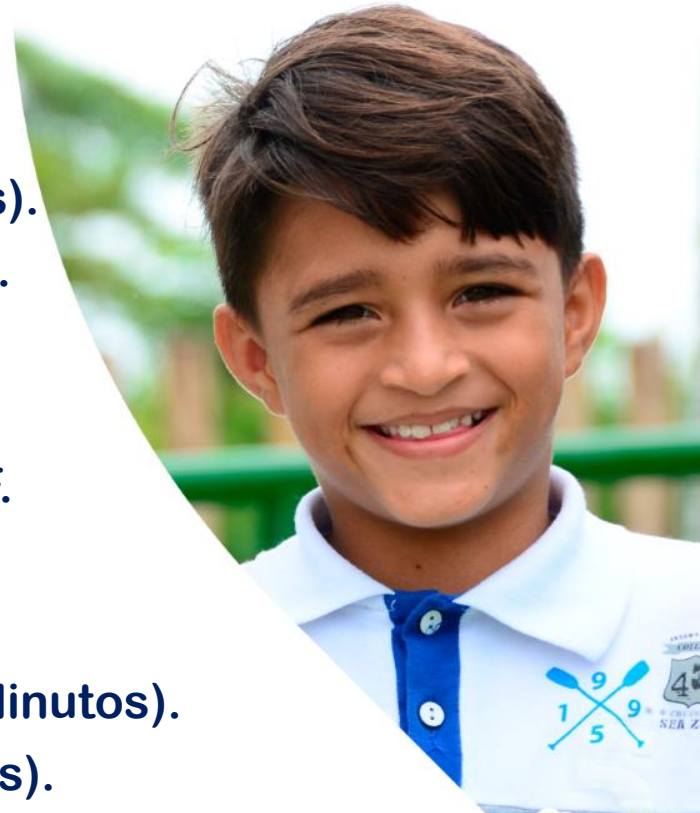

Objetivo y Alcance de la actividad

- Posicionar el ejercicio de la participación y el control social, el dialogo y la información como prendas esenciales de una adecuada gestión.
- Dar a conocer el aporte de beneficios y oportunidades de mejora en la calidad de vida de los niños, niñas, adolescentes y familias en el territorio de Orocué.
- Realizar un ejercicio de diálogo con la sociedad, las comunidades y los organismos de gobierno a fin de atender quejas, sugerencias y recomendaciones.



Mensaje Reflexión en el Diálogo

Dialogar nos hace siempre más humanos. Para que exista diálogo hay que partir de la premisa, que frente a la realidad podemos tener visiones y opiniones diferentes. El respeto a la diferencia es básico, precisamente para poder llegar a acuerdos, negociaciones y objetivos comunes.

En ese sentido no podemos descalificar absolutamente al que piensa distinto de nosotros. Por eso dialogar implica y requiere de una sólida democracia, políticas transparentes, y, todo esto crece, cuando el diálogo es incluyente.

Fuente: II Cartilla Rendición Cuentas ICBF – Edición Marzo 2015

Cambiando el mundo de las familias colombianas

Instituto Colombiano de Bienestar Familiar ICBF © Todos los derechos reservados.



ICBF REGIONAL CASANARE 2018



Yenny Grisela Rincón Serna
Directora Regional

GRUPOS REGIONAL

CENTROS ZONALES

Margareth Ortiz Rubio
Coord. Planeación y Sistemas
Grupo Administrativo

Soledad Castellanos
Coord. Asistencia Técnica

Nataly Jiménez
Coord. Financiera

Elsy Magaly Silva Plazas
Coord. Jurídico

Maria del Pilar Caro Vega
Coord. Centro Zonal Yopal

Sandra Patricia Avila
Coord. Centro Zonal Paz de Ariporo

Silvia Teresa Galán
Coord. Centro Zonal Villanueva

"Estamos cambiando el mundo"

MUNICIPIOS CENTRO ZONAL YOPAL

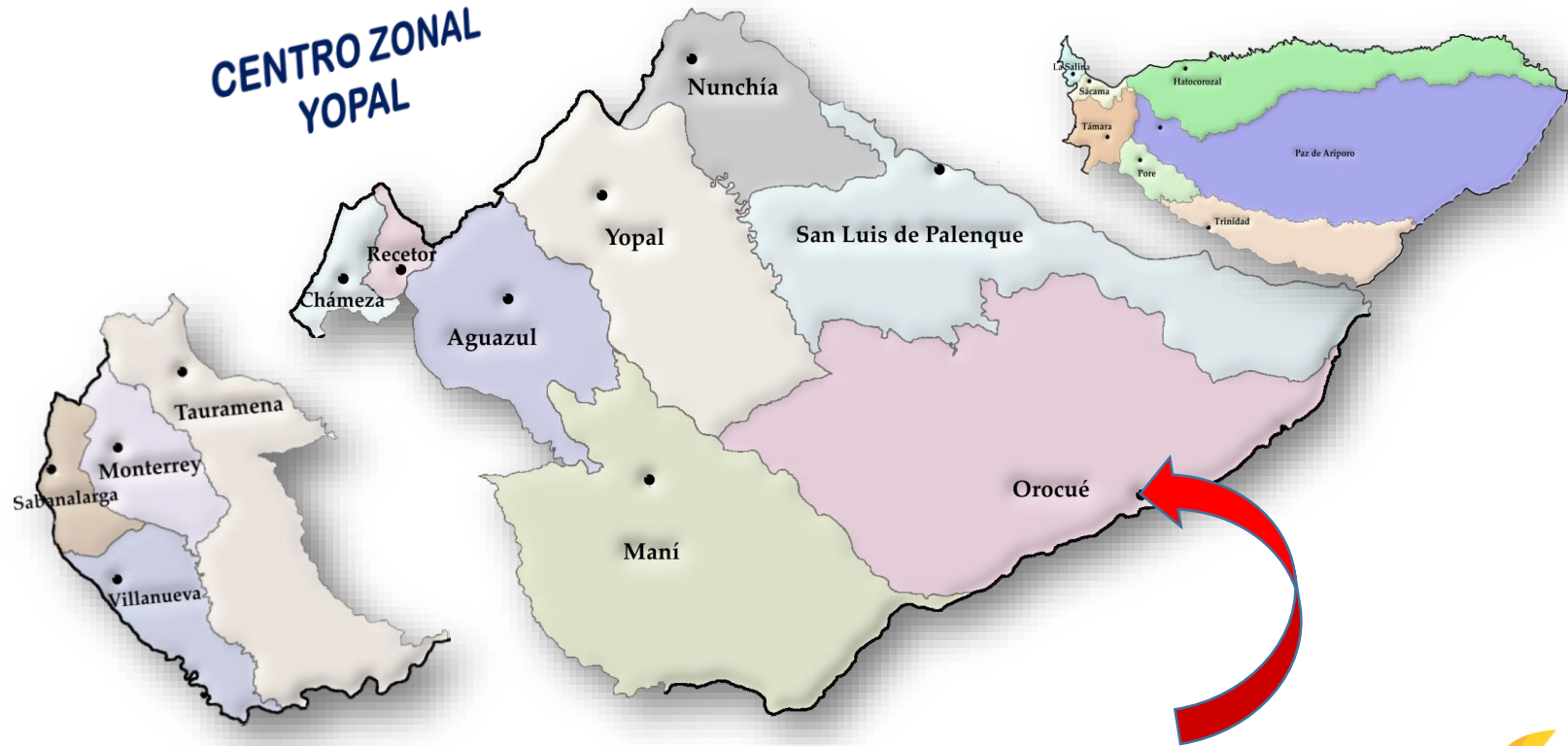

"Estamos cambiando el mundo"

Presupuesto del Centro Zonal Yopal para el municipio de Orocué

Año	Presupuesto Inversión				
	Cupos Programados	Usuarios Programados	Meta Financiera	Ejecutado	%
2018	744	662	\$ 969.961.875	\$ 585.009.588	60.31

Cambiando el mundo de las familias colombianas

Instituto Colombiano de Bienestar Familiar ICBF © Todos los derechos reservados.



PRESUPUESTO E INVERSIÓN ICBF EN OROCUÉ VIGENCIA 2018

Nombre Servicio	Cupos Programados	Inversión Programada	Ejecución	% Avance
Hogar Gestor Discapacidad	5	\$ 14.951.580	\$ 7.024.868	46,98%
Hogar Gestor – Víctimas	3	\$ 4.370.457	\$ 2.455.782	56,19%
CDI Institucional Sin Arriendo	120	\$ 309.512.468	\$ 175.133.924	56,58%
D.I Medio Familiar Sin Arriendo	-	\$ 112.590.684	\$ -	0,00%
D.I Medio Familiar Con Arriendo	172	\$ 230.999.687	\$ 192.828.415	83,48%
Otras Formas de Atención	86	\$ 65.344.546	\$ 44.265.660	67,74%
Territorios Étnicos con Bienestar	86	\$ 88.086.565	\$ 78.814.295	89,47%
Generaciones con Bienestar	100	\$ 29.787.150	\$ 15.374.000	51,61%
Generaciones Étnicas con Bienestar	100	\$ 53.501.100	\$ 27.913.600	52,17%
Entornos Protectores	72	\$ 60.817.638	\$ 41.199.044	67,74%
TOTAL	744	\$ 969.961.875	\$ 585.009.588	60,31%



GOBIERNO DE COLOMBIA



BIENESTAR
FAMILIAR

Metodología

Cambiando el mundo de las familias colombianas

Instituto Colombiano de Bienestar Familiar ICBF © Todos los derechos reservados.

CAFÉ DEL MUNDO

Mesas Temáticas

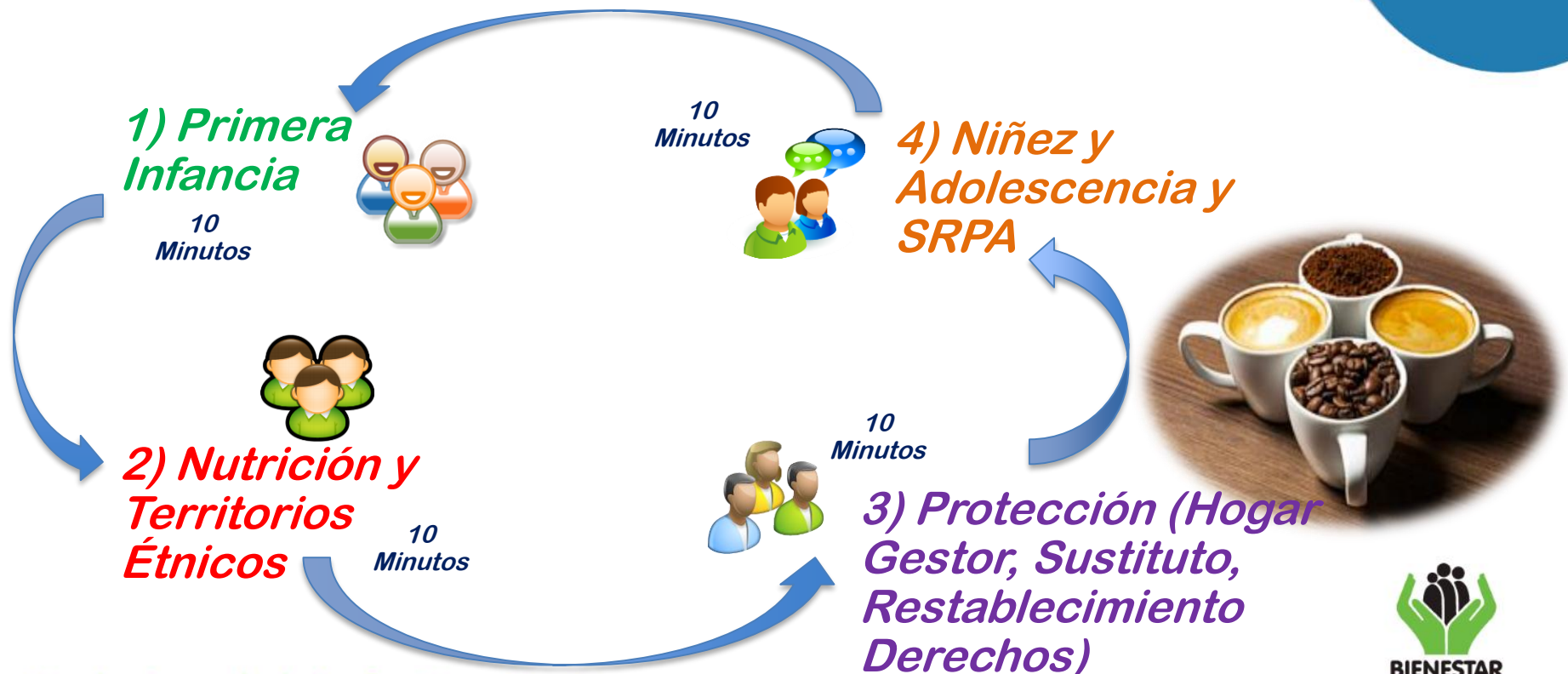

Cambiando el mundo de las familias colombianas

Instituto Colombiano de Bienestar Familiar ICBF © Todos los derechos reservados.



Primera Infancia



Cambiando el mundo de las familias colombianas
Instituto Colombiano de Bienestar Familiar ICBF © Todos los derechos reservados.



Presupuesto e Inversión

Vigencia	Presupuesto Total Municipio de Orocué
	Inversión en Primera Infancia
2017	\$760,750,168
2018	\$422,103,152
VARIACIÓN	-0

Nota: La inversión esta proyectada hasta el 31 de octubre de 2018 de acuerdo a contratos de aporte vigentes.

Cambiando el mundo de las familias colombianas

Instituto Colombiano de Bienestar Familiar ICBF © Todos los derechos reservados.



Apoyo a la Primera Infancia

Generalidades y Políticas

- Los contratos de aportes suscritos con la EAS Fundación mujeres pro Casanare (159-2017 y 160-2017); se han desarrollado de manera normal de acuerdo a las cláusulas contractuales.
- En el marco del proceso de supervisión, se realizan visitas de manera periódica en las Unidades de Servicio y oficina principal de la EAS.

Información por Servicios de Primera Infancia



Cambiando el mundo de las familias colombianas
Instituto Colombiano de Bienestar Familiar ICBF © Todos los derechos reservados.



Apoyo a la Primera Infancia

Población Atendida – ICBF Regional: Vigencia 2018

Servicios	Total Número de Contratos	Número de Beneficiarios	Número de Talento Humano	Inversión
Centros de Desarrollo Infantil	1 (160-2017)	120	15	\$ 309,512,468
Desarrollo Infantil en Medio Familiar	1 (159-2017)	172	11	\$112,590,684

Nota: la inversión esta proyectada hasta el 31 de octubre de 2018 de acuerdo a contratos de aporte vigentes

Atención a la Primera Infancia

LOGROS	DIFICULTADES
<ul style="list-style-type: none">➤ Atención a comunidades indígenas del municipio (resguardo de san Juanito y el consejo)➤ De acuerdo a inversión de recursos CONPES, la alcaldía ha realizado mejoramiento de la infraestructura de la modalidad CDI Institucional.➤ Apropiación por parte de las comunidades indígenas con la modalidad desarrollo infantil n medio familiar.➤ Se cuenta con participación activa por parte de los padres de familia y/o acudientes a los procesos de formación realizados en cada unidad de servicio.	<ul style="list-style-type: none">➤ Las infraestructuras utilizadas para el desarrollo de la modalidad desarrollo infantil en medio familiar, requieren mantenimiento.➤ Frecuentes Inasistencias por parte de beneficiarios a las Unidades de servicio.➤ En la unidad de servicio de modalidad institucional, no se ha logrado desarrollar la huerta escolar debido a la presencia de caracoles en la zona.

Atención a la Primera Infancia

RETOS

- **Cualificación del talento humano vinculado a unidades de servicio.**
- **Mejoramiento de infraestructuras para el desarrollo de las modalidades de atención.**
- **Lograr mayor sentido de pertenencia con cada una de las modalidades por parte de los padres de familia, beneficiarios y talento humano.**



GOBIERNO DE COLOMBIA



BIENESTAR
FAMILIAR

Nutrición

Cambiando el mundo de las familias colombianas

Instituto Colombiano de Bienestar Familiar ICBF © Todos los derechos reservados.

Generalidades y Estrategias

La Encuesta Nacional de la Situación Nutricional, ENSIN 2010, determinó que si bien los colombianos hemos mejorado en la lucha contra la desnutrición, específicamente en la anemia y el hambre en los niños y niñas colombianos; ha aumentado el sobrepeso y la obesidad en todos los grupos de población.

Esta situación impone el reto de fortalecer los esfuerzos para erradicar el hambre y la desnutrición, y simultáneamente prepararnos para enfrentar los problemas propios del mundo urbanizado e industrializado, como son el sedentarismo y la obesidad.

Cambiando el mundo de las familias colombianas

Instituto Colombiano de Bienestar Familiar ICBF © Todos los derechos reservados.



Alimentos de Alto Valor Nutricional



¿Qué son los alimentos de alto valor nutricional?

Adicionados

Enriquecidos

Fortificados

Considerados buena fuente de macro o micronutrientes

Contribuir a la ingesta de uno o varios nutrientes esenciales y aportar en el cubrimiento de las necesidades de energía



¿Qué son los alimentos de alto valor nutricional?

La Bienestarina MÁS es un Complemento Alimentario de Alto Valor Nutricional.

Producido y distribuido por el ICBF desde el año 1976 a la población vulnerable del país, a través de sus programas.

Es una mezcla de origen vegetal adicionada con leche en polvo entera, con vitaminas, ácidos grasos (omega 3,6,9) y minerales aminoquelados (como hierro y zinc) que aportan una mejor absorción de nutrientes.

Actualmente se produce en las plantas de Sabanagrande (Atlántico) y Cartago (Valle del Cauca).



¿Cómo consumir la Bienestarina Más?

Debe ser consumida por los beneficiarios, como parte de una alimentación balanceada y mantener hábitos de vida saludables.



La Bienestarina Más puede utilizarse en preparaciones como: coladas, sorbetes de frutas, sopas, tortas, natillas, flanes, galletas y hojuelas, entre otras, con un bajo costo y excelente valor nutricional

Atenciones especiales con alimentos de alto valor nutricional 2018

Servicio	Municipio	Cupos Atendidos	Cantidad de Bienestarina Más (bolsas)
Centro de Desarrollo Infantil (Con o sin arriendo) Institucional.	Orocué	120	756
Desarrollo Infantil en Medio Familiar (Con o sin arriendo)	Orocué	172	820
Hogar Gestor (Todas las Poblaciones)	Orocué	9	42
Territorios Étnicos Con Bienestar	Orocué	86	1864

Cambiando el mundo de las familias colombianas

Instituto Colombiano de Bienestar Familiar ICBF © Todos los derechos reservados.



Visitas de interventoría realizadas durante el 2017 y a fecha de corte mes Jul-2018

Regional Casanare - Municipio Orocué

Visitas realizadas por parte de la interventoría		
	2017	**2018
No. Visitas	3	6

****Datos a fecha de corte mes Agosto 2018.**

Atención en nutrición: sistema de seguimiento nutricional - SSN



Regional	Trimestre	Reporte	% de Ejecución
CASANARE	1	292 Usuarios en las Modalidades: (Institucional 120 y Familiar 172) con intervenciones y seguimiento nutricional según la pertinencia del diagnóstico que puede ser trimestral o mensual	100 %
	2		

Cambiando el mundo de las familias colombianas

Instituto Colombiano de Bienestar Familiar ICBF © Todos los derechos reservados.



Atención en Nutrición

LOGROS	DIFICULTADES
<ul style="list-style-type: none">➤ El suministro de Bienestarina M@s a 387 Familias Mensualmente.➤ Coberturas a nuevos programas – Territorios Étnicos Con Bienestar.➤ Suministro de Bienestarina M@s a Población perteneciente a Grupos Étnicos (Indígenas y Afro Descendientes).➤ Visitas de Interventoría con cumplimiento del un 100% de estándares para la prestación del servicio.➤ Capacitación en Recepción, Almacenamiento y Control de Alimentos de Alto Valor Nutricional al 100% de los Responsables y Suplentes de los Punto de entrega de Bienestarina M@s.	<ul style="list-style-type: none">➤ Inasistencia por parte de los beneficiarios a las diferentes unidades de acuerdo a las modalidades de atención por accesos terrestres difíciles.➤ Inseguridad alimentaria y nutricional por falta de acceso, disponibilidad, aprovechamiento y Consumo e inocuidad y calidad de los diferentes grupos de alimentos.➤ Cambios climático abruptos que dificultan la movilidad de los beneficiarios.

Atención en Nutrición

RETOS

- **Mejorar el estado nutricional de los niños, niñas y beneficiarios de las diferentes modalidades con desnutrición.**
- **Disminuir la malnutrición por sobrepeso y obesidad mediante actividades colectivas con la población.**
- **Educación alimentaria y nutricional**
- **Promoción de la lactancia materna exclusiva durante los primeros 6 meses de vida y hasta los 2 años además de la promoción del adecuado inicio de la alimentación complementaria.**



GOBIERNO DE COLOMBIA



Niñez y Adolescencia

Cambiando el mundo de las familias colombianas

Instituto Colombiano de Bienestar Familiar ICBF © Todos los derechos reservados.

Atención a la niñez y la adolescencia

Generalidades Programa y Estrategias

Promoción de derechos y Prevención de vulneraciones.

Programa Generaciones con Bienestar

Tradicional

Étnica

Rural

Estrategias

Acciones Masivas de Alto Impacto Social

Prevención de Embarazo en la Adolescencia

Construyendo Juntos Entornos Protectores

Atención a la niñez y la adolescencia

Temáticas

Generales

1. Promoción de derechos sexuales y reproductivos - Prevención del embarazo en la adolescencia.
2. Prevención del reclutamiento, utilización y uso por parte de grupos armados ilegales.
3. Prevención de consumo de sustancias psicoactivas.
4. Prevención de violencia sexual.
5. Prevención de trabajo infantil y protección al joven trabajador.
6. Prevención de la situación de vida en calle y alta permanencia en calle.
7. Prevención del maltrato infantil en el contexto de la violencia intrafamiliar.
8. Prevención de delincuencia juvenil
9. Prevención de violencias en la escuela.

Transversales

1. Promoción de derechos basada en la atención a grupos étnicos, diversidad sexual y de género y discapacidad.
2. Participación y Control Social.



Atención a la niñez y la adolescencia

Programas Generaciones con Bienestar: Año 2018

OBJETIVO

Promover la protección integral y proyectos de vida de los niños, las niñas y los adolescentes, a partir de su empoderamiento como sujetos de derechos y del fortalecimiento de la corresponsabilidad de la familia, la sociedad y el Estado, propiciando la consolidación de entornos protectores para los niños, niñas y adolescentes.



Atención a la niñez y la adolescencia

Programas Generaciones con Bienestar: Año 2018

FOCALIZACIÓN

El programa tiene como población titular a los NNA entre los 6 y menores de 18 años; que se encuentra en alguna de las siguientes condiciones:

- a) NNA víctimas del conflicto armado.
- b) NNA pertenecientes a las familias en situación de pobreza (identificadas por los puntos de corte establecidos por el ICBF en la metodología del SISBEN III o Pobreza extrema, Red Unidos, y/o por pertenecientes al programa más familias en acción).
- c) NNA que se encuentren en un Proceso Administrativo de Restablecimiento de derechos.
- d) NNA que ya termino su Proceso Administrativo de restablecimiento de derechos y fueron reintegrados a sus familias

Atención a la niñez y la adolescencia

Programas Generaciones con Bienestar: Año 2018

FOCALIZACIÓN

Los criterios de focalización territorial se refieren a aquellas situaciones o condiciones especiales o extraordinarias que determinan la intervención en municipios específicos, en los cuales se requiere la implementación del programa

- a) Municipios incluidos en políticas públicas y estrategias de intervención de la nación que tienen impacto (directo o indirecto).
- b) Los municipios incluidos en los informes de riesgo del sistema de alertas tempranas de la defensoría del pueblo y/o comisión intersectorial de alertas tempranas.
- c) Municipios priorizados en CONPES territorial.
- d) Municipios integrantes del proyecto ciudades prósperas de los NNA implementado por el ICBF.

Atención a la niñez y la adolescencia

Programas Generaciones con Bienestar: Año 2018



Modulo 1: Los NNA son sujeto de derechos

Conociendo mis derechos y proyecto de vida

1. Encuentro vivencial con la familia

Modulo 2: Prevención para la protección

Reconocimiento los factores de riesgo en mi territorio

2. Encuentro vivencial con la familia

Modulo 3. Convivencia, reconciliación y cultura de paz

Construcción de la sociedad a partir de la convivencia, cultura de la paz y la no violencia

3. Encuentro vivencial con la familia

Modulo 4. participación y acción colectiva

La participación y colectiva como derechos

4. Encuentro vivencial con la familia



Atención a la niñez y la adolescencia

Programas Generaciones con Bienestar: Año 2018

Modalidad	NNA Atendidos	Presupuesto Programado	Presupuesto Obligado
Tradicional	100	\$ 29.787.150	\$ 15.374.000
Étnica	100	\$ 53.501.100	\$ 27.913.600
Total	200	\$ 83.288.250	\$ 43.287.500

Atención a la niñez y la adolescencia

Construyendo Juntos Entornos Protectores

OBJETIVO

Contribuir a la promoción de los derechos de la infancia y la adolescencia, a la prevención de sus vulneraciones, al fortalecimiento de los vínculos de cuidado mutuo y la promoción de la convivencia armónica entre padres, madres, cuidadores, docentes, agentes educativos, niños, niñas y adolescentes buscando propiciar entornos protectores, consolidándose como agentes de transformación y desarrollo social; todo lo anterior por medio de espacios de reflexión e intercambio de saberes que les permitan orientar las dinámicas familiares y escolares propias en el marco de la protección integral de la infancia y la adolescencia y el fortalecimiento de las familias y las comunidades.

Atención a la niñez y la adolescencia

Construyendo Juntos Entornos Protectores

Focalización

- Municipios priorizados en donde estarán las zonas de ubicación temporal en el marco del post conflicto, que corresponden a los municipios de paz.
- Ciudades capitales y Municipios en donde no se ha implementado la Estrategia Construyendo Juntos Entornos Protectores en las vigencias pasadas.
- Establecimientos educativos priorizados por el Ministerio de Educación a partir del Índice Sintético de Calidad Educativa (ISCE) para los años 2015 y 2016.

Atención a la niñez y la adolescencia

Construyendo Juntos Entornos Protectores



72 niñas, niños
y adolescentes

4
Establecimientos
educativos

I.E. Luis Carlos Galán Sarmiento
I.E La Inmaculada
I.E Piñalito
I.E Miralindo

Inversión ICBF: \$ 138.142.847

**Presupuesto
Obligado** \$ 82.398.088

180
Participantes



90 padres,
madres y
cuidadores



18 agentes
educativos



Atención a la niñez y la adolescencia

Construyendo Juntos Entornos Protectores

Temáticas:

- **Análisis de contexto.**
- **Lo que deberíamos saber sobre los Derechos de los Niños, las Niñas y los Adolescentes.**
- **Derechos Sexuales y Reproductivos y Prevención del Embarazo en la Adolescencia.**
- **Participación y Ciudadanía.**
- **Vinculación Afectiva.**

Atención a la niñez y la adolescencia

Construyendo Juntos Entornos Protectores

Metodología

- Acciones pedagógicas: dinámicas grupales, reflexiones a partir de vivencias, lecciones de vida y experiencias como oportunidades de aprendizaje.
- Intercambio de experiencias.
- Diálogo de saberes reconociendo la particularidad de los participantes y del contexto en el que se encuentran.
- Procesos de construcción conjunta.
- Dos grupos etarios: la infancia (6 y 12 años), la adolescencia (13 a 17 años). En cada grupo con adultos participantes.
- Los grupos de participantes siempre deberán estar conformados por niños, niñas, adolescentes y adultos.

Atención a la niñez y la adolescencia

Prevención de Embarazo en la Adolescencia

Objetivo:

Promover y garantizar el desarrollo integral de niñas, niños y adolescentes con énfasis en la prevención del embarazo en niñas, niños y adolescentes y la reducción del embarazo subsiguiente en el marco de la promoción de los derechos sexuales y los derechos reproductivos- DSR’.

Atención a la niñez y la adolescencia

Prevención de Embarazo en la Adolescencia

METODOLOGÍA PEA

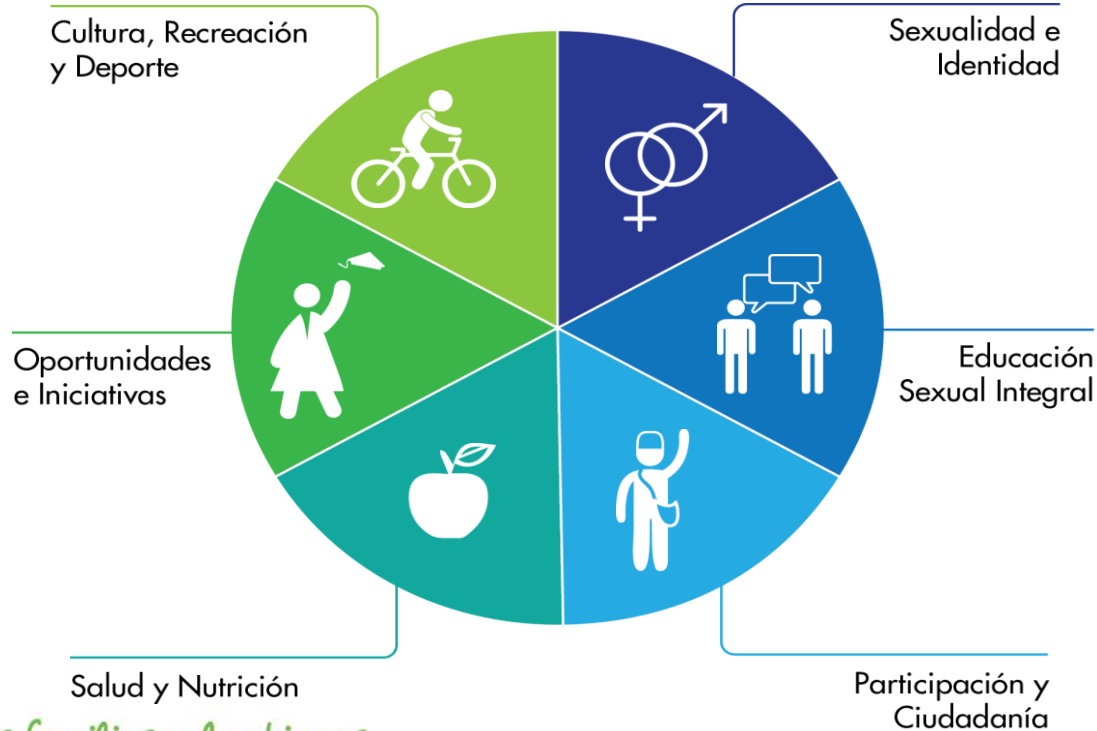

Cambiando el mundo de las familias colombianas

Instituto Colombiano de Bienestar Familiar ICBF © Todos los derechos reservados.



Atención a la niñez y la adolescencia

Prevención de Embarazo en la Adolescencia

NNA: 40

Recursos: Recurso Humano- Enlace Niñez y adolescencia.

Resultados: Gestión a nivel departamental para la priorización del Municipio en las acciones y proyectos adelantados en el marco de la promoción de los derechos sexuales y reproductivos.



Atención a la niñez y la adolescencia

Otras actividades

- a. Proceso de formación en derechos sexuales y reproductivos con 23 agentes educativas del municipio.
- b. Acompañamiento a la conmemoración del día nacional de la convivencia escolar y explotación sexual comercial.
- c. Fortalecimiento del comité de convivencia escolar de los instituciones educativa la Inmaculada y Luis Carlos Galán Sarmiento.
- d. Activación de rutas de atención y protección de Niños, niñas y adolescentes.
- e. Formación en veedurías ciudadanas y control social a través de guardianes del tesoro

Atención a la Niñez y la Adolescencia

LOGROS

- Priorización de la estrategia construyendo juntos entornos protectores en un establecimiento educativo.
- Reconocimiento de áreas de riesgo en el municipio para vulneración de derechos de los NNA.
- Formación en derechos sexuales y reproductivos.
- Fortalecimiento a comités de convivencia escolar de orden institucional.
- Gestión a nivel nacional para la priorización de estrategias de prevención en el municipio.
- Dialogo y construcción de conocimiento y saberes en el entorno escolar y familiar en relación a participación, ciudadanía, vinculación afectiva, derechos sexuales y reproductivos y control social.



Atención a la Niñez y la Adolescencia

LOGROS

- Activación de rutas de atención y protección en restablecimiento de derechos.
- Priorización del municipio para la conmemoración de la semana Andina de prevención de embarazo en la adolescencia.
- Reconocimiento de derechos y obligaciones de los NNA.
- Acompañamiento permanente a los establecimientos educativos.
- Mediante los encuentros vivenciales se ha generado una visión de apropiación y reconocimiento no únicamente de la etnia sino también de la lengua materna.

Atención a la Niñez y la Adolescencia

DIFICULTADES

- Desconocimiento de los derechos sexuales y reproductivos en los entornos familiares y escolares.
- Dificultades en los canales de comunicación en los hogares para hablar de sexualidad.
- Poca participación constante y permanente de padres de familia.
- Activación de rutas de atención y protección en especial en lo concerniente a violencia sexual y convivencia escolar.
- Poco acompañamiento de las instituciones del ente territorial en los comités de convivencia escolar de los establecimientos educativos.
- Dificultades en entablar un diálogo con la comunidad indígena frente a la sexualidad.
- Acceso a los establecimientos educativos del sector rural debido a las malas condiciones de las vías.

Atención a la Niñez y la Adolescencia

RETOS

- Implementar la estrategia construyendo juntos entornos protectores con un enfoque netamente diferencial, teniendo en cuenta la cosmovisión de los pueblos indígenas.
- Aumentar la participación de NNA en cada uno de los programas y estrategias presentes en el territorio.
- Fortalecer el entorno familiar y escolar.
- Diseñar e implementar estrategias de formación de pares para la prevención de vulneraciones.
- Resignificar la participación de niños, niñas y adolescentes en espacios en los que convergen diferentes instancias que hacen parte integral del sistema nacional de bienestar familiar.
- Abarcar la temática de consumo de sustancias psicoactivas.
- Socialización de resultados de la implementación de la estrategia y del programa.
- Conmemoración de la semana andina.



GOBIERNO DE COLOMBIA



BIENESTAR
FAMILIAR

Protección

Cambiando el mundo de las familias colombianas

Instituto Colombiano de Bienestar Familiar ICBF © Todos los derechos reservados.

Protección de Niños, Niñas y Adolescentes

Niños, niñas y adolescentes
ubicados en modalidades de
restablecimiento de derechos

Modalidades de apoyo y
fortalecimiento a la familia:

Hogar gestor:

4

Modalidades de atención en medio
diferente al de la familia de origen:

Hogar sustituto: No hay en el
municipio de Orocué, pero a la fecha se
han remitido dos menores a Hogar
Sustituto por una vinculación de cuatro
(4) meses.

2

Cambiando el mundo de las familias colombianas

Instituto Colombiano de Bienestar Familiar ICBF © Todos los derechos reservados.



Protección de Niños, Niñas y Adolescentes

LOGROS

- A través de la medida hogar gestor discapacidad con apoyo económico se logra brindar mejor calidad de vida a los beneficiarios atendidos del municipio de Orocué en la garantía de derechos tales como salud, alimentación, seguridad jurídica y al debido proceso.

DIFICULTADES

- Las vías de acceso al municipio en diferentes oportunidades dificultaron el desplazamiento de los beneficiarios al cumplimiento de controles médicos.
- Escasez de establecimientos legalmente constituidos para las compras realizadas con el recurso asignado.
- La falta de oportunidades laborales del municipio genera que la mayoría del recurso se destine a la alimentación de todo el núcleo familiar.

Protección de Niños, Niñas y Adolescentes: Sistema de Responsabilidad Penal

Jóvenes y adolescentes en
modalidades de atención para
las medidas:

Privativas de la libertad:

Centro Transitorio:	1
Centro de internamiento preventivo:	0
Centro de atención especializado:	7

**7 jóvenes y adolescentes
atendidos en el Sistema**

Protección de Niños, Niñas y Adolescentes

LOGROS	DIFICULTADES
<ul style="list-style-type: none">➤ Adecuación Instalaciones del CETRA del Circuito Judicial de Yopal (Gestión de las alcaldía pertenecientes al Distrito Judicial de Orocué).➤ Estudios de casos de los adolescentes y jóvenes con sanciones privativas de la libertad en el marco del SRPA.➤ Atención a adolescente indígena bajo un enfoque étnico diferencial.	<ul style="list-style-type: none">➤ Ausencia de Sanciones No Privativas de la Libertad.➤ Falta de Articulación Intersectorial e Institucional que contribuya a la aplicación de Sanciones No Privativas de la Libertad.➤ Falta de Acciones encaminadas a la prevención del delito.➤ Desconocimiento del Sistema de Responsabilidad Penal por parte de la Comunidad y de la Institucionalidad.➤ Ausencia de un Fiscal para asuntos de Infancia y Adolescencia.

Protección de Niños, Niñas y Adolescentes

RETOS

- **Formulación de un diagnóstico en el cual se evidencien las condiciones sociales y familiares de los adolescentes vinculados al SRPA y su vinculación con el delito.**
- **Humanización de la Policía frente al trato de los adolescentes en conflicto con la Ley.**
- **Sensibilizar sobre la importancia de las visitas y los estudios de caso a las Comisarias de Familia de los municipios de Trinidad y San Luis de Palenque.**
- **Diseñar e implementar una estrategia de prevención del delito.**
- **Realizar la gestión para la asignación de recursos dirigidos al mantenimiento de la Infraestructura del CAE.**



GOBIERNO DE COLOMBIA



BIENESTAR
FAMILIAR

Familias y Comunidades

Cambiando el mundo de las familias colombianas

Instituto Colombiano de Bienestar Familiar ICBF © Todos los derechos reservados.

Atención a las Familias y Comunidades

Generalidades y Estrategias

- Presentar un panorama situacional de las familias, acorde con la realidad municipal y local.
- Análisis de casos reportados por asistencia y asesoría a la familia.
- Análisis facilitados por el operador relacionadas con la caracterización de las familias atendidas en las modalidades de Familias y Comunidades.
- Objetivo central de la Dirección de Familias y Comunidades y su oferta



Atención a las Familias y Comunidades

Generalidades y Estrategias

- Presentar un panorama situacional de las familias, acorde con la realidad municipal y local.
- Análisis de casos reportados por asistencia y asesoría a la familia.
- Análisis facilitados por el operador relacionadas con la caracterización de las familias atendidas en las modalidades de Familias y Comunidades.
- Objetivo central de la Dirección de Familias y Comunidades y su oferta.

Cambiando el mundo de las familias colombianas

Instituto Colombiano de Bienestar Familiar ICBF © Todos los derechos reservados.



Atención a las Familias y Comunidades

Modalidades	Cobertura	Inversión	Ejecución	% de Cumplimiento
Territorios Étnicos con Bienestar	86 Cupos (56 Población Indígena) (30 Población Afro)	\$ 88.086.565	\$ 78.814.295	89,47%
Otras Formas de Atención (Entornos Protectores)	86 Cupos	\$ 65.344.546	\$ 44.265.660	67.74%

Atención a las Familias y Comunidades

LOGROS	DIFICULTADES
<ul style="list-style-type: none">➤ Fortalecimiento a la cultura propia.➤ Recuperación de la lengua.➤ Implementación de juegos tradicionales.➤ Medicina Tradicional en el marco de acuerdo a su Plan de Salvaguarda y Plan de Vida.	<ul style="list-style-type: none">➤ Conectividad para el cargue de información en los sistemas de información misional.➤ Condiciones viales y climatológicas.➤ Falta de fuentes de información y caracterización de la población.

Atención a las Familias y Comunidades

RETOS

- **Caracterización efectiva de la población.**
- **Acceso de la información actualizada.**
- **Formulación del proyecto para el observatorio de niñez étnica.**
- **Ampliación de cupos para comunidades Afro y Negra.**
- **Ampliación de cobertura en los otros seis resguardos, en especial Parabare y Médano.**



GOBIERNO DE COLOMBIA



Cambiando el mundo de las familias colombianas