



GOBIERNO DE COLOMBIA



BIENESTAR
FAMILIAR

INFORME EJECUTIVO CZ GARAGOA 2018

Cambiando el mundo de las familias colombianas

Instituto Colombiano de Bienestar Familiar ICBF © Todos los derechos reservados.

PÚBLICA



Rendición de Cuentas Pública

20
18

ICBF Regional Boyacá/CZ Garagoa



Fecha del informe: Julio 26 de 2018



Responsable: Marinela Sierra Echeverri

Qué hacemos, Cómo lo hacemos, Para qué lo hacemos

NOTA: Este formato es un referente guía puede ser utilizado para los informes de gestión tanto de las MP como la RPC de todos los programas o de un programa específico por lo tanto es importante socializar la información clave. Las notas requeridas para cualquier información aclaratoria general y de servicios debe aparecer en la parte final de cada diapositiva cuando lo consideren necesario.

Cambiando el mundo de las familias colombianas

Rendición de Cuentas



Es un proceso mediante el cual se informa de manera clara a la comunidad sobre la gestión institucional y se abre al diálogo ciudadano para mejorar nuestros servicios.

MAPA DE PROCESOS ICBF

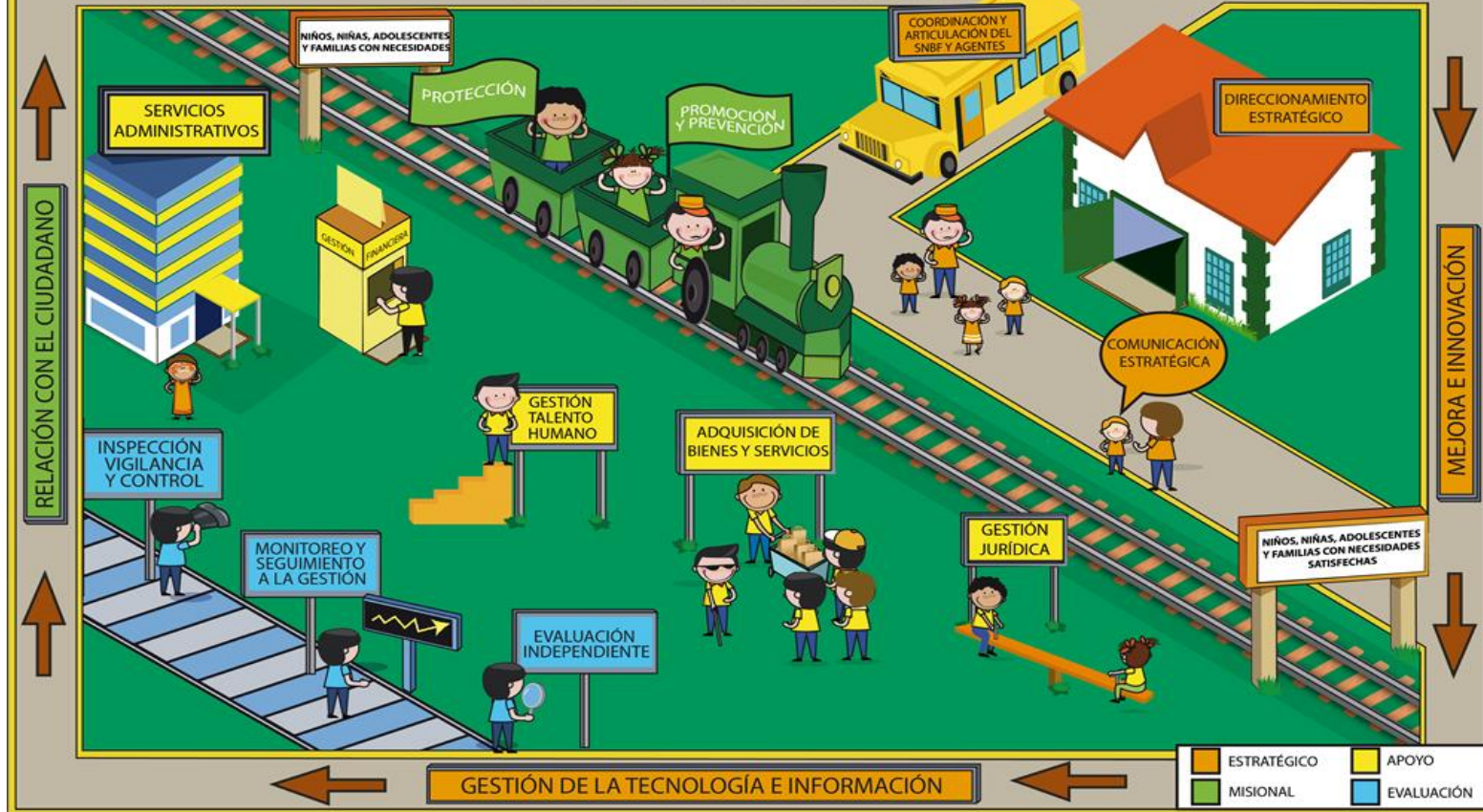

Cambiando el mundo de las familias colombianas

Instituto Colombiano de Bienestar Familiar ICBF © Todos los derechos reservados.



**BIENESTAR
FAMILIAR**



GOBIERNO DE COLOMBIA



BIENESTAR
FAMILIAR

Protección

Cambiando el mundo de las familias colombianas

Instituto Colombiano de Bienestar Familiar ICBF © Todos los derechos reservados.

Modalidades

HOGARES SUSTITUTOS: 11 UNIDADES- 27 CUPOS
(VULNERACION Y DISCAPACIDAD)

HOGARES DE PASO: 2 PACHAVITA Y LA CAPILLA

CENTRO DE EMERGENCIA

CESPA



FAMILIAS CON BIENESTAR

120 - GARAGOA Y GUATEQUE

GENERACIONES CON BIENESTAR

324 – CHIVOR – GUATEQUE - GARAGOA

Cambiando el mundo de las familias colombianas

Instituto Colombiano de Bienestar Familiar ICBF © Todos los derechos reservados.



ESTADÍSTICO GENERAL DE LOS NNA EN PARD

Corte:

ASUNTOS PROCESALES

TOTAL DE NNA

34

REGIONAL BOYACA - 1506 CZ GARAGOA

10 PRIMEROS MOTIVOS DE INGRESO	TOTAL
Por Condiciones Especiales de Cuidadores	9
Victima de Violencia Sexual-Abuso Sexual	4
Situación de Calle	3
Maltrato por Negligencia	3
Victima de Violencia Sexual	2
Responsabilidad Penal para Adolescente	2
Abandono Con o Sin Situación De Discapacidad	2
Victima Otros Delitos	2
Violencia Intrafamiliar	1
Menor de 14 Años en Comisión de un Delito	1

SEXO	TOTAL
Femenino	14
Masculino	19
Sin Información	1

RANGOS DE EDAD	TOTAL
0-6 Años	8
6-12 Años	7
12-18 Años	9
Mayor de 18 Años	10

DISCAPACIDAD	TOTAL
No	21
Si	7
No Definido	6

SITUACION JURIDICA	TOTAL
Declaratoria de Adoptabilidad	4
Declaratoria de Vulneracion de derechos	14
Reintegro Familiar	6
Proceso en Términos	10

Cambiando el mundo de las familias colombianas

Instituto Colombiano de Bienestar Familiar ICBF © Todos los derechos reservados.

ESTADÍSTICO GENERAL DE LOS NNA EN RESTABLECIMIENTO

Corte:

[<< Volver](#)

ASUNTOS EXTRAPROCESALES

TOTAL DE NNA

153

REGIONAL BOYACA - 1506 CZ GARAGOA

10 PRIMEROS MOTIVOS DE INGRESO	TOTAL
Alimentos	72
Custodia y Cuidado Personal	28
Orientación y Asistencia a La Familia	20
Reconocimiento	18
Regulación de Visitas	9
Investigación Paternidad	5
Atención De Apoyo A La Familia	1

SEXO	TOTAL
Femenino	80
Masculino	70
Sin Información	3

RANGOS DE EDAD	TOTAL
0-6 Años	30
6-12 Años	48
12-18 Años	50
Mayor de 18 Años	25

DISCAPACIDAD	TOTAL
No	138
Si	9
No Definido	6



GOBIERNO DE COLOMBIA



BIENESTAR
FAMILIAR

Nutrición

Cambiando el mundo de las familias colombianas

Instituto Colombiano de Bienestar Familiar ICBF © Todos los derechos reservados.

Alimentos de Alto Valor Nutricional



¿Qué son los alimentos de alto valor nutricional?

La Bienestarina MÁS es un Complemento Alimentario de Alto Valor Nutricional.

Producido y distribuido por el ICBF desde el año 1976 a la población vulnerable del país, a través de sus programas.

Es una mezcla de origen vegetal adicionada con leche en polvo entera, con vitaminas, ácidos grasos (omega 3,6,9) y minerales aminoquelados (como hierro y zinc) que aportan una mejor absorción de nutrientes.

Actualmente se produce en las plantas de Sabanagrande (Atlántico) y Cartago (Valle del Cauca).



Sistema de seguimiento nutricional

COMPORTAMIENTO DEL ESTADO NUTRICIONAL SEGÚN EL INDICADOR PESO/TALLA NIÑOS Y NIÑAS DE 0 A 59 MESES MODALIDADES DE ATENCIÓN PRIMERA INFANCIA 2018		
Municipio/ESTADO NUTRICIONAL	Toma 1	Toma 2
Almeida		
Obesidad	3	
Peso adecuado para la talla	27	26
Riesgo de desnutrición aguda	2	3
Riesgo de Sobrepeso	11	16
Sobrepeso	1	2
Chinavita		
Desnutricion Aguda Moderada	4	2
Desnutricion aguda severa	3	2
Obesidad	5	4
Peso adecuado para la talla	50	48
Riesgo de desnutrición aguda	6	3
Riesgo de Sobrepeso	15	25
Sobrepeso	5	8
Chivor		
Desnutricion aguda severa		1
Obesidad		1
Peso adecuado para la talla	42	36
Riesgo de desnutrición aguda	1	1
Riesgo de Sobrepeso	13	19
Sobrepeso	2	1
Garagoa		
Desnutricion Aguda Moderada	6	3
Obesidad	6	10
Peso adecuado para la talla	278	262
Riesgo de desnutrición aguda	30	28
Riesgo de Sobrepeso	87	89
Sobrepeso	16	18

Guateque		
Obesidad	5	9
Peso adecuado para la talla	263	275
Riesgo de desnutrición aguda	18	14
Riesgo de Sobrepeso	60	75
Sobrepeso	12	9
Guayata		
Desnutricion Aguda Moderada	1	
Obesidad		3
Peso adecuado para la talla	48	51
Riesgo de desnutrición aguda	6	3
Riesgo de Sobrepeso	14	15
Sobrepeso	9	5
La Capilla		
Desnutricion Aguda Moderada	2	
Obesidad	2	1
Peso adecuado para la talla	67	63
Riesgo de desnutrición aguda	3	4
Riesgo de Sobrepeso	10	20
Sobrepeso	2	2
Macanal		
Peso adecuado para la talla	70	67
Riesgo de desnutrición aguda	5	3
Riesgo de Sobrepeso	24	33
Sobrepeso	5	4
Pachavita		
Desnutricion Aguda Moderada	2	
Peso adecuado para la talla	17	24
Riesgo de desnutrición aguda	7	4
Riesgo de Sobrepeso	7	5
Sobrepeso	3	2
San Luis De Gaceno		
Desnutricion Aguda Moderada	2	1
Desnutricion aguda severa	1	
Obesidad	1	1
Peso adecuado para la talla	97	124
Riesgo de desnutrición aguda	20	12
Riesgo de Sobrepeso	34	41
Sobrepeso	7	4

Santa María		
Desnutricion Aguda Moderada	2	2
Desnutricion aguda severa	1	
Obesidad	4	5
Peso adecuado para la talla	100	109
Riesgo de desnutrición aguda	10	11
Riesgo de Sobrepeso	36	43
Sobrepeso	11	11
Somondoco		
Obesidad	1	
Peso adecuado para la talla	29	31
Riesgo de desnutrición aguda	3	4
Riesgo de Sobrepeso	16	13
Sobrepeso	2	4
Sutatenza		
Desnutricion Aguda Moderada	3	1
Obesidad	2	1
Peso adecuado para la talla	41	40
Riesgo de desnutrición aguda	4	4
Riesgo de Sobrepeso	16	22
Sobrepeso	2	1
Tenza		
Desnutricion Aguda Moderada		1
Desnutricion aguda severa		1
Obesidad	3	4
Peso adecuado para la talla	51	53
Riesgo de desnutrición aguda	8	5
Riesgo de Sobrepeso	26	26
Sobrepeso	7	10

Sistema de seguimiento nutricional

COMPORTAMIENTO DEL ESTADO NUTRICIONAL DE LA MADRE GESTANTE EN LA MODALIDAD FAMILIAR 2018		
Municipio/Estado Nutricional	Toma 1	Toma 2
Almeida		
ADECUADO	2	3
NORMAL		1
SOBREPESO	1	2
Chinavita		
ADECUADO	3	2
BAJO PESO	2	2
OBESIDAD		1
SOBREPESO	1	2
Chivor		
BAJO PESO		1
SOBREPESO		1
Garagoa		
ADECUADO	15	8
BAJO PESO	4	4
OBESIDAD	2	3
SOBREPESO	10	10
Guateque		
ADECUADO	4	1
BAJO PESO	2	3
OBESIDAD	5	1
SOBREPESO	1	4
Guayata		
ADECUADO	1	
SOBREPESO		1

La Capilla		
ADECUADO	6	
BAJO PESO		1
SOBREPESO	1	
Macanal		
ADECUADO	3	2
BAJO PESO	3	2
OBESIDAD		1
SOBREPESO	4	2
Pachavita		
ADECUADO		1
San Luis De Gaceno		
ADECUADO	7	9
BAJO PESO	2	3
SOBREPESO	5	5
Santa Maria		
ADECUADO	4	4
BAJO PESO	3	2
OBESIDAD	2	1
SOBREPESO	2	1
Somondoco		
ADECUADO	1	2
BAJO PESO		1
OBESIDAD	1	1
SOBREPESO	2	1
Sutatenza		
ADECUADO	2	1
BAJO PESO		1
OBESIDAD	2	1
SOBREPESO	1	
Tenza		
ADECUADO	1	
OBESIDAD	1	
SOBREPESO	1	

Fuente: Cuéntame con corte a 30 Junio 2018

Atención de niñas y niños menores de 6 años en Hogares Comunitarios de Bienestar.



Cambiando el mundo de las familias colombianas
Instituto Colombiano de Bienestar Familiar ICBF © Todos los derechos reservados.





OBJETIVO GENERAL DEL HOGAR COMUNITARIO DE BIENESTAR

PROPICIAR EL DESARROLLO INTEGRAL, EL CUIDADO Y LA PROTECCION DE LOS NIÑOS Y NIÑAS EN CONDICIONES DE VULNERABILIDAD A TRAVES DE ACCIONES QUE PROMUEVAN EL EJERCICIO DE SUS DERECHOS, CON LA PARTICIPACIÓN ACTIVA Y ORGANIZADA DE LA FAMILIA, LA COMUNIDAD Y LAS ENTIDADES TERRITORIALES.

OBJETIVOS ESPECÍFICOS DEL HOGAR COMUNITARIO DE BIENESTAR

- Apoyar a las familias en la cualificación de las relaciones intrafamiliares
- Brindar condiciones para el desarrollo físico, psicológico y de socialización de los niños y niñas menores de 5 años
- Contribuir con el adecuado estado nutricional de niños y niñas (aporte nutricional de 70% en HCB Tiempo Completo)
- Fomentar estilos de vida saludables (activad física, hábitos alimentarios y auto cuidado.
- Promover junto con los Entes Territoriales la afiliación a Salud, el control de Crecimiento y Desarrollo, el esquema de vacunación, atención en salud oral y tratamientos de enfermedades infecciosas y parasitarias.
- Mejorar las practicas de crianza de los padres de familia, cuidadores y madres comunitarias.
- Apoyar el fortalecimiento de la unidad familiar, el desarrollo de habilidades para la convivencia y la Resolución Pacífica de Conflictos generando en los padres el reconocimiento de sus derechos , obligaciones deberes y responsabilidades con sus hijos.
- Promover el control social en torno a la prestación del servicio y administración de recursos.

Cambiando el mundo de las familias colombianas

Instituto Colombiano de Bienestar Familiar ICBF © Todos los derechos reservados.



POBLACION OBJETO DE LOS HCB

- ✓ Niños y niñas hijos de familias en situación de desplazamiento.
- ✓ Niños y niñas remitidos por la RED UNIDOS
- ✓ Niños y niñas de los niveles 1 y 2 del SISBEN.
- ✓ Niños y niñas que por el trabajo de sus padres o adultos responsables de su cuidado tienen que permanecer solos.
- ✓ Niños y niñas menores de 5 años con discapacidad leve.
- ✓ Mujeres Gestantes, Madres Lactantes
- ✓ Niños y niñas pertenecientes a grupos étnicos (Indígenas, Afrocolombianos, Raizales y ROM) teniendo en cuenta la libre elección de la comunidad representada en sus autoridades y organizaciones sobre la implementación del programa.

REQUISITOS DE INGRESO PROGRAMA HCB

1. Fotocopia de la cédula de los padres o responsables del niño.
2. Fotocopia del registro civil del niño o niña.
3. Fotocopia del carné de vacunas (ACTUALIZADO).
4. Fotocopia del carné de Crecimiento y Desarrollo (ACTUALIZADO).
5. Certificación de la clasificación del SISBÉN
6. Fotocopia del carné o certificado de vinculación a Salud.
7. Certificado Médico del niño o niña (OBLIGATORIO).
8. Certificado Odontológico del niño o niña (OBLIGATORIO).
9. Carné de Control Prenatal - FAMI

Cambiando el mundo de las familias colombianas

Instituto Colombiano de Bienestar Familiar ICBF © Todos los derechos reservados.



RESPONSABILIDADES Y COMPROMISOS MADRES COMUNITARIAS

- ❖ Realizar el proceso de caracterización de los niños, niñas y sus familias, de acuerdo con los instrumentos elaborados por el ICBF para este fin.
- ❖ Desarrollar actividades propias del servicio al que se integra, con el grupo de niños y niñas bajo su responsabilidad, las cuales se encuentran descritas en el presente Manual.
- ❖ Implementar las actividades pedagógicas y de desarrollo psicosocial según la propuesta pedagógica.
- ❖ Responder por el desarrollo de las actividades de alimentación y de seguimiento del estado nutricional de las niñas y niños.
- ❖ Participar y facilitar el desarrollo de las acciones preventivas de salud y realizar aquellas propias del cuidado que deba brindarse a los niños y niñas.

RESPONSABILIDADES Y COMPROMISOS MADRES COMUNITARIAS

- ❖ Realizar acciones de organización y participación con las familias. ☑ Efectuar las acciones de seguridad y de saneamiento ambiental
- ❖ Aplicar las directrices, lineamientos y demás normas expedidas por el ICBF para la operación de la modalidad.
- ❖ Atender los señalamientos, pautas, normas y directrices impartidas por las entidades competentes y que sean compatibles o aplicables a la modalidad.
- ❖ Participar en los procesos de capacitación formal o informal convocados por la Entidad Administradora de Servicio, por el ICBF y otras entidades del Sistema Nacional de Bienestar Familiar que tengan que ver con la atención a la primera infancia, previa coordinación con el ICBF

RESPONSABILIDADES Y COMPROMISOS MADRES COMUNITARIAS

- ❖ Aceptar las condiciones de ingreso, permanencia y retiro de la modalidad, conforme a este manual y la normatividad laboral vigente
- ❖ Devolver la dotación entregada para el desarrollo de la modalidad, una vez cese la calidad de madre o padre comunitario, o cuando todos los niños y las niñas sean trasladados a otro hogar comunitario
- ❖ Cumplir las obligaciones que se estipulen en el contrato suscrito con las Entidades Administradoras del Servicio.

APERTURA Y CIERRE HCB

CAUSALES DE CIERRE ADMINISTRATIVO DE UNIDADES HCB

Referidas a la vida e integridad de los niños y las niñas

- ✓ El accidente grave o la muerte de un niño o niña que esté bajo cuidado de la Madre comunitaria, salvo que el fallecimiento no obedezca a causas imputables a la atención
- ✓ El maltrato físico o psicológico a los niños o las niñas del hogar por parte de la madre comunitaria o una persona que habite, permanezca o visite ocasionalmente el lugar donde funciona el hogar
- ✓ Cuando la madre comunitaria no informe oportunamente de acuerdo con las rutas establecidas, cualquier caso de abandono, negligencia, o vulneración de los niños y niñas del HCB
- ✓ El abandono temporal o descuido por parte de la madre comunitaria en la atención del grupo de niños y niñas

APERTURA Y CIERRE HCB

CAUSALES DE CIERRE ADMINISTRATIVO DE UNIDADES HCB

Referidas a la vida e integridad de los niños y las niñas

- ✓ El accidente grave o la muerte de un niño o niña que esté bajo cuidado de la Madre comunitaria, salvo que el fallecimiento no obedezca a causas imputables a la atención
- ✓ Si alguna de las personas que habitan en el mismo, se constituye en riesgo para la integralidad de los niños y las niñas por: enfermedad física o mental, por consumo de sustancias psicoactivas, por pertenencia o militancia en bandas o grupos al margen de la Ley
- ✓ La presunción o evidencia de conductas sexuales abusivas contra un niño o una niña en el hogar por parte del agente educativo o por cualquier otra persona que permanezca, habite o visite ocasionalmente en el lugar donde funciona el Hogar.

APERTURA Y CIERRE HCB

CAUSALES DE CIERRE ADMINISTRATIVO DE UNIDADES HCB

Referidas a fallas en la prestación del servicio

- ✓ La no prestación del servicio sin causa justificada, de manera recurrente (más de tres días al mes).
- ✓ Renuencia sistemática a desarrollar las acciones de mejoramiento. (Incumplimiento del plan de mejoramiento en tercera visita de seguimiento por parte del ICBF)
- ✓ La contratación o encargo a terceros del cuidado y atención de los niños, sin previa autorización por parte de la EAS y la Coordinación del ICBF.
- ✓ La venta y uso indebido de los elementos y recursos de la modalidad por parte de la Madre Comunitaria.
- ✓ Cuando solicite a los padres usuarios pagos extras no autorizados por el ICBF y por la Asamblea de padres usuarios.

APERTURA Y CIERRE HCB

CAUSALES DE CIERRE ADMINISTRATIVO DE UNIDADES HCB

Referidas a fallas en la prestación del servicio

- ✓ La realización en el HCB de actividades ya sean sociales, religiosas, políticas y en general de cualquier índole, en el horario de prestación del servicio que no se encuentren relacionadas con las actividades propias del servicio, o el uso de la dotación destinada para la atención de los niños y niñas en estas.
- ✓ Traslado del HCB a un sector diferente a su ubicación inicial sin previa autorización del ICBF y de la EAS.
- ✓ La inasistencia sin justa causa a más de tres eventos consecutivos por parte de la madre o padre comunitario, a los eventos de capacitación programados o a las reuniones de coordinación, convocadas por la Entidad Administradora del Servicio en coordinación con el ICBF.

APERTURA Y CIERRE HCB

CAUSALES DE CIERRE ADMINISTRATIVO DE UNIDADES HCB

Referidas a fallas en la prestación del servicio

- ✓ Atención de niños y niñas que no cumplen los criterios de focalización establecidos
- ✓ Las deficientes condiciones de higiene y de seguridad en el espacio de atención a los niños
- ✓ Ubicación del Hogar en sitios declarados de alto riesgo por autoridad competente o que amenace ruina o destrucción por incendio, avalancha u otra catástrofe natural.
- ✓ Disminución continúa de la demanda del servicio en el sector a un número de beneficiarios inferior a los requeridos para el funcionamiento de un Hogar Comunitario de Bienestar

APERTURA Y CIERRE HCB

CAUSALES DE CIERRE ADMINISTRATIVO DE UNIDADES HCB

Referidas a la idoneidad de la madre comunitaria o padre comunitario

- ✓ El expendio de sustancias psicoactivas en el lugar donde funciona el Hogar Comunitario de Bienestar o consumo de éstas por parte de la madre comunitaria
- ✓ El almacenamiento o venta de sustancias toxicas, explosivas, inflamables o químicas, en el lugar donde funciona el Hogar Comunitario de Bienestar
- ✓ Cuando contra la madre comunitaria se dicte medida de aseguramiento o detención preventiva o cualquier otra medida que impida la prestación del servicio

APERTURA Y CIERRE HCB

CAUSALES DE CIERRE ADMINISTRATIVO DE UNIDADES HCB

Referidas a la idoneidad de la madre comunitaria o padre comunitario

- ✓ La condena judicial con pena privativa de la libertad a otra persona que habite o permanezca en el lugar donde funciona el hogar comunitario, siempre que esta situación signifique riesgo para la integridad de los beneficiarios.
- ✓ La participación del agente educativo en escándalos públicos, agresión física o verbal a otras madres o padres comunitarios, padres usuarios, miembros de junta directiva y servidores públicos y en general a otras personas de la comunidad, las malas relaciones que afecten la prestación del servicio.
- ✓ Falsificación de documentos, debidamente evidenciada.

AGENTES EDUCATIVOS POR UNIDADES HCB

CENTRO ZONAL GARAGOA

GRUPO	MUNICIPIO(S)	JARDINES SOCIALES - INSTITUCIONAL INTEGRAL	ATENCIÓN A NIÑOS HASTA LOS 3 AÑOS EN ESTABLECIMIENTOS DE RECLUSIÓN A MUJERES INTEGRAL	HOGARES INFANTILES	HCB TRADICIONAL-COMUNITARIO	HCB FAMI-FAMILIAR	LACTANTES Y PREESCOLARES	HOGARES EMPRESARIALES	HCB AGRUPADOS	HOGARES MULTIPLES
1	GARAGOA	1	0	5	15	15	0	0	0	0
2	ALMEIDA	0	0	0	4	2	0	0	1 x 2	0
3	CHINAVITA	0	0	0	4	2	0	0	0	0
4	CHIVOR	0	0	0	1	1	0	0	1 x 3	0
5	GUATEQUE	0	0	6	16	7	0	0	0	0
6	GUAYATA	0	0	0	2	2	0	0	1 x 4	0
7	LA CAPILLA	0	0	0	2	3	0	0	1 x 3	0
8	MACANAL	0	0	0	2	1	0	0	1 x 3	0
9	PACHAVITA	0	0	0	3	1	0	0	0	0
10	SAN LUIS	0	0	0	9	7	0	0	0	0
11	SANTA MARIA	0	0	0	1	2	0	0	1 x 3 – 1x4	0
12	SOMONDOCO	0	0	0	0	2	0	0	1 x 3	0
13	SUTATENZA	0	0	0	2	2	0	0	1 x 2	0
14	TENZA	0	0	0	2	3	0	0	1 x 4	0
SUBTOTAL CENTRO ZONAL		1	0	11	63	50	0	0	10	0

Total Madres Comunitarias Tradicionales - 63

Total Madres Comunitarias FAMI – 50

113

Cambiando el mundo de las familias colombianas

Instituto Colombiano de Bienestar Familiar ICBF © Todos los derechos reservados.



COBERTURAS HCB

MUNICIPIO	CONTRATO	CUPOS CONTRATADOS	BAJAS COBERTURAS
ALMEIDA	15/26/2016/573	74	0-10
CHIVOR		76	0-10
GUATEQUE		365	0-20
SOMONDOCO		87	0-10
SUTATENZA		113	0-10
GARAGOA CYO	15/26/2016/490	261	0-10
GARAGOA CYV	15/26/2016/545	250	0-10
GUAYATA	15/26/2016/519	102	0-10
LA CAPILLA	15/26/2016/556	114	0-10
MACANAL	15/26/2016/551	77	0-10
PACHAVITA-CHINAVITA	15/26/2016/549	153	0-10
SAN LUIS DE G	15/26/2016/520	214	0-10
SANTA MARIA	15/26/2016/528	164	0-10
TENZA	15/26/2016/546	127	0-10

Cambiando el mundo de las familias colombianas

Instituto Colombiano de Bienestar Familiar ICBF © Todos los derechos reservados.



**BIENESTAR
FAMILIAR**

COBERTURAS HOGAR INFANTIL

MUNICIPIO	CONTRATO	CUPOS CONTRATADOS	BAJAS COBERTURAS
GUATEQUE	15/26/2017/285	120	0-10
GARAGOA	15/26/2017/289	90	0-10



Cambiando el mundo de las familias colombianas
Instituto Colombiano de Bienestar Familiar ICBF © Todos los derechos reservados.



COBERTURAS DIMF

MUNICIPIO	CONTRATO	CUPOS CONTRATADOS	BAJAS COBERTURAS
CHINAVITA	17/12/2017/383	47	0-10
MACANAL	17/12/2017/383	52	0-10
SANTA MARÍA	17/12/2017/383	61	0-10

Total niños y niñas atendidos

2.387

Cambiando el mundo de las familias colombianas

Instituto Colombiano de Bienestar Familiar ICBF © Todos los derechos reservados.





COMPONENTE FINANCIERO

Cambiando el mundo de las familias colombianas
Instituto Colombiano de Bienestar Familiar ICBF © Todos los derechos reservados.



COMPONENTE FINANCIERO

CONTRATO 15/26/2017/285 H.I GUATEQUE	
VALOR INICIAL	222.130.320
VALOR ADICIONES	223.183.320
VALOR DISMINUCIONES	320.271.690
VALOR FINAL CONTRATO	125.041.950

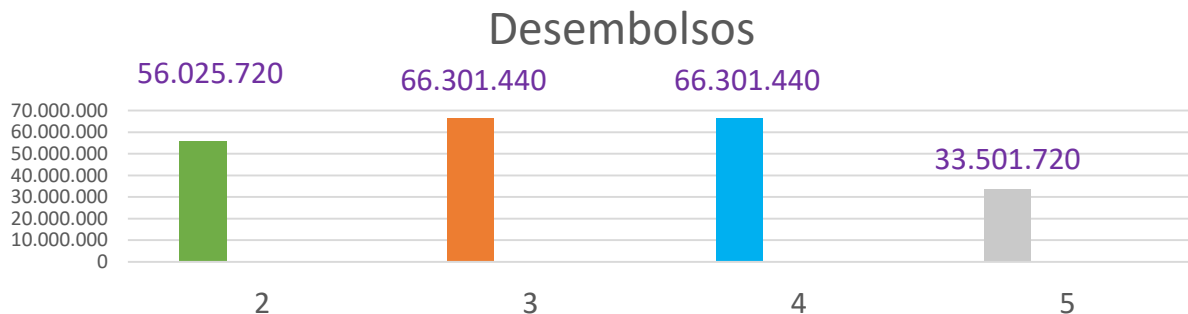

Valor Ejecutado: 107.178.814 --- **85.71 %**

COMPONENTE FINANCIERO

CONTRATO 15/26/2017/289 - H.I GARAGOA	
VALOR INICIAL	166.334.490
VALOR ADICIONES	241.503.305
VALOR DISMINUCIONES	
VALOR FINAL CONTRATO	407.837.795

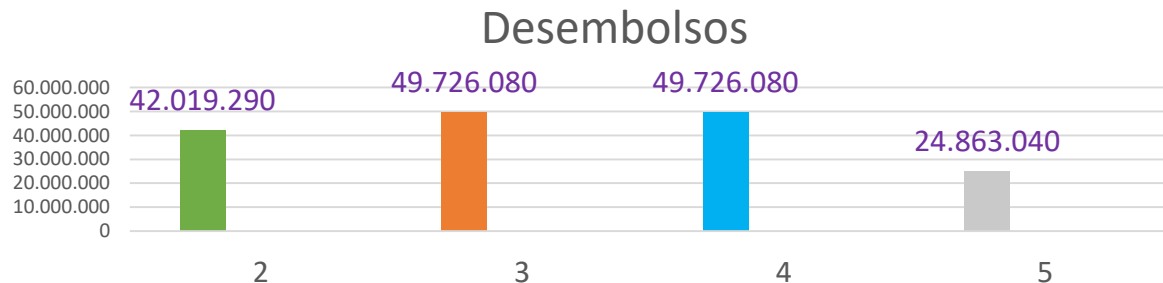

Valor Ejecutado: 349.575.253 --- **85.71 %**

COMPONENTE FINANCIERO

CONTRATO 15/26/2016/490 - CENTRO Y OTROS GARAGOA	
VALOR INICIAL	172.467.099
VALOR ADICIONES	202.008.019
VALOR DISMINUCIONES	3.893.091
VALOR FINAL CONTRATO	370.582.027

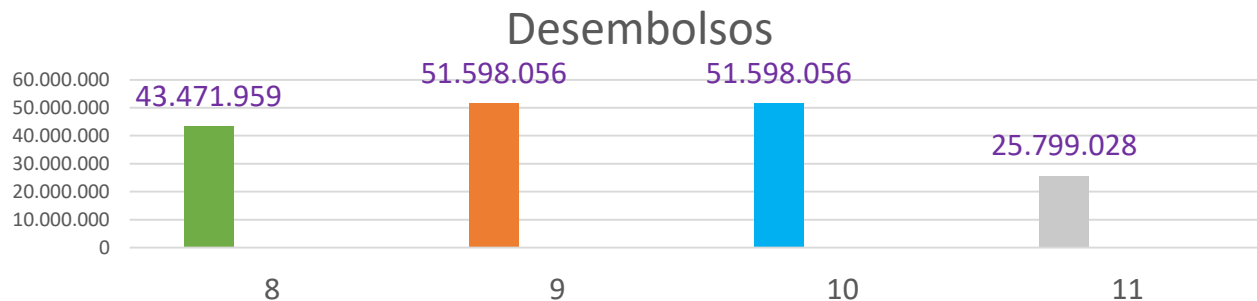

Valor Ejecutado: 317.641.734 --- 85,71 %

COMPONENTE FINANCIERO

CONTRATO 15/26/2016/545 - CENTRO Y VEREDAS GARAGOA	
VALOR INICIAL	177.725.110
VALOR ADICIONES	202.341.710
VALOR DISMINUCIONES	23.013.873
VALOR FINAL CONTRATO	357.052.947

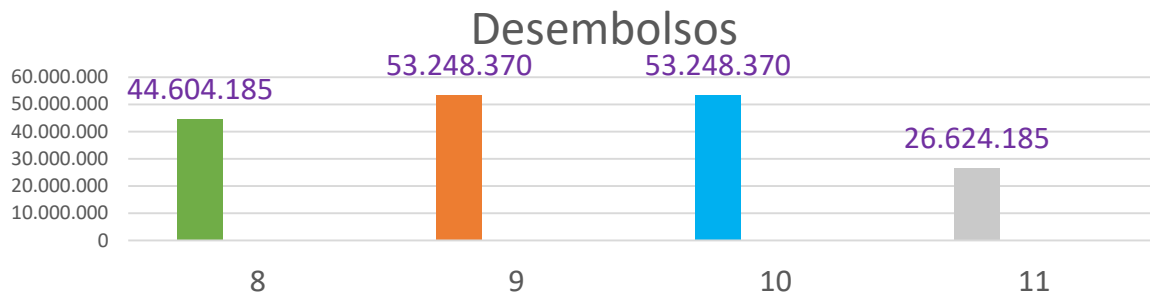

Valor Ejecutado: 306.045.373 --- **85,71 %**

COMPONENTE FINANCIERO

CONTRATO 15/26/2016/519 - GUAYATA	
VALOR INICIAL	101.222.966
VALOR ADICIONES	111.077.106
VALOR DISMINUCIONES	104.471.627
VALOR FINAL CONTRATO	107.828.445

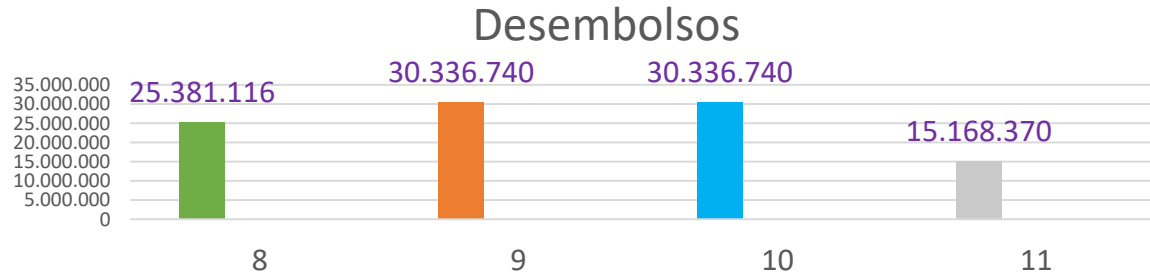

Valor Ejecutado: 92.424.381--- **85,71 %**

COMPONENTE FINANCIERO

CONTRATO 15/26/2016/556 - LA CAPILLA	
VALOR INICIAL	108.833.241
VALOR ADICIONES	123.612.001
VALOR DISMINUCIONES	109.311.486
VALOR FINAL CONTRATO	123.133.576

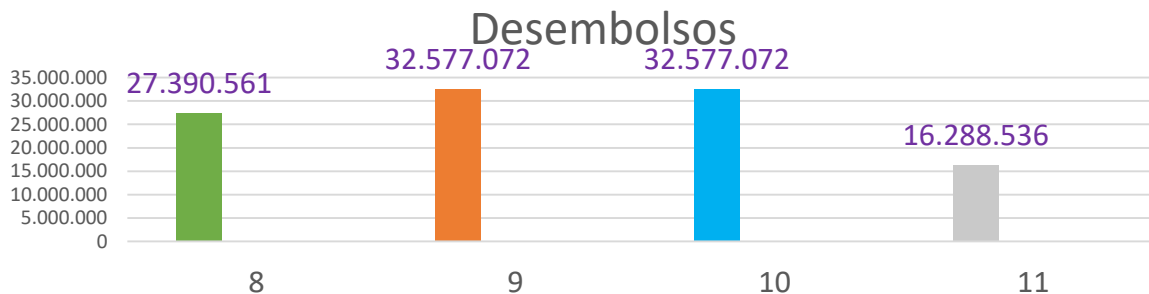

Valor Ejecutado: 105.543.219 --- **85,71 %**

COMPONENTE FINANCIERO

CONTRATO 15/26/2016/551 - MACANAL	
VALOR INICIAL	78.546.230
VALOR ADICIONES	83.482.050
VALOR DISMINUCIONES	78.954.620
VALOR FINAL CONTRATO	83.073.660

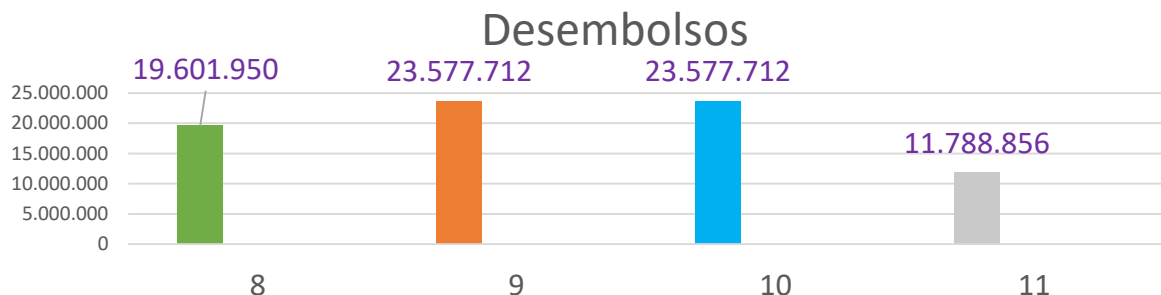

Valor Ejecutado: 71.205.994 --- **85,71 %**

COMPONENTE FINANCIERO

CONTRATO 15/26/2016/549 - CHINAVITA	
VALOR INICIAL	147.438.099
VALOR ADICIONES	162.216.859
VALOR DISMINUCIONES	119.599.696
VALOR FINAL CONTRATO	190.055.262

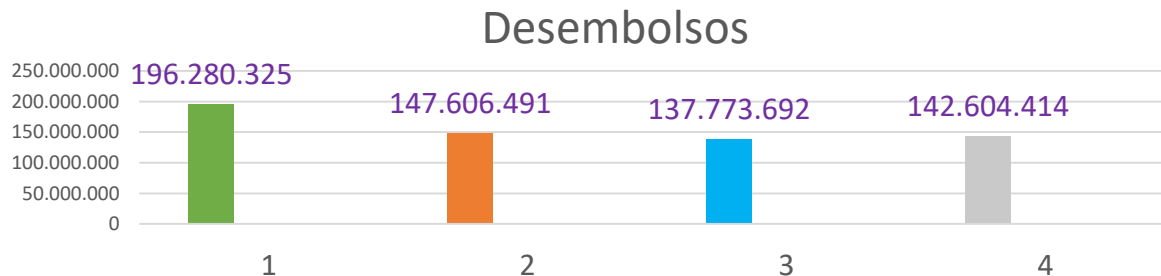

Valor Ejecutado: 162.904.510 --- **85,71 %**

COMPONENTE FINANCIERO

CONTRATO 15/26/2016/520 – SAN LUIS DE GACENO

VALOR INICIAL	194.411.110
VALOR ADICIONES	228.872.350
VALOR DISMINUCIONES	204.831.929
VALOR FINAL CONTRATO	218.451.531

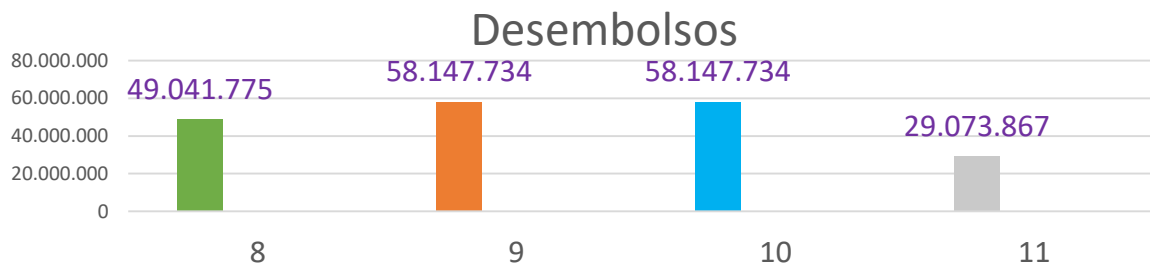

Valor Ejecutado: 187.244.169 --- **85,71 %**

COMPONENTE FINANCIERO

CONTRATO 15/26/2016/ 528 – SANTA MARÍA	
VALOR INICIAL	155,652,163
VALOR ADICIONES	165.513.803
VALOR DISMINUCIONES	134.015.976
VALOR FINAL CONTRATO	187.149.990

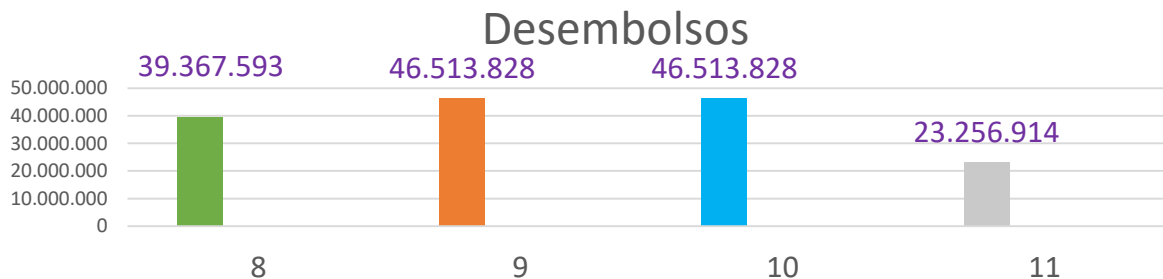

Valor Ejecutado: 624,264,922 --- **85.71** %

COMPONENTE FINANCIERO

CONTRATO 15/26/2016/573 – GUATEQUE	
VALOR INICIAL	537.417.591
VALOR ADICIONES	601.405.751
VALOR DISMINUCIONES	546.253.348
VALOR FINAL CONTRATO	592.569.994

Desembolsos

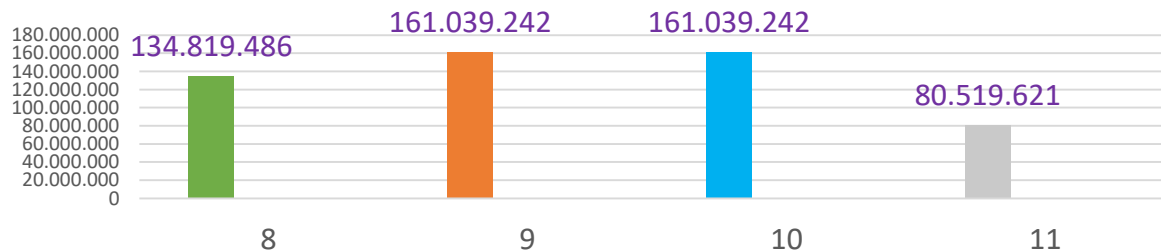

Valor Ejecutado: 507.917.138 --- **85,71 %**

COMPONENTE FINANCIERO

CONTRATO 15/26/2016/546 – TENZA	
VALOR INICIAL	123.899.702
VALOR ADICIONES	138.678.462
VALOR DISMINUCIONES	120.397.882
VALOR FINAL CONTRATO	142.180.282

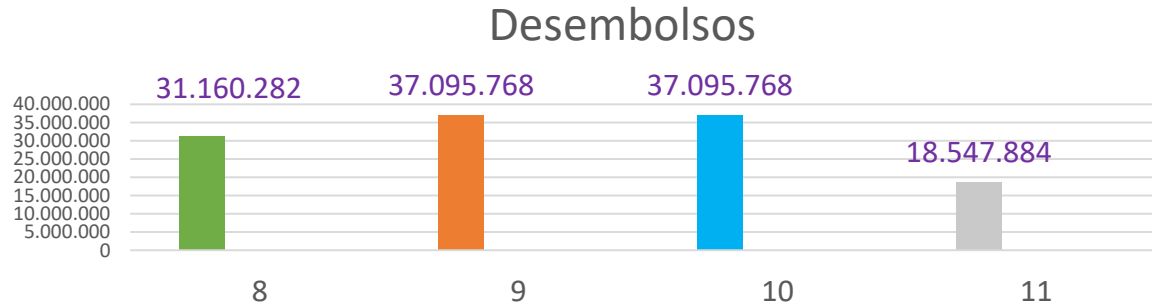

Valor Ejecutado: 121.868.813 --- **85.71 %**

SUPERVISION

Se cuenta con un recurso humano profesional destinado a las funciones de Supervisión de Estándares de Calidad y el Componente Financiero el cual consta de:

- 1 – Financiero – Apoyo a la Supervisión
- 1 – Profesional en Asistencia Técnica
- 2– Profesionales Pedagógicas – Apoyo a la Supervisión
- 1 Profesional Psicólogo – Apoyo a la Supervisión

INVERSION FINAL APROX: \$171,770,666

LINEAS DE CONTACTO

www.icbf.gov.co

Línea Gratuita Nacional

01 8000 91 8080

Centro Zonal Garagoa

7 500 407

Relación con el Ciudadano

Myriam.Gonzalez@icbf.gov.co

Coordinación

Marinela.Sierra@icbf.gov.co



Cambiando el mundo de las familias colombianas

Instituto Colombiano de Bienestar Familiar ICBF © Todos los derechos reservados.

Gracias



GOBIERNO DE COLOMBIA

Cambiando el mundo de las familias colombianas

Instituto Colombiano de Bienestar Familiar ICBF © Todos los derechos reservados.



**BIENESTAR
FAMILIAR**