



Rendición de cuentas

**Regional Bolívar
2018**



**GOBIERNO
DE COLOMBIA**



**BIENESTAR
FAMILIAR**

¿Qué es el ICBF?

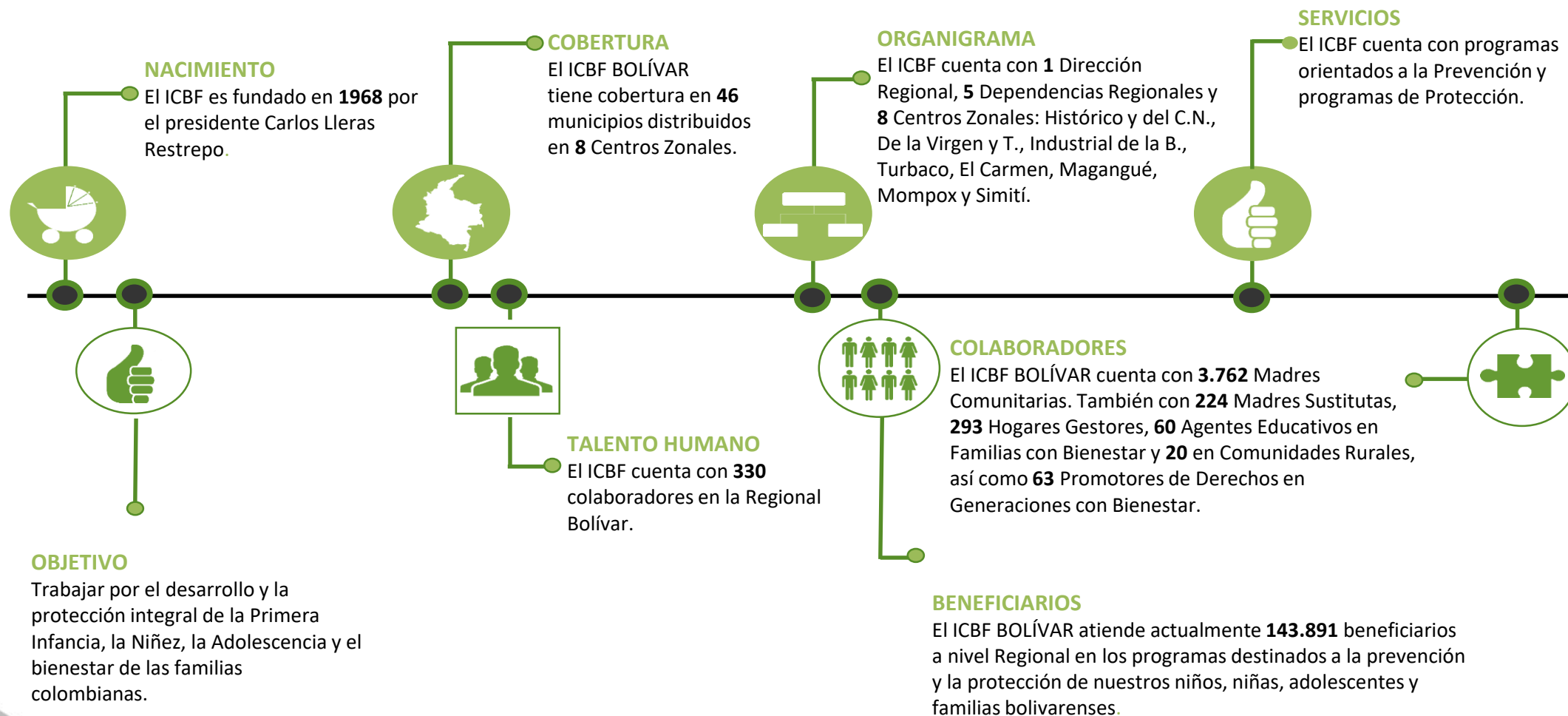



Gestión Financiera 2018



GOBIERNO
DE COLOMBIA



BIENESTAR
FAMILIAR

Gestión Financiera 2018



El ICBF REGIONAL BOLÍVAR

cuenta con un presupuesto de
\$276.675.443.243, distribuido así:

\$275.841.748.606
en inversión.

\$833.694.637
en funcionamiento.



Sistema Nacional de Bienestar Familiar - SNBF



GOBIERNO
DE COLOMBIA



**BIENESTAR
FAMILIAR**

Sistema Nacional de Bienestar Familiar

El Sistema Nacional de Bienestar Familiar es el conjunto de agentes, instancias de coordinación y articulación y de relaciones existentes entre estos, para dar cumplimiento a la **protección integral de los niños, niñas y adolescentes**, y al fortalecimiento familiar en los ámbitos nacional, departamental, distrital y municipal*.



* Fuente: Intranet

Sistema Nacional de Bienestar Familiar

Funciones



Coordinar el SNBF en todo el territorio nacional.



Coordinar el compromiso de las entidades territoriales en la planeación y ejecución de los programas dirigidos a la primera infancia, infancia, adolescencia, familia y poblaciones especiales.



Diseñar estrategias de formación, capacitación, divulgación e intercambio de experiencias, con los agentes del SNBF.



Brindar acompañamiento técnico a los representantes de las gobernaciones y alcaldías ante el Consejo de Política Social.



Hacer seguimiento y efectuar recomendaciones a los objetivos, metas, estrategias y presupuestos, establecidos en planes decenales, planes de desarrollo y a otros instrumentos, referidos a la realización de los derechos de la infancia y la adolescencia.



Sistema Integrado de Gestión SIGE



GOBIERNO
DE COLOMBIA



BIENESTAR
FAMILIAR

SIGE



Eje de Calidad



Eje Seguridad y Salud
en el Trabajo

El Sistema Integrado de Gestión - SIGE del Instituto Colombiano de Bienestar Familiar es una herramienta gerencial la cual tiene el propósito de promover y facilitar la mejora continua en la gestión del ICBF, orientada a lograr el impacto en los actuales y nuevos servicios que se prestan a los niños, niñas, adolescentes y familias colombianas.



Eje Ambiental



Eje Seguridad de la
Información

Política Integrada SIGE



**Sistema Integrado
de Gestión - ICBF**

- Servicios con **calidad, calidez, transparencia y enfoque diferencial** para el desarrollo y la protección integral de la primera infancia, la niñez, la adolescencia y el bienestar de las familias colombianas, en el marco de la garantía de derechos, la administración de riesgos, la seguridad de la información, la sostenibilidad ambiental y la seguridad y salud en el trabajo para sus colaboradores en los niveles Nacional, Regional y Zonal.
- Contamos con talento humano comprometido con la **mejora continua, la innovación y la excelencia** en prestación de los servicios con el propósito cambiar el mundo de las nuevas generaciones y sus familias.



Áreas misionales



GOBIERNO
DE COLOMBIA



**BIENESTAR
FAMILIAR**

Cinco áreas misionales

Primera Infancia

Niñez y Adolescencia

Familia y Comunidad

Nutrición

Protección



Primera Infancia



GOBIERNO
DE COLOMBIA



BIENESTAR
FAMILIAR

Primera Infancia

OBJETIVO

Articular políticas y líneas de acción para la **atención integral a los niños y niñas menores de 5 años** en los territorios, diseñando e implementando programas, lineamientos, estándares y rutas que incidan en la garantía de los derechos de la Primera Infancia de acuerdo a las características socioculturales del país y la normatividad vigente en corresponsabilidad con la familia, la comunidad y el Sistema Nacional de Bienestar Familiar*.

* Fuente: Intranet ICBF

✓ **INVERSIÓN 2018 - \$234.695.554.975**

✓ **CUPOS 2018 – 106.963**



Primera Infancia

Modalidad Integral

✓ INVERSIÓN 2018 - \$144.265.624.767

✓ CUPOS 2018 – 56.501

Centros de Desarrollo Infantil.

Hogares Infantiles.

Desarrollo Infantil en Medio Familiar.



de cero
a Siempre

ATENCIÓN INTEGRAL A LA PRIMERA INFANCIA

Ley 1804 de 2016 – Política para el
Desarrollo Integral de la Primera
Infancia de Cero a Siempre

Primera Infancia

Modalidad Propia e Intercultural

Espacio y tiempo concertado con las comunidades (UCA).

Liderado por equipo intercultural.

Aporte del 70% del valor calórico total diario (ración servida y paquete alimentario).

Tres fases: concertación, alistamiento e implementación.

✓ INVERSIÓN 2018 - \$314.469.840

✓ CUPOS 2018 – 120



Primera Infancia

Modalidad Tradicional Comunitario

✓ INVERSIÓN 2018 - \$88.795.309.541

✓ CUPOS 2018 – 50.462

Hogares Comunitarios de Bienestar Familiares.

Hogares Comunitarios de Bienestar Agrupados.

Hogares Comunitarios de Bienestar Integrales.

Hogares Comunitarios de Bienestar FAMI.



Primera Infancia

Logros alcanzados

- 1** **Red del buen trato:** Para promover los derechos de los niños y niñas, se realizan **actividades mensuales en las Unidades de Servicio de las entidades**, generando espacios para el fortalecimiento de vínculos afectivos, promoviendo acciones lúdicas y pedagógicas para preservar el medio ambiente y rescatando las tradiciones orales de los abuelos y la importancia del aporte en la sociedad, entre otras.
 - 2** **Transformación de espacios pedagógicos:** En Bolívar se lograron transformar **2.850 Unidades de Servicio**. El trabajo se realizó desde marzo hasta noviembre de 2018 para generar reflexión en torno a las **prácticas pedagógicas** que incidan en la calidad de la educación inicial y acompañar la ambientación con recursos de las comunidades, logrando un **enfoque diferencial**.
- ✓ **CDI Modalidad Familiar – Huellitas Gigantes en Mompox: GANADOR DEL PRIMER LUGAR EN EL CONCURSO NACIONAL DE TRANSFORMACIÓN DE ESPACIOS PEDAGÓGICOS.**



Primera Infancia

Evidencia de Transformación de Espacios Pedagógicos en Cartagena – CDI Dios es Amor

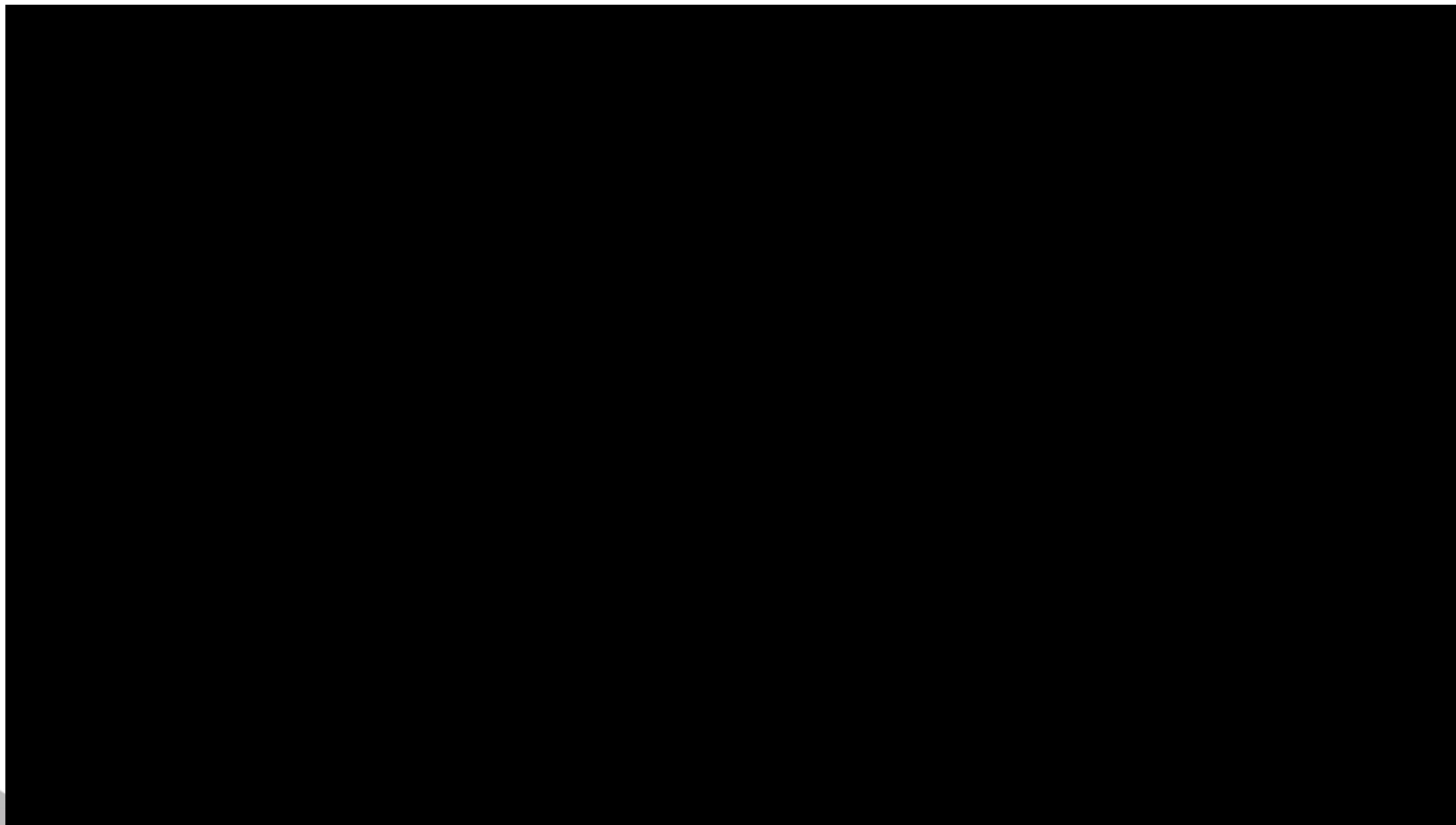

Primera Infancia

Logros alcanzados

3

Proyectos de Fortalecimientos y Cualificación: Se implementan acciones de formación, cualificación y fortalecimiento en la prestación de los servicios de las diferentes modalidades.

| CUALIFICACIÓN | | | FORTALECIMIENTO |
|---|--|--|--|
| CORUNIAMERICANA, MODELO DE ACOMPAÑAMIENTO SITUADO MÁS, 80 agentes educativos, en los municipios de Santa Rosa, Hatillo de Loba, Mompox y Mahates. | | | FUNDACIÓN PLAN , fortalecimiento de los componentes de atención de 19 EAS y talento humano en Cartagena, San Estanislao, San Cristóbal, Santa Catalina y Turbaco. |
| FUNDACIÓN UNIVERSITARIA LOS LIBERTADORES, atención a la Diversidad, 380 Agentes Educativos en Cartagena. | | | FUNDACIÓN TIEMPO FELIZ , proyecto La Familia es mi Cuento. Promoción de lectura en familia en 220 UDS ubicadas en Cartagena, El Carmen de Bolívar, Pinillos, San Jacinto, San Juan Nepomuceno. |
| UNIVERSIDAD DEL ATLANTICO, entornos y estilos de vida saludable con enfoque diferencial, 40 agentes educativos en El Carmen de Bolívar. | | | WORLD VISION , 20 madres comunitarias. |
| UNIVERSIDAD AUTÓNOMA DE BUCARAMANGA, entornos y estilos de vida saludable, para un total de 200 agentes educativos, discriminados 80 en Cartagena, 40 en Turbana, 40 en San pablo y 40 en Turbaco. | | | MANDALAVIDA , Articulación Nacional y Territorial de Políticas Públicas de Infancia, Adolescencia y Familia. Se acompañó a la formulación y seguimiento a los planes de trabajo con madres y padres comunitarias/os, madres y padres líderes y rectores, 20 madres comunitarias San Jacinto, Carmen de Bolívar y María la Baja. |



Primera Infancia

Logros alcanzados

4

Fortalecimiento desde el Programa Atención Integral a la Niñez (Comfenalco – Cartagena) a nuestras modalidades: Estrategia para fortalecer la atención de los niños y niñas, menores de 6 años, desde los ejes:

- Desarrollo psicosocial.
 - Salud y Nutrición.
 - Lúdica recreación y lectura.
- ✓ Se beneficiaron **2.727** niños y niñas.

| MUNICIPIO | CUPOS |
|----------------------|--------------|
| Cartagena | 1.585 |
| El Carmen de Bolívar | 608 |
| Magangué | 534 |
| TOTAL | 2.727 |



Primera Infancia

*Momento de
intervención musical*





Niñez y Adolescencia



GOBIERNO
DE COLOMBIA



**BIENESTAR
FAMILIAR**

Niñez y Adolescencia

Modalidades de atención

✓ INVERSIÓN 2018 - \$2.767.815.789

✓ CUPOS 2018 – 7.182

Generaciones con Bienestar.

Estrategias Masivas de Alto Impacto Social (AMAS)
– inversión desde nivel nacional.

Estrategia para la Promoción de los Derechos Sexuales y
Reproductivos y Prevención del Embarazo en la Adolescencia
– inversión desde nivel nacional.

Estrategia Construyendo Juntos Entornos
Protectores.



Niñez y Adolescencia

Generaciones con Bienestar

Promover la protección integral y proyectos de vida de los niños, niñas y adolescentes a partir de su **empoderamiento** como sujetos de derechos y del fortalecimiento de la **corresponsabilidad** en familia, la sociedad y el Estado, propiciando entornos protectores.

✓ INVERSIÓN 2018 - \$2.388.432.500

✓ CUPOS 2018 – 6.750

▪ Modalidades de trabajo

- Tradicional – 3.150 beneficiarios.
- Rurales – 2.500 beneficiarios.
- Étnicos – 550 beneficiarios.
- Tradicional Víctimas – 250 beneficiarios.
- Étnicos Víctimas – 250 beneficiarios.
- Rurales Víctimas – 50 beneficiarios.

Niñez y Adolescencia

Logros alcanzados

- 1 Transformación integral en los adolescentes y jóvenes participantes en el programa, a través de la implementación de la estrategia **Prevención del Delito** en los barrios San Francisco, Boston y Nelson Mandela de Cartagena.
- 2 Empoderamiento de los niños, niñas y adolescentes como **sujetos de derecho**.
- 3 Tras actividades en articulación con Hogares Crea, algunos de los participantes tomaron la iniciativa de recibir **tratamiento terapéutico** por consumo de sustancias psicoactivas.
- 4 Articulación con la Policía Nacional para recibir acompañamiento en los **Encuentros Vivenciales** en los que se abordaron temáticas sobre prevención del delito y maltrato intrafamiliar.



Niñez y Adolescencia

Logros alcanzados

- 5 En articulación con el SENA, los jóvenes participantes de la estrategia Prevención al Delito, realizaron **cursos de productos químicos y estampado**, con el fin de iniciar un proyecto de **emprendimiento** y generar ingresos desde su propia residencia.



Jóvenes de la estrategia Prevención al Delito en actividades del curso de productos químicos, logrado tras articulación con el SENA.

- 6 Participación en el Consejo Seccional de Estupefacientes.

Niñez y Adolescencia

Estrategias Masivas de Alto Impacto Social (AMAS)

✓ CUPOS 2018 – 648

Contribuir a la promoción de derechos de los niños, niñas y adolescentes y la **prevención** de sus vulneraciones a través de **ofertas lúdicas**, artísticas, deportivas, productivas, culturales y/o comunicativas que les permitan ser visibilizados como sujetos de derecho en la sociedad.



Niñez y Adolescencia

Logros alcanzados

1

Se desarrolló jornada de sensibilización en el marco del Día Mundial contra el Trabajo Infantil. Como resultado a la actividad, se crea el lema “Yo estoy presente y soy Guardián de Sueños”.



2

Actividad “Dibujo mi cuerpo”, para empoderar a los niños, niñas y adolescentes en el cuidado de su vida sexual y su cuerpo. Este ejercicio permite explorar los diferentes géneros, aceptación y resolución de conflictos.



Niñez y Adolescencia

Logros alcanzados

3

Participantes de la modalidad en Arjona, del proyecto **Caribe Blanco Azul del ICBF** y **CLENA – Aduana**, grabaron una canción titulada “Vida”.



Niñez y Adolescencia

Estrategia para la Promoción de los Derechos Sexuales y Reproductivos y Prevención del Embarazo en la Adolescencia

Formular y desarrollar acciones integrales para reducir el **embarazo en la adolescencia** y contribuir a la promoción de los derechos sexuales y reproductivos de niños, niñas y adolescentes.

✓ **INVERSIÓN 2018 - \$568.540.640**

✓ **CUPOS 2018 - 1.025**



Niñez y Adolescencia

Logros alcanzados

1

Diez municipios atendidos por el operador Corporación Juntos Construyendo Futuro: Clemencia, María La Baja, Córdoba, Magangué, Achí, Montecristo, Norosí, San Jacinto del Cauca y Tiquisio.



Mobilización contra el embarazo a temprana edad.

2

Nueve municipios con asistencia técnica por el enlace y referente regional de Niñez y Adolescencia en espacios intersectoriales para la prevención del embarazo en la adolescencia: Clemencia, María La Baja, Córdoba, Magangué, Achí, Montecristo, Norosí, Tiquisio.

3

Ciento diez agentes educativos formados en Derechos Sexuales y Reproductivos, superando la meta para la Regional Bolívar. Se trabajó con agentes educativos de Primera Infancia, Niñez y Adolescencia, Territorios Étnicos con Bienestar, SRPA y Hogar Gestor.

Niñez y Adolescencia

Logros alcanzados

4

615 personas atendidas por el enlace y referente Regional de Niñez y Adolescencia, a través de actividades educativas y formativas de sensibilización y socialización en la Estrategia de Prevención de Embarazo en Adolescentes y Promoción de Derechos Sexuales Reproductivos.



Actividad en Institución Educativa Rosedal de Cartagena.

5

Participación del ICBF en la conmemoración de la **Semana Andina Distrital para la Prevención del Embarazo en la Adolescencia**, a través de la Mesa Distrital Intersectorial para la Prevención del Embarazo en la Adolescencia.



Apertura Semana Andina Distrital en Universidad de San Buenaventura.

Niñez y Adolescencia

Estrategias Construyendo Juntos Entornos Protectores

Contribuir a la generación de espacios de reflexión y acciones de prevención en **entornos protectores** con padres, madres, cuidadores y docentes, como agentes de transformación y desarrollo social, que permitan orientar el desarrollo de la dinámica familiar, **fortalecer vínculos de cuidado mutuo** y promover la convivencia armónica de niños, niña y adolescentes como sujetos de derechos.

✓ INVERSIÓN 2018 - \$846.242.640

✓ PARTICIPANTES 2018 - 1.080

Niños, niñas y adolescentes - 432.

\$379.383.289

- Padres de familia – 540.
- Familias – 401.
- Establecimientos educativos – 40.
- Docentes – 108.

\$466.859.351

Niñez y Adolescencia

Logros alcanzados

1

29 municipios atendidos por el operador Universidad de Magdalena: Arenal, Cantagallo, Córdoba, El Carmen de Bolívar, El Guamo, María La Baja, Morales, San Jacinto, San Juan Nepomuceno, San Pablo, Santa Rosa del Sur, Simití, Zambrano, Cartagena, Cicuco, Margarita, Montecristo, Talaigua Nuevo, Calamar, Barranco de Loba, El Peñón, Hatillo de Loba, Mahates, San Martín de Loba, Turbaco, Mompo, Pinillos, Achí, Arjona.

2

16 municipios con apoyo y acompañamiento técnico a la supervisión por parte del enlace y referente Regional de Niñez y Adolescencia: Córdoba, El Carmen de Bolívar, El Guamo, María La Baja, Morales, San Pablo, Santa Rosa del Sur, Simití, Cartagena, Margarita, Talaigua Nuevo, Hatillo de Loba, San Martín de Loba, Mompo y Achí.

Municipio de San Jacinto.



Municipio de Hatillo de Loba.



Niñez y Adolescencia

Logros alcanzados

- 3** Conformación de **grupo folclórico por parte de los niños, niñas y adolescentes** participantes en la Estrategia en el municipio de Mompox, estudiantes del establecimiento educativo Tierra Firme.



- 4** Articulación con los entes del SNBF en Arenal, en la campaña nacional para la **prevención de la ESCNNA**.



Municipio de Arenal.

- 5** Fortalecimiento de **Redes Comunitarias** con el Hospital Local de San Jacinto, a través de actividad educativa para Promoción de Derechos Sexuales y Reproductivos y Prevención de la ESCNNA.



Familias y Comunidad



GOBIERNO
DE COLOMBIA



**BIENESTAR
FAMILIAR**

Familias y Comunidad

Modalidades de atención

Familias con Bienestar para la Paz.

Unidades de Apoyo y Fortalecimiento a la Familia (UNAFAs).

Territorios Étnicos con Bienestar.

Comunidades Rurales.

✓ INVERSIÓN 2018 - \$3.774.246.580

✓ CUPOS 2018 - 4.207



Familias y Comunidad

Familias con Bienestar para la Paz

Potenciar **capacidades individuales y colectivas con las familias en situación de vulnerabilidad**, a través de una intervención psicosocial que conlleva acciones de aprendizaje – educación, de facilitación y de gestión de redes **para fomentar el desarrollo familiar y la convivencia armónica.**

✓ **MUNICIPIOS 2018 – 10**

✓ **INVERSIÓN 2018 - \$2.163.196.800**

✓ **CUPOS 2018 – 2.400**

Fases de intervención familiar

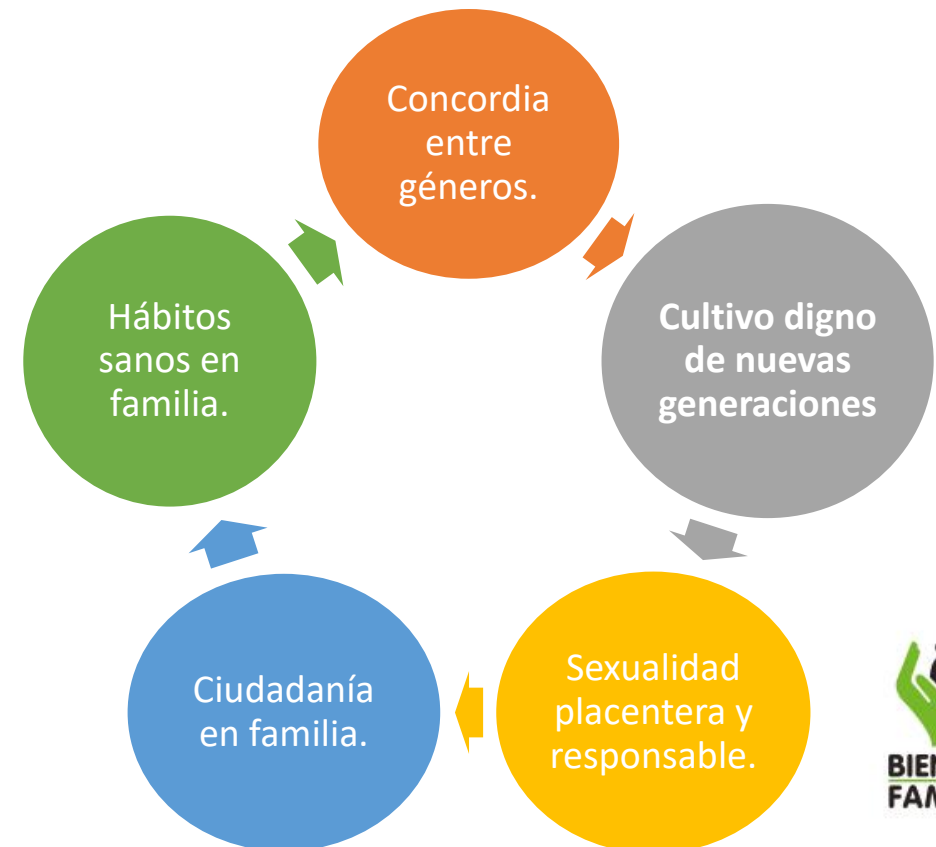

Familias y Comunidad

Logros alcanzados

1

Articulación con las **entidades** en los municipios.

2

Conmemoración del **Día Internacional de la Niña** con Fundación Plan y la niña Directora Regional por un día.

3

Se logró la vinculación a la modalidad de un **17%** de familias en Protección.

4

Cruce de base de datos de **Primera Infancia** con base de datos de **Protección**, permitiendo la vinculación de niños y niñas que estaban en Restablecimiento de Derechos.

5

Reconocimiento, por parte de las familias, de sus **capacidades, habilidades y potenciales**.



Conmemoración del Día Internacional de la Niña.



Grupo de estudio y trabajo con agentes educativos.

Familias y Comunidad

Logros alcanzados

- 6 Reconocimiento de la **familia como sociedad principal**, determinante en el desarrollo biopsicosocial del individuo, y del rol primordial de los padres en la crianza y formación de sus hijos.
- 7 Reconocimiento como **sujetos de derechos**, los cuales deben hacerlos valer como individuos miembros de una ciudad, país y grupo social.
- 8 Comprensión frente al concepto de que **la paz empieza desde los hogares**, por lo que se deben ver los aspectos positivos del conflicto, que permite reconocer errores.
- 9 Articulación con entidades presentes en el territorio, como el SENA, para **capacitación de las familias** o el emprendimiento de proyectos que generen ingresos.
- 10 Empoderamiento de las familias y líderes comunitarios de los conceptos trabajados en acciones de **aprendizaje – educación**, siendo ellos multiplicadores.

Acciones de aprendizaje –
educación en San Juan
Nepomuceno.



Encuentro de cierre en
Santa Rosa del Sur.

Familias y Comunidad



Encuentro de aprendizaje – educación en el eje temático Ciudadanía en Familia en Simití y Magangué.



Encuentro de cierre en El Carmen de Bolívar.



Acción de facilitación en Magangué.

Socialización de familias de Protección en Mompox.



Grupo de estudio y trabajo en autocuidado, estilos de vida saludable, alcohol y droga.

Familias y Comunidad

Unidades de Apoyo y Fortalecimiento a la Familia (UNAFA)

Brindar **atención a familias con niños, niñas y adolescentes con discapacidad** mediante acciones de aprendizaje – educación, de facilitación y de gestión de redes que promuevan **procesos de desarrollo familiar e inclusión social.**



✓ **CUPOS 2018 – 120**

Municipios priorizados

- Cartagena D.T. y C.
- Turbaco.
- Arjona.
- María La Baja.
- Magangué.
- Santa Rosa del Sur.
- Simití.

URBANA: 96 Familias

RURAL: 24 Familias.

Familias y Comunidad

Logros alcanzados

1

52 cuidadoras y cuidadores realizando acción de autocuidado en material de salud.

2

37 familias generando espacios de diálogo, emitiendo mensajes claros y estableciendo acuerdos para la sana convivencia.

3

120 niños, niñas, adolescentes y jóvenes con verificación y actualización en el Registro de Localización y Caracterización de Personas con Discapacidad.

4

120 cuidadoras y cuidadores informados sobre el marco normativo y legal en discapacidad e inclusión social.



Grupo de trabajo para elaboración de elementos para fortalecer dispositivos básicos de aprendizaje.



Grupo de trabajo para elaboración de columpio.

Familias y Comunidad

Logros alcanzados

5

80 cuidadoras y cuidadores con conocimientos y habilidades para el cuidado en casa de personas con discapacidad.

6

32 familias con información y haciendo uso de mecanismos de protección de los Derechos Humanos.

7

66 niños, niñas, adolescentes y jóvenes reciben rehabilitación y 14 están en proceso de gestión.

8

120 familias con herramientas y conocimientos sobre productividad, emprendimiento y empleabilidad.



Grupo de trabajo para elaboración de adaptaciones a mecedora.



Grupo de trabajo elaboración de silla de baño.

9

2 familias en Cartagena capacitadas con el SENA en manipulación de alimentos y 2 en belleza y peluquería.

Familias y Comunidad

Territorios Étnicos con Bienestar

Fomentar el fortalecimiento familiar y comunitario de los grupos étnicos, a través de acciones que recuperen y afiancen sus valores culturales, mejoren sus capacidades socio-organizativas y apoyen la producción de alimentos para el autoconsumo, con el fin de contribuir a su pervivencia, desarrollo autónomo y a su inclusión social.



✓ INVERSIÓN 2018 - \$479.332.054

✓ CUPOS 2018 – 500

Modelo de atención

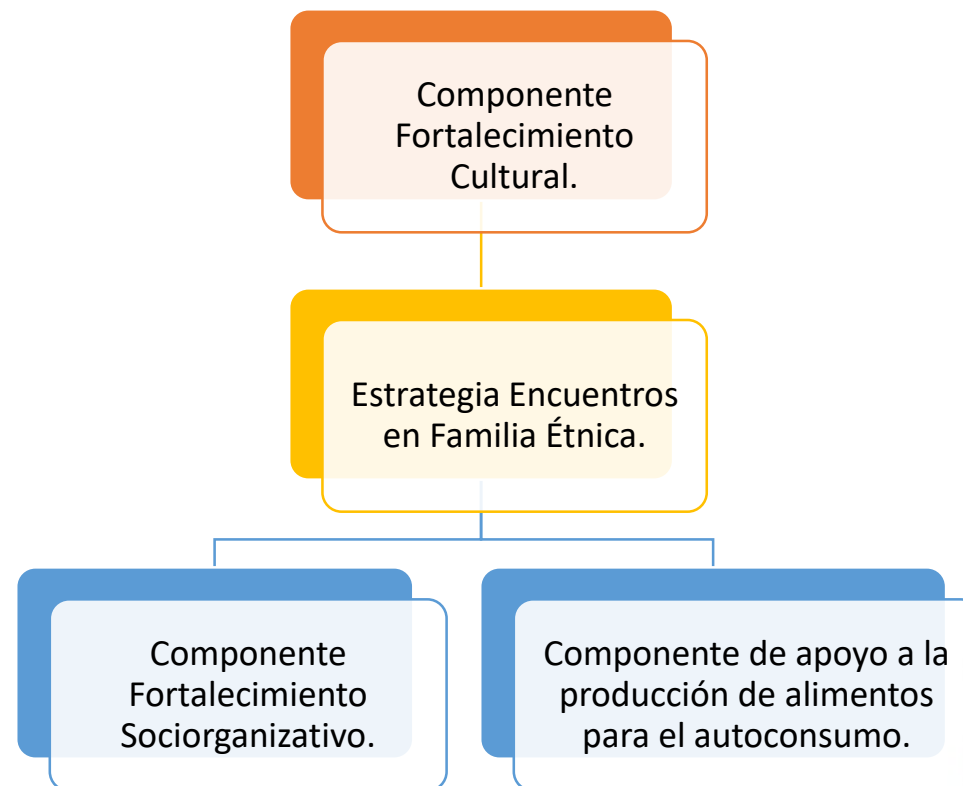

Familias y Comunidad

Logros alcanzados

- 1 **70** familias con niveles generativos fortalecidos y notable mejoría de sus canales de comunicación, así como sus vínculos de cuidado.
- 2 Diseño de una revista que sistematice actividades que permiten reconstruir la **memoria cultural**, pensar sobre rituales luctuosos y festivos del territorio.
- 3 **70** familias y comunidad fortalecidas en el diálogo intercultural, en el respeto a la diferencia y en la resolución pacífica de conflictos.
- 4 Instalación de un comité permanente de lideresas que apoyen la **Junta Directiva del Consejo Comunitario** para la activación de una agenda en equipo para cumplir el plan de desarrollo.



Familias y Comunidad

Logros alcanzados

- 5 Reducción de la brecha generacional.



- 6 Cambios en las acciones de exclusión a la mujer de Púa II en los espacios organizativos.

- 7 Familias beneficiarias consumen alimentos de mejor calidad, en condiciones saludables.

Familias y Comunidad

Comunidades Rurales

Fomentar con las comunidades rurales formas de relacionamiento respetuosas, solidarias y de confianza mediante **acciones de aprendizaje – educación y de gestión de redes** que contribuyan a construir culturas de paz y a generar desarrollo local.

Modelo de atención

| | |
|---|--|
| Componente familiar. | Fortalecimiento capacidades y recursos. |
| Componente comunitario. | Espacios de diálogo intergeneracional, planeación colectiva. |
| Componente Activación de Redes y Articulación. | Formación de agentes de cambio. |
| Mobilización. | |
| Iniciativa Comunitaria. | |
| Comunicación alternativa. | |

✓ **INVERSIÓN 2018 - \$724.095.360**

✓ **CUPOS 2018 – 800**

✓ **MUNICIPIOS 2018 – 5**



Familias y Comunidad



Corregimiento de Canaletal, municipio de San Pablo.



Corregimiento de Santa Lucía.

Logros alcanzados

1

Conformación de comités de **Comunicación, Aseo, Organización de Eventos y Administración y Finanzas**, en todos los municipios. Están integrados por 10 jefes de hogar, con lo que se fortaleció la organización comunitaria y los lazos entre unos y otros.

2

Ubicación de vallas a la entrada de los corregimientos priorizados en la modalidad, tras un trabajo de la comunidad con el que adquieren **identidad y credibilidad**, supliendo además una de las necesidades del territorio.

3

Creación del **Fondo Comunitario** para apoyar a las comunidades en caso de una urgencia, además de ser una solvencia para la iniciativa comunitaria a desarrollar con la modalidad.

Familias y Comunidad

Logros alcanzados

4

Creación y establecimiento de canales de información, comunicación y participación activa entre las familias y comunidades, logrando un **diálogo fluido, continuo y permanente**. Se fortalecen estrategias comunicativas que fomentan el liderazgo, el respeto y la responsabilidad.

5

Articulación de la modalidad Comunidades Rurales con el proyecto Jóvenes Rurales de la Fundación Hogar Juvenil, operador del ICBF. El proyecto busca promover el **desarrollo sostenible y la mejora de vida** de las y los jóvenes para la construcción de paz.

6

Uniformes para los 40 jefes de hogar, incluyendo a los 4 líderes o agentes de cambio, como distintivos en el proceso de **aprendizaje-educación** de la modalidad.





Nutrición



GOBIERNO
DE COLOMBIA



**BIENESTAR
FAMILIAR**

Nutrición

Modalidades de atención

✓ INVERSIÓN 2018 - \$5.461.072.220

✓ CUPOS 2018 – 6.780

Estrategias de Desarrollo Alimentario o Nutricional – **Modalidad Mil Días para Cambiar el Mundo.**

Alimentos de Alto Valor Nutricional (AAVN) por Convenios o Contratos de Aporte.



Nutrición

Mil Días para Cambiar el Mundo



Promoción del desarrollo integral.



Prevención de la desnutrición crónica.



Fortalecimiento de capacidades familiares.

✓ INVERSIÓN 2018 - \$5.461.072.220

✓ CUPOS 2018 – 1.600

✓ MUNICIPIOS 2018 – 26

1. Mujeres gestantes con bajo peso.
2. Niños y niñas nacidos de mujeres usuarias de la modalidad.
3. Niños y niñas menores de 18 meses con desnutrición aguda o riesgo de esta y sus familias.
4. Niñas y niños menores de 5 años y sus familias, egresados de Centro de Recuperación Nutricional.

160 usuarios
por cada
Unidad de
Servicio



Nutrición

Logros alcanzados

1

El **73,6%** de los niños y niñas atendidos en la modalidad han mejorado su condición nutricional.

2

Fortalecimiento de las familias en torno a los procesos de **lactancia materna exclusiva**, así como a la adecuada introducción de la alimentación complementaria a los niños y niñas menores de 2 años, para garantizar su adecuado estado nutricional y el favorecimiento del desarrollo integral.

4

Fortalecimiento en **Seguridad Alimentaria y Nutricional (SAN)**, a través del componente de alimentación y nutrición de la modalidad.



3

El **70%** de los niños y niñas nacen con peso adecuado a la talla, **25%** en riesgo de sobrepeso y 5% con bajo peso al nacer.



Nutrición

Logros alcanzados

5

Creación de **Unidades Productivas** – SENA.



6

Fortalecimiento de la seguridad alimentaria. A través de los **patios productivos** se busca garantizar acceso, consumo y disponibilidad de los alimentos en cada una de las familias beneficiarias.

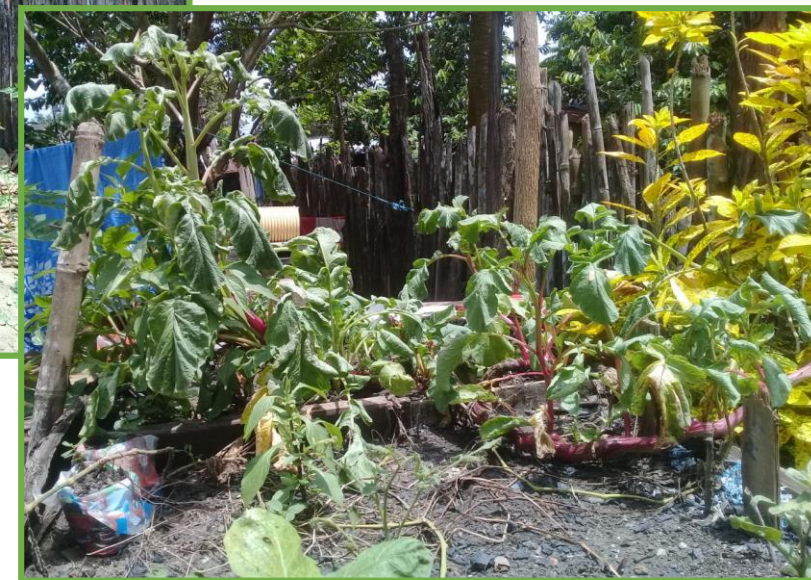

Nutrición

Logros alcanzados

- 7 Participación en **Comité de Lactancia Materna** – Banco de Leche Humana.
- 8 Articulación y seguimiento con las **Entidades Administradoras de Planes de Beneficio – EAPB** de los casos de niños y niñas con desnutrición aguda que no mejoran su estado nutricional.
- 9 Remisión de niños y niñas a comisarías de familia para **restablecimiento de derechos**.

- 10 Participación en **Mesa de Seguridad Alimentaria y Nutricional**.



Nutrición

Avances en el Sistema de Seguimiento Nutricional 2018

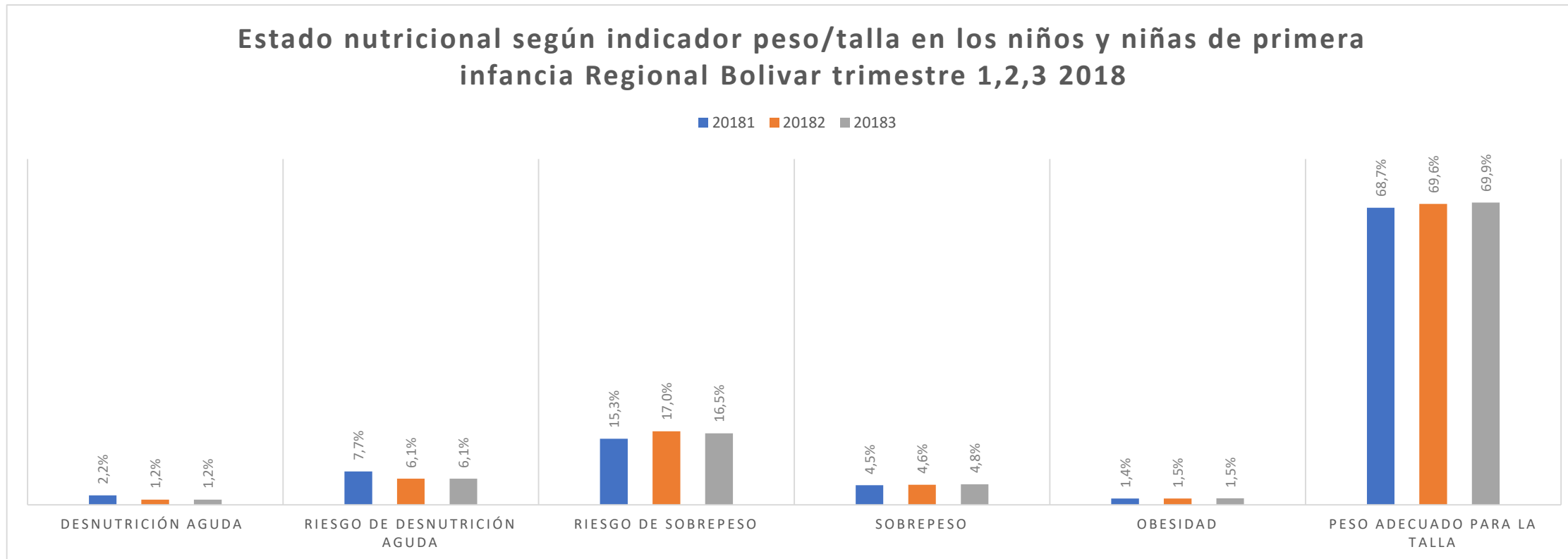

Nutrición

Avances en el Sistema de Seguimiento Nutricional 2018

1

Indicador Peso/Talla

- ✓ Desnutrición aguda bajó – **2,2%** (2.054) en primer trimestre a **1,2%** (1.173) en el tercer trimestre de 2018.
- ✓ Riesgo de desnutrición bajó – **7,8%** (7.137) en primer trimestre a **6,05%** (5.592) en el tercer trimestre de 2018.

2

Regional Bolívar por debajo de datos reportados por ENSIN 2015 para **Desnutrición Aguda** (1,6%)

3

Unidades de servicio de atención a la Primera Infancia, Centros Zonales y de nivel Regional han realizado actividades para la **activación de la Ruta establecida en la Resolución 5406 de 2015**, así como para la construcción y seguimiento a los planes de intervención, la realización de **mesas técnicas de Seguimiento Nutricional** por centros zonales, articulación con el SNBF en las **mesas de Seguridad Alimentaria Nutricional** y sector salud, para la coordinación de acciones que lleven al **mejoramiento del estado nutricional** de los beneficiarios.

Nutrición

Alimento de Alto Valor Nutricional por Convenio - AAVN

✓ Suministrar los alimentos como complemento nutricional a población no beneficiaria del ICBF en situación de vulnerabilidad

Niños y niñas mayores de un año y menores de 5 años de edad.

Niños, niñas y adolescentes de 5 a 17 años.

Adultos mayores.

Pacientes con VIH, TBC, o cáncer.

Población vulnerable.



Bienestarina Líquida



Bienestarina Más®

Complemento de Alto Valor Nutricional producido por el ICBF desde 1976. Alimento pre-cocido a base de cereales, leguminosa y leche entera en polvo, con vitaminas y minerales y ácidos grasos esenciales.



BIENESTAR FAMILIAR

Nutrición

Logro alcanzado

Convenio Interadministrativo N° 0210 ICBF – Gobernación de Bolívar: Aunar esfuerzos para contribuir al logro de un **adecuado estado de salud y nutrición de las familias bolivarenses** que estén conformadas por niños, niñas, adolescentes y/o mujeres en estado de gestación, lactancia o adultos mayores **en vulnerabilidad nutricional, social y/o económica**, aportando a su dieta **Bienestarina Más®** para consumo en casa.

**Kilogramos de Bienestarina:
55.944.**

Cupos: 5.180.

Municipios: 40.

✓ **VALOR DEL CONVENIO - \$352.049.998**

Tiempo de funcionamiento



Nutrición

Logro alcanzado Convenio Interadministrativo N° 0210 ICBF – Gobernación de Bolívar

Población objetivo



Niños y niñas menores de 5 años de edad.

Bajo peso en las mujeres gestantes y madres en periodo de lactancia.

Madres con embarazo múltiple.

Madres en periodo de lactancia, que hagan lactancia exclusiva con su hijo(a).

Niños, niñas, adolescentes con anemia confirmada, cáncer, VIH.

Niños, niñas, adolescentes con discapacidad.

Adultos mayores que no reciban subsidio de alimentación.

Familias con dificultades con el acceso a los alimentos.



Protección



GOBIERNO
DE COLOMBIA



**BIENESTAR
FAMILIAR**

Protección

Líneas de acción

Apoyo y fortalecimiento a la familia.

Vulnerabilidad o Adoptabilidad.

Víctima de conflicto armado.

Restablecimiento en la Administración de Justicia.

✓ INVERSIÓN 2018 - \$24.034.523.783

✓ CUPOS 2018 – 2.372



Protección

Apoyo y fortalecimiento a la familia



Modalidad de intervención de apoyo

- Intervención de apoyo psicosocial.
- Intervención de apoyo psicológico especializado.



Modalidad externado

- Media jornada.
- Jornada completa.



Modalidad Hogar Gestor

- Acompañamiento psicosocial y apoyo económico a NNA con discapacidad, enfermedad de cuidado especial, víctimas del conflicto armado y mayores de 18 años con discapacidad mental absoluta.

✓ INVERSIÓN - \$7.627.948.090

✓ CUPOS 2018 – 1.049

Protección

Atención en medio diferente al de la familia de origen o red vincular (Vulnerabilidad o Adoptabilidad)

Modalidad internado

NNA de 0 a 18 años con derechos amenazados, inobservados o vulnerados en general.

Adolescentes y mayores de 18 años, gestantes y/o en lactancia.

Niños y niñas mayores de 7 años y adolescentes con discapacidad mental, cognitiva y/o mental psicosocial.

NNA desde los 10 años con consumo de sustancias psicoactivas.

NNA víctimas de violencia sexual dentro y fuera del conflicto armado, y víctimas de trata.

NNA desde los 10 años con situación de vida en calle.

Modalidad Hogar Sustituto

Hogar sustituto vulneración.

Hogar sustituto discapacidad o enfermedad de cuidado especial.

Modalidad Casa Hogar

NNA con derechos inobservados, amenazados o vulnerados en general.

✓ **INVERSIÓN - \$11.994.789.128**

✓ **CUPOS 2018 – 1.041**



Protección - Sistema de Responsabilidad Penal Adolescente

| MODALIDAD | CUPOS CONTRATADOS |
|--|-------------------|
| INTERVENCION DE APOYO RESTABLECIMIENTO EN ADMINISTRACION DE JUSTICIA. | 25 |
| LIBERTAD ASISTIDA /VIGILADA. | 50 |
| EXTERNADO JORNADA COMPLETA RESTABLECIMIENTO EN ADMINISTRACIÓN DE JUSTICIA. | 25 |
| INTERNADO RESTABLECIMIENTO EN ADMINISTRACION DE JUSTICIA. | 25 |
| CENTRO TRANSITORIO. | 2 |
| CENTRO DE INTERNAMIENTO PREVENTIVO. | 36 |
| CENTRO DE ATENCIÓN ESPECIALIZADO. | 116 |
| TOTAL | 279 |

✓ **INVERSIÓN 2018 - \$4.411.786.565**

✓ **CUPOS 2018 – 279**



Protección - Sistema de Responsabilidad Penal Adolescente

Logros alcanzados

1

Participación de cinco adolescentes y jóvenes de **Asomenores**, con el proyecto **Panadería Adebrecho Gourmet**, en la **Feria Xpojóvenes**, organizada por Colombia Joven en Bogotá.

2

Mejor **Comité del SRPA** a nivel nacional.

3

Apoyo de la **Unidad de Servicio de Empleo** para la vinculación al campo laboral de los adolescentes del SRPA.

4

Entrega de la **cancha deportiva** a la Unidad de Servicio el jueves 1 de marzo de 2018.

5

11 jóvenes del Sistema vinculados a **Proyecto Sueños** del ICBF.



Protección - Sistema de Responsabilidad Penal Adolescente

Logros alcanzados en instancias y comités con participación del ICBF

1

Participación activa de los miembros del **Comité del SRPA** y consolidación de las mesas de trabajo.

2

Entrega de Unidad Productiva de Panadería, para el **proyecto Adebrecho Gourmet**, por parte de la Alcaldía Distrital.

3

Entrega de vehículo a la Policía el 26 de octubre de 2018, para **transporte de adolescentes** del SRPA.

4

Articulación con **Fundación Toca una Vida**, con talleres en el marco del proyecto Adebrecho Gourmet.



Actividades deportivas en el marco del Campeonato de Microfútbol de Asomenores.



Protección - Proyecto Sueños



Iniciativa del ICBF cuya finalidad es generar condiciones para que **los niños, niñas y adolescentes en los servicios de Protección**, alcancen la satisfacción de sus derechos a través del fortalecimiento de su identidad, personalidad, competencias y habilidades sociales, capacidad de autogestión y participación, **preparándolos para asumir posteriormente una vida autónoma e independiente.**

Población Objetivo

- Adolescentes y jóvenes entre 15 y 25 años sin discapacidad declarados en adoptabilidad.
- Adolescentes y jóvenes vinculado al Sistema De Responsabilidad Penal para Adolescentes (SRPA).

Componentes

- Educación.
- Identidad.
- Empleabilidad y emprendimiento.
- Voluntariado.



Protección - Proyecto Sueños

Logros alcanzados



Entrega de apoyo económico

Regional Bolívar, pionera en la entrega de **apoyo económico** a cada uno de los jóvenes de Proyecto Sueños.

Jóvenes con **cuentas de ahorro** aperturadas y con manejo propio, bajo seguimiento del operador.

ADOPTABILIDAD

APOYO ECONÓMICO
SOLICITADO
\$13.274.200

SRPA

APOYO EN MATRÍCULAS
\$11.269.500
APOYO ECONÓMICO
\$12.271.000
TOTAL: **\$23.540.500**

GRAN TOTAL APROBADO

\$36.814.700



Protección - ICBF en 'Cambiando el Mundo' en 2018



GOBIERNO DE COLOMBIA



Proyecto de vida de los jóvenes del ICBF

Cambiando el mundo de las familias colombianas
Instituto Colombiano de Bienestar Familiar ICBF © Todos los derechos reservados.



Protección - Acciones preventivas frente al abuso sexual y la ESCNNA

Desde los macro procesos misionales

250 usuarios de la Estrategia Construyendo Juntos Entornos Protectores participaron en jornadas de sensibilización y prevención de ESCNNA.

500 niños, niñas y adolescentes de Generaciones con Bienestar participaron en talleres y juegos de roles.

694 familias de Familias con Bienestar para la Paz participaron en actividades del módulo Sexualidad Placentera, Responsable y Saludable, relacionadas con la prevención de ESCNNA.

Modalidades para atención de NNA víctimas de violencia sexual

| LÍNEA DE ACCIÓN | MODALIDAD | OPERADOR | CUPOS |
|--|--|-------------------------------|-----------------|
| Apoyo y fortalecimiento familiar. | Intervención de apoyo – Intervención de apoyo psicosocial. | Fundación Dignitas. | 35 – Cartagena. |
| | | Corporación Jóvenes y Mañana. | 20 – Magangué. |
| Apoyo y fortalecimiento familiar. | Externado – Media jornada (violencia sexual). | Fundación Renacer. | 100. |
| Atención en medio diferente al de la familia de origen o red vincular. | Internado – NNA víctimas de violencia sexual dentro y fuera del conflicto armado, y víctimas de trata. | Fundación Renacer. | 50. |

Protección - Acciones preventivas frente al abuso sexual y la ESCNNA

A través de Fundación Renacer – operador para la intervención

Objetivo

Lograr procesos de formación y fortalecimiento en **consolidación de estilo de vida saludable**, construcción de ciudadanía, fortalecimiento personal y fortalecimiento familiar.

Modalidades

Internado
50 cupos.

Externado
Media Jornada
100 cupos.

- ✓ 24 horas al día – 7 días a la semana.
- ✓ 6 meses (prorrogables, según autoridad administrativa).
- ✓ 3 fases: Identificación, diagnóstico y acogida; intervención y proyección; preparación para el egreso.

- ✓ 4 horas diarias en jornada contraria a escolar.
- ✓ 6 meses (prorrogables, según autoridad administrativa).

Protección - Acciones preventivas frente al abuso sexual y la ESCNNA

A través del Plan de Contingencia Regional en Centros Zonales

| | Actividades realizadas | No. de NNA participantes | No. de padres o familias participantes | No. operadores o UDS con actividad |
|----------------|--|--------------------------|--|------------------------------------|
| | Socialización Plan de Contingencia. | 140 | 68 | 2 |
| | Talleres, charlas o sensibilizaciones en el contexto de la ESCNNA y temáticas derivadas de esta. | 2.631 | 2.129 | 27 |
| | Caminatas, marchas o movilizaciones en barrios. | 1.710 | 1.369 | 18 |
| | Proyección de video relacionado con la ESCNNA. | 583 | 292 | 5 |
| | Firma de pactos contra ESCNNA. | --- | 287 | 3 |
| | Elaboración de murales o pancartas. | 411 | 270 | 3 |
| | Entrega de folletos o material gráfico. | 333 | 723 | 9 |
| | Jornada deportiva y lúdico-recreativa. | 611 | --- | 3 |
| TOTALES | | 6.419 | 5.138 | 70 |

Protección - Acciones preventivas frente al abuso sexual y la ESCNNA

Registro fotográfico del Plan de Contingencia Regional



Protección

ICBF en el Comité Consultivo para la Prevención y Atención del Abuso y ESCNNA

Logros alcanzados

- 1 Compromiso de los prestadores de servicios turísticos con la **denuncia de turistas** que intentan ingresar a hoteles y/o edificios con niños, niñas o adolescentes.
- 2 **Red Juvenil** fortalecida y sostenible.
- 3 **Reactivación** del Consejo de la Localidad Histórica y del Caribe Norte.
- 4 Convenio ICBF – World Vision para fortalecer las acciones de **prevención contra las violencias** en niños, niñas y adolescentes.



Protección

ICBF en el Comité Consultivo para la Prevención y Atención del Abuso y ESCNNA

Logros alcanzados

- 5 Instituciones educativas más comprometidas con el **reporte de casos** que puedan estar ocurriendo al interior de sus establecimientos.
- 6 Nuevos retos para Fiscalía frente a la **investigación y judicialización**, gracias a su campaña “Eso es Cuento”.
- 7 **Firma del pacto** en contra de las violencias en niños niñas y adolescentes, liderado por Procuraduría General de la Nación.
- 8 Fortalecimiento y articulación de las **campañas del Distrito**: “Lo valioso es no tener precio” y “La muralla soy yo”.



Protección - Equipo Móvil de Protección Integral

Objetivo

Desarrollar acciones coordinadas, con el propósito de promover el restablecimiento de los derechos de los **niños, niñas y adolescentes en situación de trabajo** infantil, con sus derechos inobservados, amenazados o vulnerados, **involucrando a las familias y/o redes vinculares**, a través de la atención directa de los Equipos Móviles de Protección Integral – EMPI, teniendo en cuenta las características y particularidades del territorio.



Peores formas de trabajo infantil – Convenio 182 de la OIT

- Todas las **formas de esclavitud o las prácticas análogas a la esclavitud**, como la venta y la trata de niños, la servidumbre por deudas y la condición de siervo y el trabajo forzoso u obligatorio, incluido el reclutamiento forzoso u obligatorio de niños para utilizarlos en conflictos armados.
- La **utilización, el reclutamiento o la oferta** de niños para la prostitución, la producción de pornografía o actuaciones pornográficas.
- La utilización, el reclutamiento o la oferta de niños para la realización de actividades lúdicas, en particular la **producción y el tráfico de estupefacientes**, tal como se definen en los tratados internacionales pertinentes.
- El trabajo que, por su naturaleza o por las condiciones en que se lleva a cabo, es probable que dañe la **salud, la seguridad o la moralidad de los niños**.

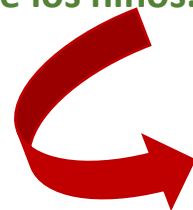

Esta última, es la problemática atendida por EMPI.



Protección - Equipo Móvil de Protección Integral

Municipios atendidos

CARTAGENA

Todo el año 2018

MOMPOX

Mayo 2018

MAGANGUÉ

Octubre 2018

**EL CARMEN
DE BOLÍVAR**

Noviembre 2018

Mompox.



| | |
|--|----|
| Niños, niñas, adolescentes y familias atendidas. | 71 |
| Jornadas de sensibilización y control. | 43 |
| Niños, niñas y adolescentes direccionados a Autoridad Administrativa. | 25 |
| Constataciones. | 43 |
| Niños, niñas y adolescentes remitidos a Salud, Educación, Generaciones con Bienestar y Primera Infancia. | 66 |

Protección - Equipo Móvil de Protección Integral

Logros alcanzados

- 1** En el marco de la campaña “**Presentes contra el Trabajo Infantil**”, liderada por la Dirección General del ICBF, la Regional Bolívar participó con actividades y Jornadas de Sensibilización y Control en Centro Histórico, Mercado de Bazurto, barrio El Pozón y municipios del departamento.
- 2** Firma del pacto “**Yo firmo contra el trabajo infantil**”, en el marco de la conmemoración del 12 de Junio – Día Mundial Contra el Trabajo Infantil. En el evento participaron: Alcaldía Mayor de Cartagena y Alcaldías Locales, Ministerio del Trabajo, Fenalco, Procuraduría de Familia, Defensoría del Pueblo, Policía de Infancia y Adolescencia, Fundación Semillas de Esperanza y comunidad en general.



Protección - Equipo Móvil de Protección Integral

Logros alcanzados



3

El ICBF lideró la **Maratón contra el Trabajo Infantil**, con un recorrido que inició en Las Bóvedas, siguiendo por la circunvalar de la Muralla, Calle de las Damas, Calle de la Amargura, Plaza de la Aduana, hasta llegar a la Plaza de los Coches.

Participaron operadores y colaboradores del ICBF, Alcaldía Mayor, Fenalco, Policía de Infancia y Adolescencia, Defensoría del Pueblo, comunidad en general, entre otros.

4

- A través del trabajo del ICBF en el **Comité Interinstitucional de Erradicación del Trabajo Infantil (CIETI)**, se han desarrollado 8 sesiones para coordinar acciones que permitan promover la garantía de derechos de niños, niñas y adolescentes en situación de trabajo infantil.
- Lectura y construcción de líneas de acción e implementación de la **Política Pública para la Prevención y Erradicación del Trabajo Infantil y la Protección Integral del Adolescente Trabajador 2017 – 2027**.

Instancia consultora y coordinadora de políticas públicas orientadas a prevenir y erradicar el trabajo infantil.





Unidades Móviles



GOBIERNO
DE COLOMBIA



**BIENESTAR
FAMILIAR**

Unidades Móviles

ICBF debe adelantar acciones necesarias para el restablecimiento y goce efectivo de los derechos y la contribución a la reparación integral de los niños, niñas y adolescentes y su grupo familiar, mujeres gestantes, lactantes, familias indígenas, afrodescendientes víctimas del desplazamiento forzado.



- ✓ **4** Unidades Móviles en la Regional Bolívar.
- ✓ **16** profesionales de las áreas de: psicología, nutrición, trabajo social, antropología, sociología, pedagogía.
- ✓ **1** profesional de apoyo del área de trabajo social en la Regional Bolívar.

NIÑOS, NIÑAS Y ADOLESCENTES VÍCTIMAS DEL DESPLAZAMIENTO FORZADO

| | |
|---------------------------------|-------|
| Meta a octubre | 3.200 |
| Población atendida | 3.835 |
| Meta total población | 6.400 |
| TOTAL POBLACIÓN ATENDIDA | 6.273 |

* Fuente: SIUM – Sistema de Información de Unidades Móviles con corte a 31 de octubre de 2018.



Unidades Móviles

Logros alcanzados

1

Acompañamiento a **32 familias** de Vereda Púa, reubicadas en finca Silberio, pertenecientes al Consejo Comunitario El mango de la Púa.

2

Realización del taller **“Proyecto de vida familiar”** con las 32 familias y priorización de la estrategia **“Reparación con sentido”**, desde el rescate de sus costumbres, valores personales y familiares.

3

Valoración nutricional a **53 niños, niñas y adolescentes**. Los padres de familia han puesto en práctica los conocimientos adquiridos en educación nutricional, reflejado en la mejora nutricional de los menores de edad.



Unidades Móviles

Logros alcanzados

4

Entrega de Alimento de Alto Valor Nutricional:

- ✓ **5.066** unidades de Bienestarina en polvo.
- ✓ **22.450** unidades de Bienestarina Líquida.
- ✓ **131** unidades de alimento para mujer gestante y lactante – Nutrigest.



5

Desarrollo de la estrategia pedagógica “Muralismo” en los municipios de Santa Rosa del Sur, San Pablo, Río Viejo, Calamar, así como la actividad “Cine bajo las estrellas” con la comunidad de Barranca Vieja.



Unidades Móviles





Experiencias exitosas en Centros Zonales



GOBIERNO DE COLOMBIA



BIENESTAR FAMILIAR

Experiencias exitosas en Centros Zonales

Centro Zonal Histórico y del Caribe Norte Transformación de espacios pedagógicos

CDI Ararca – 29/01/2018



La implementación de la modalidad Propia e Intercultural se logró tras los acuerdos en Consulta Previa entre MinInterior, ICBF y el Consejo Comunitario de Comunidades Negras de las Islas. Este es el **único Centro Zonal de la macro región Caribe** en el que se ejecuta.



Transformación de espacios pedagógicos en unidades de servicio de la **modalidad Propia e Intercultural en Ararca, Isla Grande, Barú e Isla Fuerte.**

Se contaba con espacios reducidos, falta de ambientación, sin suficientes recursos materiales.



Aula de 2 a 3 años en Ararca, el 20 de agosto de 2018, con un mejor espacio para el desarrollo de las prácticas pedagógicas de las maestras.

Experiencias exitosas en Centros Zonales

Centro Zonal Virgen y Turístico Jornada de prevención de ESCNNA

✓ Jornada de prevención de la **Explotación Sexual Comercial en Niños, Niñas y Adolescentes (ESCNNA)**, como iniciativa de protección integral contra cualquier tipo de violencia sexual en la niñez y adolescencia.

✓ Dirigida a moradores y visitantes del Centro Comercial Paseo de la Castellana y a los beneficiarios de las modalidades de atención a Primera Infancia, en cumplimiento de la política De Cero a Siempre, para generar **procesos de sensibilización e identificación de posibles casos** de victimización de nuestros niños, niñas y adolescentes en corresponsabilidad con las familias, comunidad y entes territoriales.



Experiencias exitosas en Centros Zonales

Centro Zonal Industrial y de la Bahía Feria del Buen Trato









Para promover los derechos de los niños y niñas, se articulan acciones con entidades de la Localidad 3 de Cartagena, trabajando temas como **“Mujer, fuerza visible de la sociedad”**, resaltando el liderazgo de la mujer en sus ámbitos y promoviendo sus derechos; “El arte de amar es tarea de papás” y “El cuerpo como territorio de paz y respeto”, entre otras.



Se realizan acciones para la prevención de todas las formas de violencia sexual contra los niños, niñas, adolescentes y mujeres; **sensibilización de la figura paterna** en los procesos de crianza y generación de vínculos afectivos.

Experiencias exitosas en Centros Zonales

Centro Zonal Turbaco Territorios Étnicos con Bienestar en El Níspero

-  El proyecto en el corregimiento El Níspero de María La Baja se tituló **Recuperación de los valores familiares del corregimiento mediante la protección de la identidad étnica – cultural**.
-  El proyecto trabajó el fortalecimiento socio organizativo de la comunidad, buscando generar un espacio para el auto-consumo familiar y comunitario, bajo el eje central de la estrategia **Encuentros en Familia**.
-  Se fortalecieron vínculos familiares, el papel de la **mujer como constructora de paz** y el fortalecimiento de su autoestima como factor protector para prevenir la violencia contra la mujer, situación que estaba “normalizada” en la comunidad.
-  **Apoyo al fortalecimiento cultural:** Este ayuda a las familias a valorar la diferencia cultural, conocer sus raíces e inicios para el aprendizaje de la lengua palenquera.
-  **Apoyo al fortalecimiento socio-organizativo:** Con el ánimo de rescatar una tradición ancestral, se continúa el fortalecimiento de la Asociación de Parteras Negras de El Nispero “**Salvando Vidas Mae Mía**”, la primera en el Caribe colombiano y la segunda en el país. Las parteras son elemento identitario de la comunidad negra del corregimiento.
-  **Producción de alimentos para el autoconsumo:** 3 galpones, con 270 gallinas cada uno, administrado por las 30 familias.

Experiencias exitosas en Centros Zonales

Centro Zonal Turbaco Territorios Étnicos con Bienestar en El Níspero

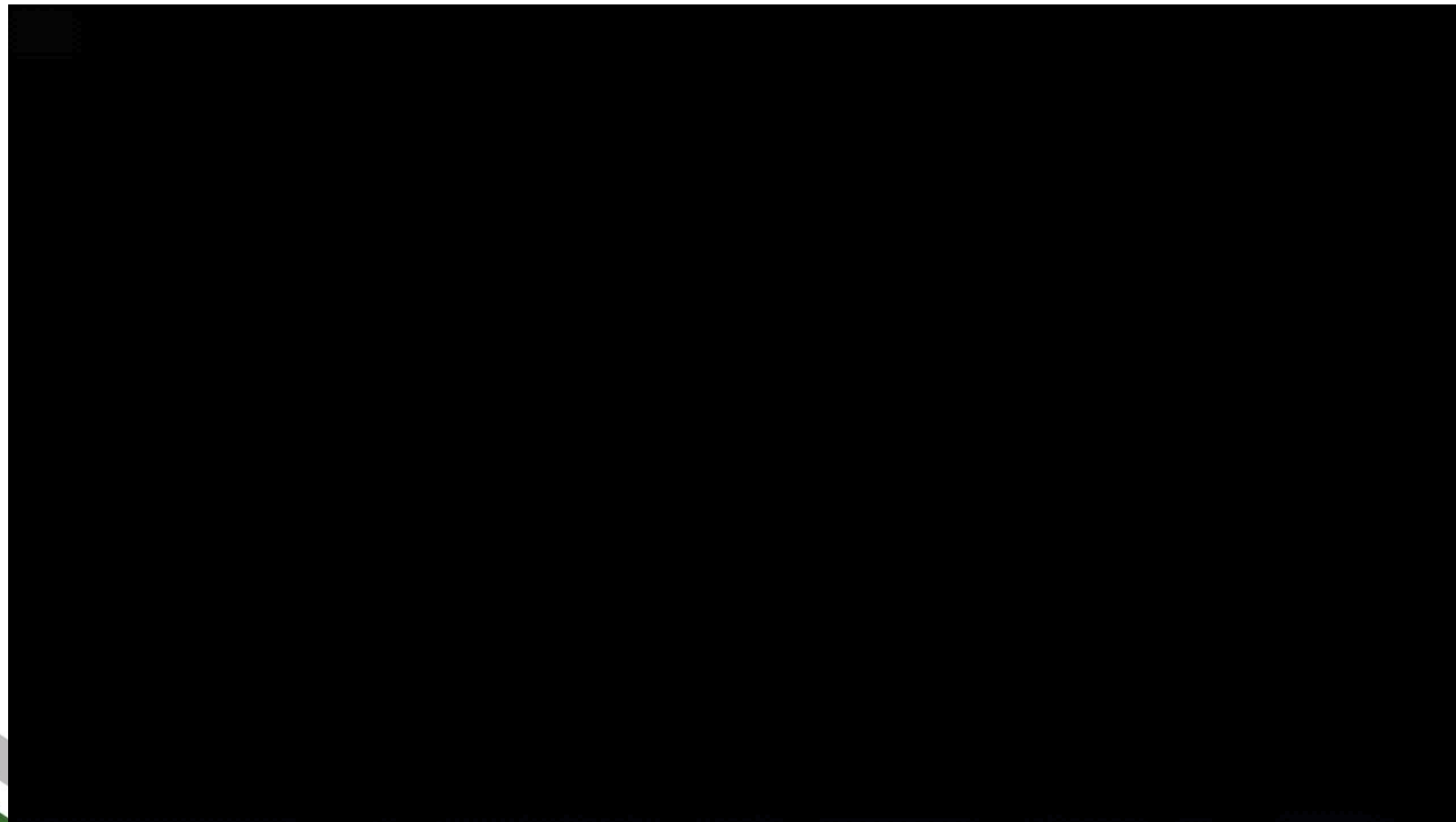

Experiencias exitosas en Centros Zonales

Centro Zonal El Carmen de Bolívar Rescate de tradiciones

✓ Niños y niñas de San Jacinto, orientados por el operador Fundercar del ICBF, mostraron sus habilidades artísticas al imitar a sus personajes favoritos, como un ejercicio para el **rescate de las costumbres propias del territorio**, articulados con las entidades territoriales y contando con la participación de la comunidad de este municipio.



Experiencias exitosas en Centros Zonales

Centro Zonal Magangué Festival Artístico y Cultural Infantil del Medio Ambiente

✓ Es realizado cada año en junio, por el Hogar Infantil Comunitario Los Naranjos, para crear conciencia en niños, niñas, familias y comunidad en general sobre el **cuidado y la preservación del medio ambiente** con actividades artísticas y culturales.



Desfile artístico de Carrozas Ecológicas.

Concurso de danzas, rondas y presentación de cuentos ecológicos.



✓ Se vinculan instituciones educativas, CDI, entes territoriales, empresas públicas y privadas. En 2017 se contó con la vinculación del Ministerio de Cultura.

Experiencias exitosas en Centros Zonales

Centro Zonal Mompox Huerta institucional Mi Segundo Hogar

✓ La huerta hace parte del CDI Mi Segundo Hogar, en el corregimiento San Miguel de Hatillo de Loba, donde se atienden **56 niños y niñas**, e inició en febrero de 2018, aprovechando el **terreno extenso de la unidad y el potencial agricultor de las familias** de esa comunidad.

✓ Estrategia para promover la **seguridad alimentaria, con participación comunitaria y educación de los padres de familia**, orientada al derecho a la alimentación y a la salud de los niños y las niñas.

✓ En septiembre se comenzó con el **sembrado de caña de azúcar** y en octubre se sembró arroz. Se mantiene el cultivo de yuca, plátano, mafufo, maíz y hortalizas.



Experiencias exitosas en Centros Zonales

Centro Zonal Simití Vida saludable, cultura y deporte

✓ En el CDI Jugando y Riendo Construyo Mi Mundo, en San Pablo, se realizó la **jornada de estilos de vida saludable** para crear conciencia en los padres de familia de los menú saludables existentes para sus niños y niñas.



✓ Se realizó la Semana Cultural y Deportiva, como un espacio para el **rescate de la cultura** en el municipio en el cual también se puedan fortalecer los vínculos familiares a través del baile y los juegos.



iGracias!



BIENESTAR
FAMILIAR