

Monitoreo Regional

Dirección de Planeación y Control de Gestión - Subdirección de Monitoreo y Evaluación

Regional Putumayo



Junio
2015

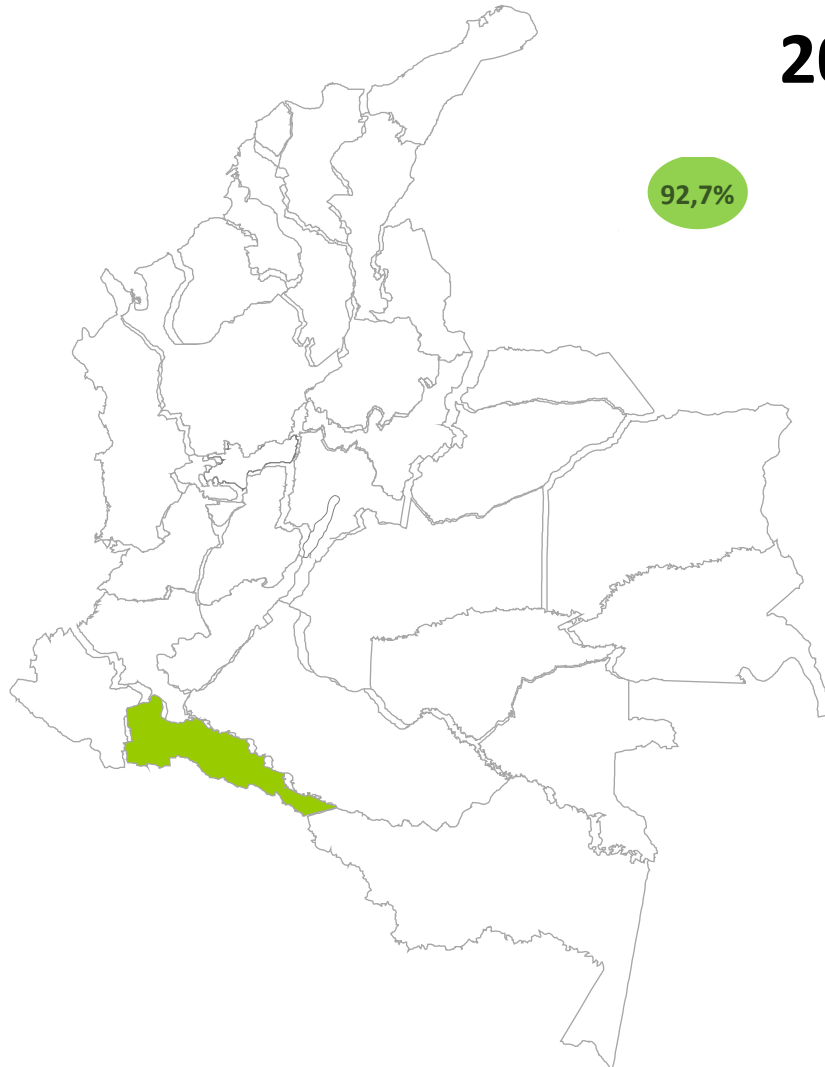

92,7%





**Instituto Colombiano de Bienestar
Familiar**

Directora General

Cristina Plazas Michelsen

**Director de Planeación y Control
de la Gestión**

Juan Carlos Bolívar López

**Subdirector de Monitoreo
y Evaluación**

Julio Cesar Jimenez Garzón

Equipo Monitoreo

Diana Marcela Gomez

Maria Fernanda Ballesteros

Jesus Arturo Arenas

Leandro Chaves Vergara

Nestor Yaselga Lopez

Sede Nacional / Cundinamarca

Avenida Carrera 68

No. 64C – 75

PBX: 4377630

www.icbf.gov.co

TABLA DE CONTENIDO

Pág

1. INTRODUCCIÓN	3
2. METODOLOGIA DE MEDICIÓN	3
2.1 Tablero de Control Institucional 2015	3
2.2 Monitoreo y Evaluación	3
2.3 Metodología de evaluación de indicadores del Tablero de Control Institucional 2015.	4
3. MONITOREO A LA GESTION INSTITUCIONAL	7
3.1 Ranking regional	7
3.2 Resultados generales	7
3.3 Indicadores de tablero de control con calificación crítico	10
3.3.1 Macroprocesos misionales	10
3.3.2 Macroprocesos de apoyo	11
3.3.3 Macroprocesos estratégicos	11
3.3.4 Macroprocesos de evaluación	12
3.4 Resultados Plan de Acción	12
3.4.1 Componente metas-indicadores	12
3.4.2 Componente actividades	14
3.4.3 Componente presupuesto	14
4. OBSERVACIONES FINALES	16

1. INTRODUCCIÓN

En el marco del proceso de monitoreo y evaluación a los avances de la gestión institucional y con el fin de generar insumos para la adecuada toma de decisiones que permitan el mejoramiento de la gestión en todos los niveles del ICBF, la Dirección de Planeación y Control de Gestión desarrolló el modelo de monitoreo y evaluación, el cual está orientado a la generación de reportes y alertas oportunas que permitan la toma de decisiones a nivel nacional, regional y zonal. Lo anterior se realizará a través de las herramientas dispuestas para tal fin como son: el tablero de avances, el SIMEI, reporte de alertas y los informes trimestrales de avances de la gestión.

El presente documento es el primer informe trimestral de avances de la gestión institucional, el cual contiene el análisis de los diferentes agregados que sirven a la alineación de la estrategia y la gestión de la entidad. Se estructura para dar cuenta de las generalidades de los avances, donde se muestra inicialmente la metodología de medición, se muestran los avances de manera general (incluyendo el ranking regional y los indicadores críticos al mes de corte), y finalmente con los análisis del plan de acción (donde se incluye el comportamiento de las variables que lo componen) y de los macroprocesos y procesos que ha formulado la entidad.

2. METODOLOGIA DE MEDICIÓN

2.1 Tablero de Control Institucional 2015

El tablero de control es la principal herramienta para medir la gestión de la entidad, está compuesto por todos los indicadores de la Sede de la Dirección General, Regionales y Centros Zonales, los cuales están alineados a los objetivos institucionales, Plan de Acción, Plan Indicativo, mapa de procesos y objetivos SIGE.

Por otro lado, un grupo de los indicadores hacen parte del Plan de Acción, principal herramienta para la medición de la estrategia de la entidad en cada vigencia, y se relaciona directamente con las metas establecidas en el Plan Indicativo Institucional y el Plan Nacional de Desarrollo. Esta herramienta es el principal insumo para determinar el ranking regional mensualmente.

Por último, los demás indicadores apoyan la medición a la gestión a nivel nacional, regional y zonal para dar cumplimiento a los objetivos institucionales, el mapa de procesos y los objetivos SIGE.

2.2 Monitoreo y Evaluación

El monitoreo es una actividad continua que provee información sobre el progreso de los objetivos, metas, actividades y presupuesto, mediante la comparación de avances periódicos y metas predefinidas, cuyo enfoque estará orientado hacia el desempeño; proporciona elementos para la oportunidad de mejora y establece vínculos de responsabilidad entre los ejecutores y sus resultados, sin entrar a examinar la causalidad entre la intervención y sus efectos.

Con base en el monitoreo, la evaluación de la gestión hace referencia al análisis de los resultados de las metas, actividades y presupuesto, que son necesarios para el logro de los objetivos propuestos y funcionará con base en incentivos a la buena gestión por resultados, de tal manera que se promueva el reconocimiento al logro de mejores prácticas, a los aprendizajes permanentes y a las innovaciones en los procesos. Así mismo, se determinan las acciones de mejora en la gestión cuando los resultados obtenidos no son satisfactorios.

Por otra parte, los resultados de la evaluación de la gestión, establecerán responsabilidades a los diferentes niveles en el marco de rendición de cuentas Institucional y territorial, de acuerdo a lo establecido en la Ley 489 de 1998.

Finalmente, se promoverá la autoevaluación como una estrategia orientada al ejercicio de autovaloración y auto-reflexión permanente. Se utilizarán de insumo los resultados y análisis de cada vigencia con los cuales se realizarán un diagnóstico del ICBF en un periodo de tiempo determinado.

De acuerdo a lo anterior se desarrolla el modelo de monitoreo y evaluación, el cual se basa en los indicadores del tablero de control y el plan de acción, que contempla las responsabilidades por áreas y niveles, el análisis, las alertas y modificaciones como puntos de control.

Con el modelo se busca:

- Generar alertas tempranas que permitan el cumplimiento de las metas.
- Producir información pertinente para la toma de decisiones, reduciendo la incertidumbre y aumentando las evidencias.
- Incrementar la transparencia.
- Fortalecer el proceso de rendición de cuentas.
- Evaluar el desempeño de la gestión en todos los niveles del ICBF.

Una vez generados los resultados de avance de los indicadores, la Subdirección de Monitoreo y Evaluación enviará a los responsables del reporte y la gestión, alertas por oportunidad, calidad y avances, en la cual se notifica y se retroalimenta con el fin de generar acciones de mejora, las cuales también tendrán un seguimiento permanente.

2.3 Metodología de evaluación de indicadores del Tablero de Control Institucional 2015.

Para la vigencia 2015, el tablero de control cuenta en total con 195 indicadores, de los cuales 79 tienen medición en el nivel regional y 29 en el nivel de centro zonal.

	Nacional	Regional	Zonal
Plan de Acción	105	27	11
Plan Indicativo	74	15	5
Gestión	90	52	18
Total	195	79	29

La valoración agregada del tablero de control, tanto para el nivel nacional como para las regionales, dependerá estrictamente de los resultados obtenidos en cada indicador y del peso porcentual que éste tenga asignado en la estructura del tablero.

Para evaluar cada indicador se utilizará la metodología de semáforo para estandarizar los resultados, estableciendo los siguientes rangos en la hoja de vida de cada indicador. Óptimo, Adecuado, Riesgo, Critico, NA (no aplica). De acuerdo con la calificación obtenida según el rango establecido en la hoja de vida, se asignan los puntos para cada indicador así:

	Rango	Puntos	valor cálculo	cálculo
	Óptimo	4	1	(ponderación del Indicador * valor de calculo rango)
	Adecuado	3	0,85	
	En riesgo	2	0,6	
	Crítico	1	0,3	

Cuando se presenta la valoración de NA, éste no es tenido en cuenta dentro de la medición para no afectar los resultados generales.

Una vez calculado cada uno de los agregados y cada uno de los niveles se les asigna una valoración que se relaciona a continuación:

Satisfactorio 90% ≤ X < 100% 	Requiere Mejora 80% ≤ X < 90% 	Atención prioritaria 70% ≤ X < 80% 	Atención Inmediata 0% ≤ X < 70% 
---	--	---	--

Esta metodología semáforo, permite especialmente la generación de alertas para la toma de decisiones y ajustes de la gestión frente a los avances presentados en el transcurso de la vigencia.

Finalmente para la generación del ranking regional, en la vigencia 2015 se tomará el resultado obtenido mensualmente en los indicadores de **plan de acción**.

Para el presente informe, se hará énfasis en las áreas que componen el ICBF, las cuales están relacionadas a los macroprocesos de la siguiente manera:

Macroprocesos misionales	
Macroproceso	Area
MPM1: Gestión para la Atención Integral a la Primera Infancia	M1 Dir. Primera Infancia
MPM2: Gestión para la promoción y Prevención para la protección integral de las niñez y la adolescencia	M2 Dir. Niñez y Adolescencia
MPM3: Gestión para la atención de las familias y comunidades	M3 Dir. Familia y Comunidades

MPM4: Gestión para la Nutrición	M4 Dir. Nutrición
MPM5: Gestión para la Protección	M5 Dir. Protección

Macroprocesos apoyo

Macroproceso	Area
MPA1: Gestión Soporte	A1 Dir. Gestión Humana
	A2 Dir. Financiera
	A4 Dir. Abastecimiento
	A5 Dir. Administrativa
	A6 Dir. Contratación
	A7 Ofic. Asesora Jurídica
MPA2: Gestión Jurídica	
MPA5: Gestión Servicio y Atención	A10 Dir. Servicio y Atención
MPA6: Gestión Tecnológica	A11 Dir. Información y Tecnología

Macroprocesos estratégicos

Macroproceso	Area
MPE2: Mejoramiento Continuo	A13 Dir. Planeación (Mejoramiento)
MPE3: Coordinación y Articulación del SNBF	A14 Dir. SNBF

Macroprocesos evaluación

Macroproceso	Area
MPEV1: Evaluación, Monitoreo y Control de la	A13 Dir. Planeación (Evaluación)

A continuación se presenta el avance del Tablero de Control Institucional con corte a marzo de 2015, generando alertas que sirvan como insumo para la toma de decisiones que conlleve a la mejora institucional.

3. MONITOREO A LA GESTION INSTITUCIONAL

3.1 Ranking regional

Como se mencionó en la metodología de este documento, el ranking regional está construido en función de los resultados obtenidos por las regionales en los indicadores del plan de acción. De acuerdo con esto, para el corte junio se tomaron los resultados de 20 indicadores de plan de acción que aplicaban a las regionales.

Macroregional: **Centro Sur**

Regional	Avance	puesto
Caquetá	90%	4
Huila	94%	1
Tolima	83%	5
Putumayo	93%	3
Amazonas	93%	2

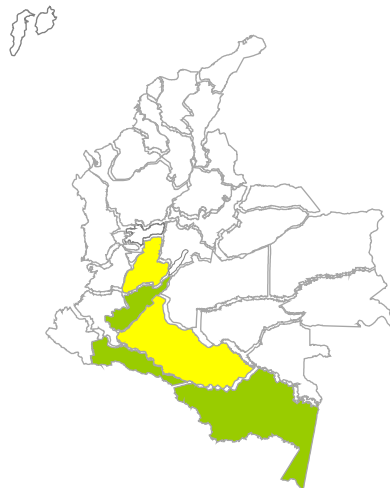

La regional Putumayo se encuentra ubicada en la macroregion Centro Sur, está ubicada en el tercer puesto de la calificación con un avance de 93%, resaltando que aunque su valoración es satisfactoria, requiere adelantar acciones preventivas en sus procesos para mejorar la gestión en las siguientes mediciones.

3.2 Resultados generales

En junio, del total de 79 indicadores del tablero de control que se miden en regionales, 31 tuvieron medición según su hoja de vida. Para el plan de acción, de los 27 indicadores, se midieron avances en 20 de ellos. Finalmente, de 15 indicadores contenidos en el plan indicativo, 10 tuvieron medición al mes de junio. Como lo muestra el gráfico No. 1, la Regional Putumayo en el segundo trimestre mostró un avance en plan de acción de 92,7%, por su parte el avance de plan indicativo fue de 98,2%, y del tablero de control fue de 92,2%.

En los tres escenarios de análisis, el rango de valoración de acuerdo al resultado obtenido a nivel regional es:

- Plan de acción: SATISFACTORIO
- Plan Indicativo: SATISFACTORIO
- Tablero de control: SATISFACTORIO

Aunque la regional evidencia un nivel de satisfactorio en el los tres escenarios, aun puede implementar acciones orientadas a mejorar los resultados de la gestión en las siguientes mediciones..

Gráfico 1



De acuerdo con la calificación obtenida en el plan de acción, para el primer semestre 16 indicadores obtuvieron calificación Óptimo, 2 Adecuado, 1 En riesgo y 1 Crítico. Por su parte, los indicadores de tablero de control 42 fueron calificados en Optimo, 10 en Adecuado, 3 En riesgo y 3 en Crítico.

Comportamiento general			
	Plan de Acción	Plan Indicativo	Tablero control
Optimo	16	9	42
Adecuado	2	1	10
En riesgo	1	0	3
Crítico	1	0	3
NA	7	5	21
Total	27	15	79

Adicional a los resultados generales presentados por plan de acción, plan indicativo y tablero de control, se presenta a continuación los avances presentados por objetivos institucionales, los cuales definen la estrategia de la entidad:

Gráfico 2

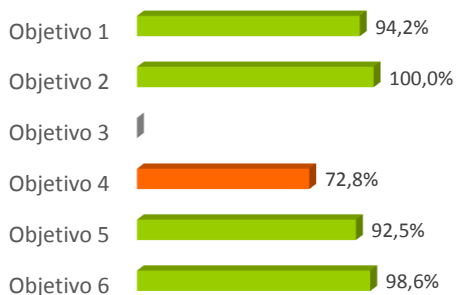

Objetivo 1: Ampliar cobertura y mejorar calidad en la atención integral a la Primera Infancia.

Objetivo 2: Promover los derechos de los NNA y prevenir los riesgos o amenazas de vulneración de los mismos

Objetivo 3: Fortalecer en las familias y comunidades étnicas capacidades que promuevan su desarrollo, fortalezcan sus vínculos de cuidado mutuo y prevengan la violencia intrafamiliar y de género.

Objetivo 4: Promover la seguridad alimentaria y nutricional en el desarrollo de la primera infancia, los NNA y la familia.

Objetivo 5: Garantizar la protección integral de los NNA en coordinación con las instancias del SNBF.

Objetivo 6: Lograr una adecuada y eficiente gestión institucional a través de la articulación entre servidores, áreas y niveles territoriales; el apoyo administrativo a los procesos misionales, la apropiación de una cultura de la evaluación y la optimización del uso de los recursos

Dentro de los objetivos institucionales se resalta el resultado obtenido por los objetivos dirigidos a la Primera Infancia, Niñez y Adolescencia, así como los objetivos 5 y 6 correspondientes a garantizar la protección integral de los NNA en coordinación con las instancias del SNBF y Lograr una adecuada y eficiente gestión institucional. Para el objetivo 4 "Promover la seguridad alimentaria y nutricional en el desarrollo de la primera infancia, los NNA y la familia", se está realizando el análisis respectivo con el área responsable de los indicadores para mejorar la gestión en lo que queda de la vigencia. Con corte al primer semestre no se ha presentado valoración en la regional para el objetivo dirigido a Familias y Comunidades.

Para el presente documento, el análisis se realizará basado en el aporte que realiza la regional en la medición de las áreas de la Sede Nacional.

El comportamiento de la regional visto desde las áreas y el nivel desagregado de la valoración de los indicadores se muestra a continuación:

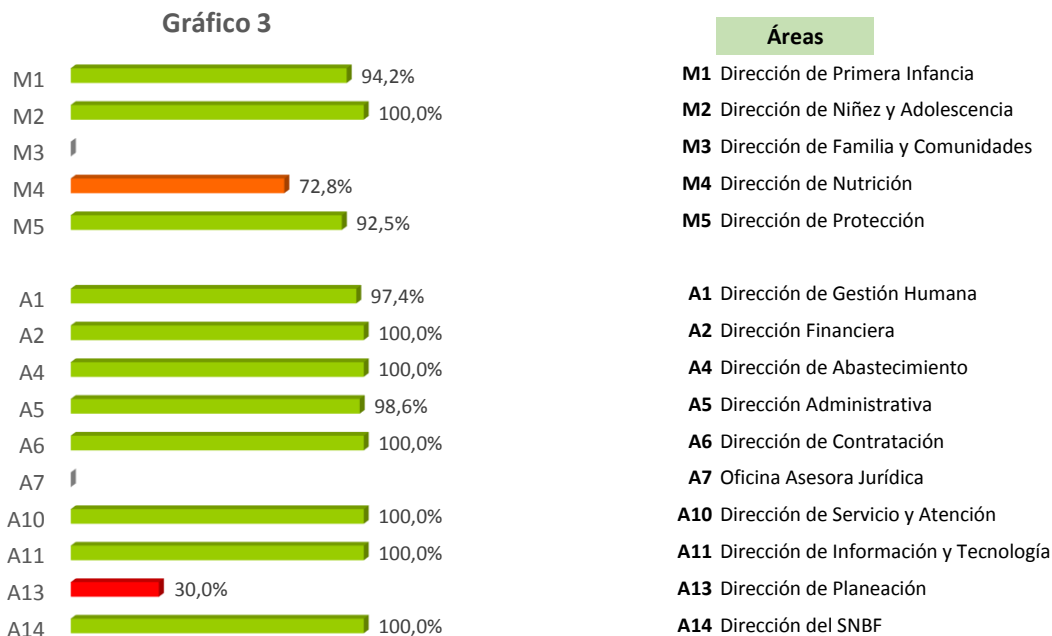

Comportamiento indicadores

Misionales					
Área	Optimo	Adecuado	En riesgo	Critico	NA
Dir. Primera Infancia	8	2	1	0	0
Dir. Niñez y Adolescencia	3	0	0	0	3
Dir. Familia y Comunidades	0	0	0	0	1
Dir. Nutrición	2	3	0	2	2
Dir. Protección	8	2	2	0	6

Apoyo					
Área	Optimo	Adecuado	En riesgo	Critico	NA
Dir. Gestión Humana	3	2	0	0	0
Dir. Financiera	4	0	0	0	0
Dir. Abastecimiento	2	0	0	0	0
Dir. Administrativa	4	1	0	0	3
Dir. Contratación	1	0	0	0	0
Ofic. Asesora Jurídica	0	0	0	0	1
Dir. Servicio y Atención	3	0	0	0	0
Dir. Información y Tecnología	2	0	0	0	0
Dir. Planeación	0	0	0	1	4

Dir. SNBF	2	0	0	0	1
-----------	---	---	---	---	---

El avance del tablero de control para el primer semestre muestra que 52 indicadores fueron calificados en “Óptimo” y “Adecuado” como lo muestra la tabla anterior, de los cuales 28 indicadores pertenecen a las áreas misionales y 24 pertenecen a las áreas de apoyo. Es importante mantener el buen desempeño de estos indicadores para las siguientes mediciones.

De otro lado, los resultados también muestran una proporción importante de los indicadores calificados “En riesgo” y “Crítico”, 6 en total, por lo que se requiere por parte de las áreas responsables una revisión a fondo y la implementación de acciones orientadas a mejorar aquellos indicadores que no alcanzaron resultados satisfactorios en el primer semestre.

Para aquellos indicadores que han obtenido en varias mediciones valoración en “Crítico” y “En Riesgo”, la Subdirección de Monitoreo y Evaluación está coordinando con las áreas responsables la generación de acciones de mejora que permitan mejorar los resultados en el transcurso de la vigencia de manera oportuna a cada una de las alertas establecidas en relación al desempeño del indicador.

3.3 Indicadores de tablero de control con calificación crítica

A continuación se detallan los indicadores de tablero de control que presentaron calificación "crítico" para el primer semestre.

Es importante señalar que de los 3 indicadores que obtuvieron valoración "crítico" con corte Junio, 1 corresponden a áreas de apoyo, reflejando en estos las mayores debilidades en los resultados obtenidos.

Dentro de las áreas que recogen la mayor cantidad de indicadores en estado "crítico" se encuentra la Dirección de Nutrición (2), es necesario realizar un proceso de formulación de planes de mejora para mejorar el resultado de los indicadores y no afectar la calificación de la regional.

3.3.1 Macroprocesos misionales

Macroprocesos misionales	
Macroproceso	Area
MPM1: Gestión para la Atención Integral a la	M1 Dir. Primera Infancia
MPM2: Gestión para la promoción y Prevención	M2 Dir. Niñez y Adolescencia
MPM3: Gestión para la atención de las familias y	M3 Dir. Familia y Comunidades
MPM4: Gestión para la Nutrición	M4 Dir. Nutrición
MPM5: Gestión para la Protección	M5 Dir. Protección

Para los macroprocesos misionales que contienen las áreas de Primera Infancia, Niñez y Adolescencia, Familias y Comunidades, Nutrición y Protección, se presenta a continuación el listado de indicadores en estado crítico:

Área responsable	Cod	Indicadores críticos
Dirección de Nutrición	PA-23	Porcentaje de niños y niñas que mejoraron su estado Nutricional que se encuentran en la modalidad Recuperación Nutricional con Enfoque Comunitario - RNEC
Dirección de Nutrición	MPM4-02	Porcentaje de niños de 6 meses a 2 años reportados al Sistema de Seguimiento Nutricional – SSN pertenecientes al programa FAMI y CDI Modalidad Familiar, con desnutrición global que mejoran su estado nutricional.

3.3.2 Macroprocesos de apoyo

Macroprocesos apoyo	
Macroproceso	Area
MPA1: Gestión Soporte	A1 Dir. Gestión Humana
	A2 Dir. Financiera
	A4 Dir. Abastecimiento
	A5 Dir. Administrativa
	A6 Dir. Contratación
	A7 Ofic. Asesora Jurídica
MPA2: Gestión Jurídica	A7 Ofic. Asesora Jurídica
MPA5: Gestión Servicio y Atención	A10 Dir. Servicio y Atención
MPA6: Gestión Tecnológica	A11 Dir. Información y Tecnología

Para los macroprocesos de apoyo que contienen las áreas de Gestión Humana, Financiera, Abastecimiento y Administrativa (macroproceso de soporte), Jurídica, Servicio y Atención y Tecnología no se presentan indicadores en estado crítico.

3.3.3 Macroprocesos estratégicos

Macroprocesos estratégicos	
Macroproceso	Area
MPE1: Direccionamiento Estratégico	A13 Dir. Planeación (Programación)
MPE2: Mejoramiento Continuo	A13 Dir. Planeación (Mejoramiento)
MPE3: Coordinación y Articulación del SNBF	A14 Dir. SNBF

Para los macroprocesos estratégicos que contienen las áreas de Planeación - Subd. Programación (macroproceso de direccionamiento estratégico), Planeación - Subd. de Mejoramiento y el Sistema Nacional de Bienestar Familiar, se presenta a continuación el listado de indicadores en estado crítico:

Área responsable	Cod	Indicadores críticos
Dirección de Planeación	MPE2-02	Porcentaje de cierre de Servicios no conforme

3.3.4 Macroprocesos de evaluación

Macroprocesos evaluación	
Macroproceso	Area
MPEV1: Evaluación, Monitoreo y Control de la	A13 Dir. Planeación (Evaluación)

Para los macroprocesos de evaluación que contienen las áreas de Planeación - Subd. Monitoreo y Evaluación y Control Interno (macroproceso de Evaluación, monitoreo y control de la gestión) no se presentan indicadores en estado crítico.

3.4 Resultados Plan de Acción

Para la vigencia 2015 el ICBF formuló el plan de acción institucional entorno a las metas que permitieran el cumplimiento del plan indicativo institucional y el desarrollo de las cinco políticas de desarrollo administrativo establecidas en el decreto 2482 de 2012 del DAFP.

Para cada uno de los indicadores que lo componen se establecieron actividades y presupuesto que evidencian el cumplimiento de los mismos. El monitoreo al cumplimiento de estos componentes lo realiza cada área de la Sede de la Dirección General a través del Sistema integral de monitoreo y evaluación institucional-SIMEI, siendo este la fuente oficial de consulta de información cuantitativa y cualitativa que permite conocer en detalle la trazabilidad de los resultados y análisis en lo corrido de la vigencia 2015.

A continuación se detalla el comportamiento de los tres componentes del plan de acción:

3.4.1 Componente metas - indicadores

La estructura del plan de acción por línea de política es la siguiente:

Lineas de politica	Componentes
LP1: Gestión misional y de gobierno	LP1-C1: Indicadores y metas de gobierno
LP2: Transparencia, participación y servicio al ciudadano	LP2-C2: Participación Ciudadana en la Gestión LP2-C3: Rendición de cuentas LP2-C4: Servicio al ciudadano
LP3: Gestión del talento humano	LP3-C3: Capacitación LP3-C4: Bienestar e Incentivos
LP5: Gestión Financiera	LP5-C2: Programa Anual Mensualizado de Caja – PAC LP5-C4: Plan Anual de Adquisiciones (PAA)

Lineas

Componentes

Se destacan los buenos resultados frente al cumplimiento de las metas, sin embargo es importante que se mejore la gestión de las que se terminaron en estado crítico las cuales se encuentran alineadas a las siguientes líneas de política:

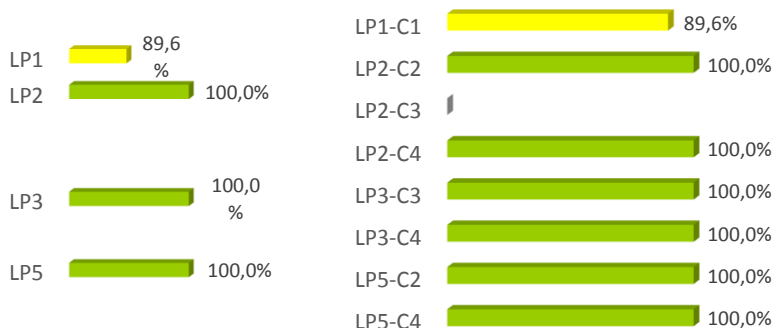

▪ **Gestión misional y de Gobierno**

- Niños y niñas que mejoraron su estado Nutricional que se encuentran en la modalidad Recuperación Nutricional con Enfoque Comunitario - RNEC.

▪ **Transparencia, participación y servicio al ciudadano**

Esta línea de política no presenta indicadores en crítico para el periodo de corte, sin embargo se esta realizando acompañamiento a las áreas responsables que la contienen para continuar con el comportamiento actual de dichos indicadores.

▪ **Gestión del talento humano**

Esta línea de política no presenta indicadores en crítico para el periodo de corte, sin embargo se esta realizando acompañamiento a las áreas responsables que la contienen para continuar con el comportamiento actual de dichos indicadores.

▪ **Eficiencia Administrativa**

Esta línea de política no presenta indicadores en crítico para el periodo de corte, sin embargo se esta realizando acompañamiento a las áreas responsables que la contienen para continuar con el comportamiento actual de dichos indicadores.

▪ **Gestión financiera**

Esta línea de política no presenta indicadores en crítico para el periodo de corte, sin embargo se está realizando acompañamiento a las áreas responsables que la contienen para continuar con el comportamiento actual de dichos indicadores.

Por otro lado para las metas que se encuentran en riesgo, se deben identificar e implementar oportunidades de mejora que corrijan el estado y que impidan que en el próximo periodo de corte el resultado sea crítico.

3.4.2 Componente actividades

El componente de actividades del plan de acción se monitoreó a través de la ejecución y reporte oportuno de las actividades de acuerdo a la fecha de corte establecida para tal fin.

Del eficaz cumplimiento de las actividades depende el buen desempeño de las metas establecidas para la vigencia, por esta razón es sumamente importante la rigurosa ejecución de cada una de las acciones propuestas.

Para el corte 30 de junio la regional tenía programadas 8 actividades de las cuales ejecutaron 6, por consiguiente se incumplieron 2. Teniendo en cuenta que la relación entre actividades programadas y ejecutadas es del 75%, se debe revisar las causas con el fin de mejorar para el próximo periodo de corte.

Regionales	Actividades plan de acción					
	Programadas vigencia 2015	Programadas corte junio	Ejecutadas corte junio	% Ejecución corte junio	% Ejecución vigencia 2015	Vencidas
Putumayo	111	8	6	75%	5%	2

Fuente: SIMEI

3.4.3 Componente presupuesto

Para realizar el monitoreo al presupuesto se tuvo en cuenta el reporte del SIIF nación para el cual se tomó la apropiación vigente, los compromisos y las obligaciones con corte 30 de junio. De acuerdo a esto se realiza un comparativo entre las obligaciones vs la apropiación vigente lo que permite determinar el porcentaje de ejecución presupuestal de cada uno de los proyectos asociados al plan de acción institucional.

A continuación se relaciona el comportamiento del presupuesto totalizado por rubro y proyecto de inversión:

Rubro	Proyecto	Apropiación vigente	Compromisos	Obligaciones	% Ejecución
C-123-300-1	Construcción, remodelación, mantenimiento, dotación de sedes administrativas, regionales, centros zonales y unidades de servicio	270	181	86	31,8%
C-223-300-1	Implementación del plan estratégico de desarrollo informático y tecnológico del ICBF	91	88	40	44,1%
C-310-300-2	Asistencia para el fortalecimiento del SNBF para la prestación del servicio público de bienestar familiar	833	808	288	34,6%
C-320-1504-1	Aplicación de la promoción y fomento para la construcción de una cultura de los derechos de la niñez y la familia	-	-	-	-

C-320-1504-11	Prevención y promoción para la protección integral de los derechos de la niñez y adolescencia a nivel nacional	1.575	1.574	229	14,6%
C-320-1504-13	Desarrollar acciones de promoción y prevención en el marco de la política de seguridad alimentaria y nutricional en el territorio nacional	1.191	1.182	502	42,2%
C-320-1504-4	Asistencia a la primera infancia a nivel nacional	26.576	26.538	19.984	75,2%
C-320-1504-6	Apoyo formativo a la familia para ser garante de derechos a nivel nacional	817	817	15	1,8%
C-320-1504-7	Protección -acciones para preservar y restituir el ejercicio integral de los derechos de la niñez y la familia	2.949	2.638	1.272	43,2%
C-320-1507-1	Atención alimentaria en la transición a las familias víctimas del conflicto armado en condición de desplazamiento a nivel nacional	199	199	84	42,4%
C-410-300-6	Estudios sociales operativos y administrativos para mejorar la gestión institucional	-	-	-	-
Total		34.501	34.025	22.500	65,2%

Fuente SIF nación - Cifras en millones de \$

De acuerdo a la tabla anterior se deben tener en cuenta los proyectos con baja ejecución, por lo que es importante mejorar en esta materia, estos son:

- Construcción, remodelación, mantenimiento, dotación de sedes administrativas, regionales, centros zonales y unidades de servicio, rubro C-123-300-1, para el cual se comprometieron \$181 millones de los cuales se obligaron \$86 millones con un porcentaje de ejecución del 31,8% con relación a la apropiación vigente.
- Implementación del plan estratégico de desarrollo informático y tecnológico del ICBF, rubro C-223-300-1, para el cual se comprometieron \$88 millones de los cuales se obligaron \$40 millones con un porcentaje de ejecución del 44,1% con relación a la apropiación vigente.
- Asistencia para el fortalecimiento del SNBF para la prestación del servicio público de bienestar familiar, rubro C-310-300-2, para el cual se comprometieron \$808 millones de los cuales se obligaron \$288 millones con un porcentaje de ejecución del 34,6% con relación a la apropiación vigente.
- Prevención y promoción para la protección integral de los derechos de la niñez y adolescencia a nivel nacional, rubro C-320-1504-11, para el cual se comprometieron \$1.574 millones de los cuales se obligaron \$229 millones con un porcentaje de ejecución del 14,6% con relación a la apropiación vigente.

- Desarrollar acciones de promoción y prevención en el marco de la política de seguridad alimentaria y nutricional en el territorio nacional, rubro C-320-1504-13, para el cual se comprometieron \$1.182 millones de los cuales se obligaron \$502 millones con un porcentaje de ejecución del 42,2% con relación a la apropiación vigente.
- Apoyo formativo a la familia para ser garante de derechos a nivel nacional, rubro C-320-1504-6, para el cual se comprometieron \$817 millones de los cuales se obligaron \$15 millones con un porcentaje de ejecución del 1,8% con relación a la apropiación vigente.
- Protección -acciones para preservar y restituir el ejercicio integral de los derechos de la niñez y la familia, rubro C-320-1504-7, para el cual se comprometieron \$2.638 millones de los cuales se obligaron \$1.272 millones con un porcentaje de ejecución del 43,2% con relación a la apropiación vigente.
- Atención alimentaria en la transición a las familias víctimas del conflicto armado en condición de desplazamiento a nivel nacional, rubro C-320-1507-1, para el cual se comprometieron \$199 millones de los cuales se obligaron \$84 millones con un porcentaje de ejecución del 42,4% con relación a la apropiación vigente.

Nota: Para mayor comprensión es importante revisar los reportes periódicos de la ejecución presupuestal realizados por la Subdirección de Programación ubicados en el link

http://www.icbf.gov.co/portal/page/portal/IntranetICBF/organigrama/Planeacion/subdireccion_programacion/2015.

4. OBSERVACIONES FINALES

Se observa un deterioro en el desempeño obtenido por la Regional con corte a junio frente al desempeño obtenido durante el primer trimestre del año. La Regional paso de mostrar un porcentaje de avance en Plan de Acción de 96,4% en el mes de marzo, a un porcentaje de avance del 92,7% con corte junio. Sin embargo, se mantiene en el rango de valoración Satisfactorio.

La gestión de la Regional disminuye en relación al número de indicadores valorados En Riesgos y Crítico, los cuales evidencian un aumento con 6 indicadores en el corte junio frente a 3 indicadores en el corte marzo.

Se resalta el resultado obtenido por los objetivos dirigidos a la Primera Infancia, Niñez y Adolescencia, Protección y Gestión Institucional con resultados superiores a 90%. Para el objetivo de Nutrición se está realizando el análisis respectivo con el área responsable de los indicadores para mejorar la gestión en lo que queda de la vigencia.

El tablero de control, las hojas de vida de los indicadores, la bitácora de modificaciones de tablero de control y plan de acción y la herramienta de monitoreo del tablero de control se encuentran disponibles en:

<http://www.icbf.gov.co/portal/page/portal/IntranetICBF/organigrama/Planeacion/TableroControl>