

Monitoreo Regional

Dirección de Planeación y Control de Gestión - Subdirección de Monitoreo y Evaluación

Regional Chocó

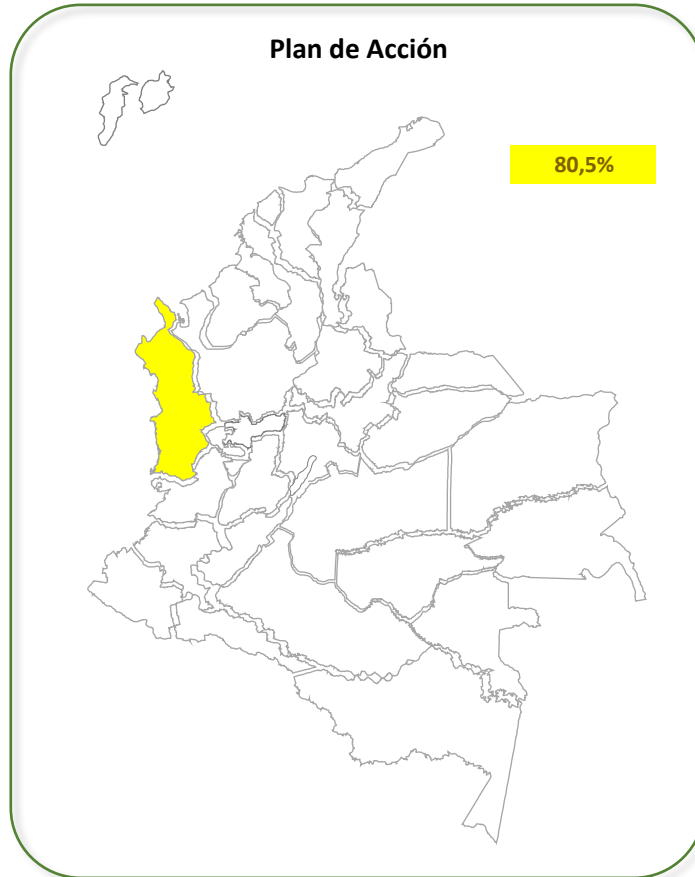

**Marzo
2017**

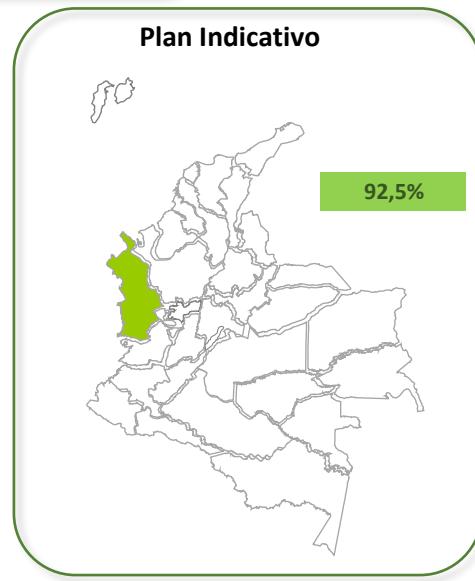
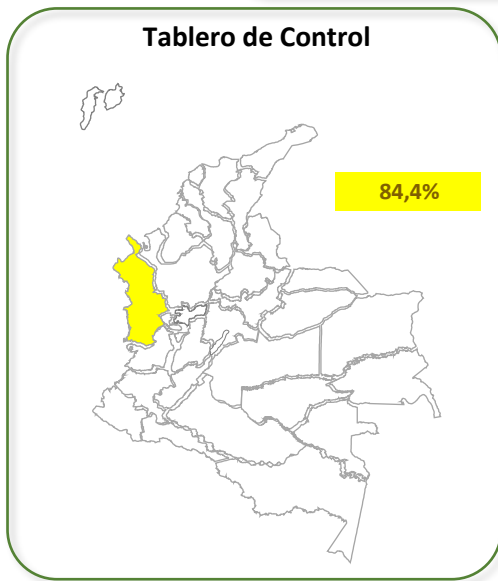



**Instituto Colombiano de
Bienestar Familiar**

Directora General

Cristina Plazas Michelsen

**Director de Planeación y
Control de la Gestión**

Juan Carlos Bolívar López

**Subdirector de Monitoreo
y Evaluación**

Julio Cesar Jimenez Garzón

Equipo Monitoreo

Kattya de Oro Genes

Katherin Manrique R

Maria Fda Ballesteros

Oscar Ivan Ospina

Jesus Arturo Arenas

Sede Nacional

Avenida Carrera 68

No. 64C – 75

PBX: 4377630

www.icbf.gov.co

TABLA DE CONTENIDO Pág

1. INTRODUCCIÓN	3
2. METODOLOGÍA DE MEDICIÓN	4
2.1 Tablero de Control Institucional 2017	4
2.2 Monitoreo y Evaluación	4
2.3 Metodología de evaluación de indicadores	5
3. MONITOREO A LA GESTIÓN INSTITUCIONAL	7
3.1 Ranking regional	7
3.2 Resultados generales	8
3.3 Resultados por procesos	11
3.4 Resultados por áreas	13
4 INDICADORES DE TABLERO DE CONTROL CON CALIFICACIÓN CRÍTICO	15
5 RESULTADOS PLAN DE ACCIÓN	16
5.1 Componente metas-indicadores	16
5.2 Componente actividades	19
5.3 Componente presupuesto	20
6. CONCLUSIONES	22

1. INTRODUCCIÓN

En el marco del proceso de monitoreo y evaluación a los avances de la gestión institucional y con el fin de generar insumos para la adecuada toma de decisiones que permitan el mejoramiento de la gestión en todos los niveles del ICBF, la Dirección de Planeación y Control de Gestión desarrolló el modelo de monitoreo y evaluación, el cual está orientado a la generación de reportes y alertas oportunas que permitan la toma de decisiones a nivel nacional, regional y zonal. Lo anterior se realizará a través de las herramientas dispuestas para tal fin como son: tablero de control institucional, Sistema Integral de Monitoreo y Evaluación Institucional SIMEI, reporte de alertas e informes trimestrales de avances de la gestión.

El presente documento es el primer informe trimestral de avances de la gestión institucional en la vigencia 2017, el cual contiene el análisis de los diferentes agregados que aportan a las perspectivas estratégicas y la gestión de la entidad. Se estructura para dar cuenta de las generalidades de los avances, donde se muestra inicialmente la metodología de medición, se presentan los avances de manera general (incluyendo el ranking regional y los indicadores críticos al mes de corte), y finalmente con los análisis del plan de acción (donde se incluye el comportamiento de las variables que lo componen), de las perspectivas del mapa estratégico y los procesos que ha formulado la entidad.

2. METODOLOGÍA DE MEDICIÓN

2.1 Tablero de Control Institucional 2017

El tablero de control es la principal herramienta para medir la gestión de la entidad, está compuesto por todos los indicadores de la Sede de la Dirección General, Regionales y Centros Zonales, los cuales están alineados a los objetivos institucionales, mapa estratégico, mapa de procesos, Plan de Acción, Plan Indicativo y objetivos SIGE.

Por un lado, existe un grupo de indicadores que hacen parte del Plan de Acción, principal herramienta para la medición de la estrategia de la entidad en cada vigencia, los cuales se relacionan directamente con las metas establecidas en el Plan Indicativo Institucional y el Plan Nacional de Desarrollo. Esta herramienta es el principal insumo para determinar el ranking regional mensualmente.

El otro grupo de indicadores, apoyan la medición a la gestión nacional, regional y zonal para dar cumplimiento a los objetivos institucionales, el mapa estratégico, el mapa de procesos y los objetivos SIGE.

2.2 Monitoreo y Evaluación

El monitoreo es una actividad continua que provee información sobre el progreso de los objetivos, metas, actividades y presupuesto, mediante la comparación de avances periódicos y metas predefinidas, cuyo enfoque estará orientado hacia el desempeño; proporciona elementos para la oportunidad de mejora y establece vínculos de responsabilidad entre los ejecutores y sus resultados, sin entrar a examinar la causalidad entre la intervención y sus efectos.

Con base en el monitoreo, la evaluación de la gestión hace referencia al análisis de los resultados de las metas, actividades y presupuesto, que son necesarios para el logro de los objetivos propuestos y funcionará mediante incentivos a la buena gestión por resultados, de tal manera que se promueva el reconocimiento al logro de mejores prácticas, a los aprendizajes permanentes y a las innovaciones en los procesos. Así mismo, se determinan las acciones de mejora en la gestión cuando los resultados obtenidos no son satisfactorios.

Por otra parte, los resultados de la evaluación de la gestión, establecerán responsabilidades a los diferentes niveles en el marco de rendición de cuentas Institucional y territorial, de acuerdo a lo establecido en la Ley 489 de 1998.

Finalmente, se promoverá la autoevaluación como una estrategia orientada al ejercicio de autovaloración y auto-reflexión permanente. Se utilizarán de insumo los resultados y análisis de cada vigencia con los cuales se realizarán un diagnóstico de la gestión del ICBF en un periodo de tiempo determinado.

De acuerdo a lo anterior se desarrolla el modelo de monitoreo y evaluación, el cual se basa en los indicadores del tablero de control y el plan de acción, que contempla las responsabilidades por áreas y niveles, el análisis, las alertas y modificaciones como puntos de control.

Con el modelo se busca:

- Generar alertas tempranas que permitan el cumplimiento de las metas.
- Producir información pertinente para la toma de decisiones, reduciendo la incertidumbre y aumentando las evidencias.
- Incrementar la transparencia.
- Fortalecer el proceso de rendición de cuentas.
- Evaluar el desempeño de la gestión en todos los niveles del ICBF.

Una vez generados los resultados de avance de los indicadores, la Subdirección de Monitoreo y Evaluación enviará a los responsables del reporte y la gestión, alertas por oportunidad, calidad y avances, en la cual se notifica y se retroalimenta con el fin de generar acciones de mejora, las cuales también tendrán un seguimiento permanente.



2.3 Metodología de evaluación de indicadores

Para la vigencia 2017, el tablero de control cuenta en total con 163 indicadores, de los cuales 71 tienen medición en el nivel regional y 23 en el nivel de centro zonal.

	Nacional	Regional	Zonal
Plan de Acción	98	24	6
Plan Indicativo	73	11	2
Gestión	65	47	17
Total	163	71	23





La valoración agregada del tablero de control, tanto para el nivel nacional como para las regionales, dependerá estrictamente de los resultados obtenidos en cada indicador y del peso porcentual que éste tenga asignado en la estructura del tablero.

Para evaluar cada indicador se utilizará la metodología de semáforo para estandarizar los resultados, estableciendo los siguientes rangos en la hoja de vida de cada indicador. Óptimo, Adecuado, Riesgo, Crítico, NA (no aplica). De acuerdo con la calificación obtenida según el rango establecido en la hoja de vida, se asignan los puntos para cada indicador así:

	Rango	Puntos	valor	cálculo
	Óptimo	4	1	(ponderación del Indicador * valor de cálculo rango)
	Adecuado	3	0,9	
	En riesgo	2	0,6	
	Crítico	1	0,3	

Cuando se presenta la valoración de NA, este no es tenido en cuenta dentro de la medición para no afectar los resultados generales.

Una vez calculado cada uno de los agregados y cada uno de los niveles se les asigna una valoración que se relaciona a continuación:

Satisfactorio $90\% \leq x \leq 100\%$ **Requiere mejora** $80\% \leq x < 90\%$ **Atención prioritaria** $70\% \leq x < 80\%$ **Atención inmediata** $0\% \leq x < 70\%$

Esta metodología semáforo, permite especialmente la generación de alertas para la toma de decisiones y ajustes de la gestión frente a los avances presentados en el transcurso de la vigencia.

Finalmente para la generación del ranking regional, en la vigencia 2017 se tomará el resultado obtenido mensualmente en los indicadores de **plan de acción**.

A continuación se presenta el Informe de Monitoreo Regional para el primer trimestre de la vigencia 2017, generando alertas que sirvan como insumo para la toma de decisiones que conlleve a la mejora institucional en la siguiente medición.

3. MONITOREO A LA GESTIÓN INSTITUCIONAL

3.1 Ranking regional

Como se mencionó en la metodología de este documento, el ranking regional está construido en función de los resultados obtenidos por las regionales en los indicadores del Plan de Acción. De acuerdo con esta información, para el primer trimestre se tuvieron en cuenta los resultados de 14 indicadores del Plan de Acción que aplican a la regional.

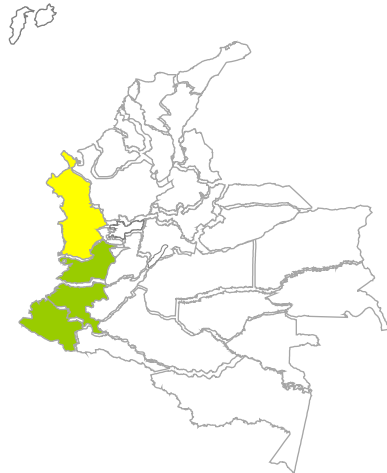

macroregion

Pacífico

Ranking regional

	Regional	%
1	Cauca	98,5%
2	Nariño	95,5%
3	Valle	91,7%
4	Choco	80,5%

De las cuatro regionales que conforman la macroregión Pacífico, la regional Chocó ocupó el cuarto puesto con un resultado del 80,5%. Se requiere revisar y mejorar el cumplimiento de las metas que no alcanzaron el 100%, con el fin de obtener una mayor calificación en la próxima medición.

Los resultados a nivel de centros zonales, se presenta a continuación:

Ranking zonal (tablero de control)

	Centro zonal	%
1	CZ Riosucio	99,7%
2	CZ Istmina	79,9%
3	CZ Bahia Solano	76,2%
4	CZ Quibdo	65,4%
5	CZ Tado	62,6%

La Regional Chocó cuenta con 5 centros zonales, de los cuales 1 están en un nivel "satisfactorio", no presenta centros zonales en un nivel "requiere mejora", 2 centros zonales están en un nivel "atención prioritaria" y 2 centros zonales están en un nivel "atención inmediata", es necesario que en conjunto con la regional se implementen acciones de mejora con el fin de cumplir con las metas establecidas y mejorar los resultados en el siguiente periodo de corte.

3.2 Resultados generales

Del total de 71 indicadores del tablero de control a nivel regional, 38 tuvieron medición en el primer trimestre para la Regional Chocó, la cual obtuvo el siguiente resultado en el cumplimiento de las perspectivas del Mapa Estratégico 2015-2018:

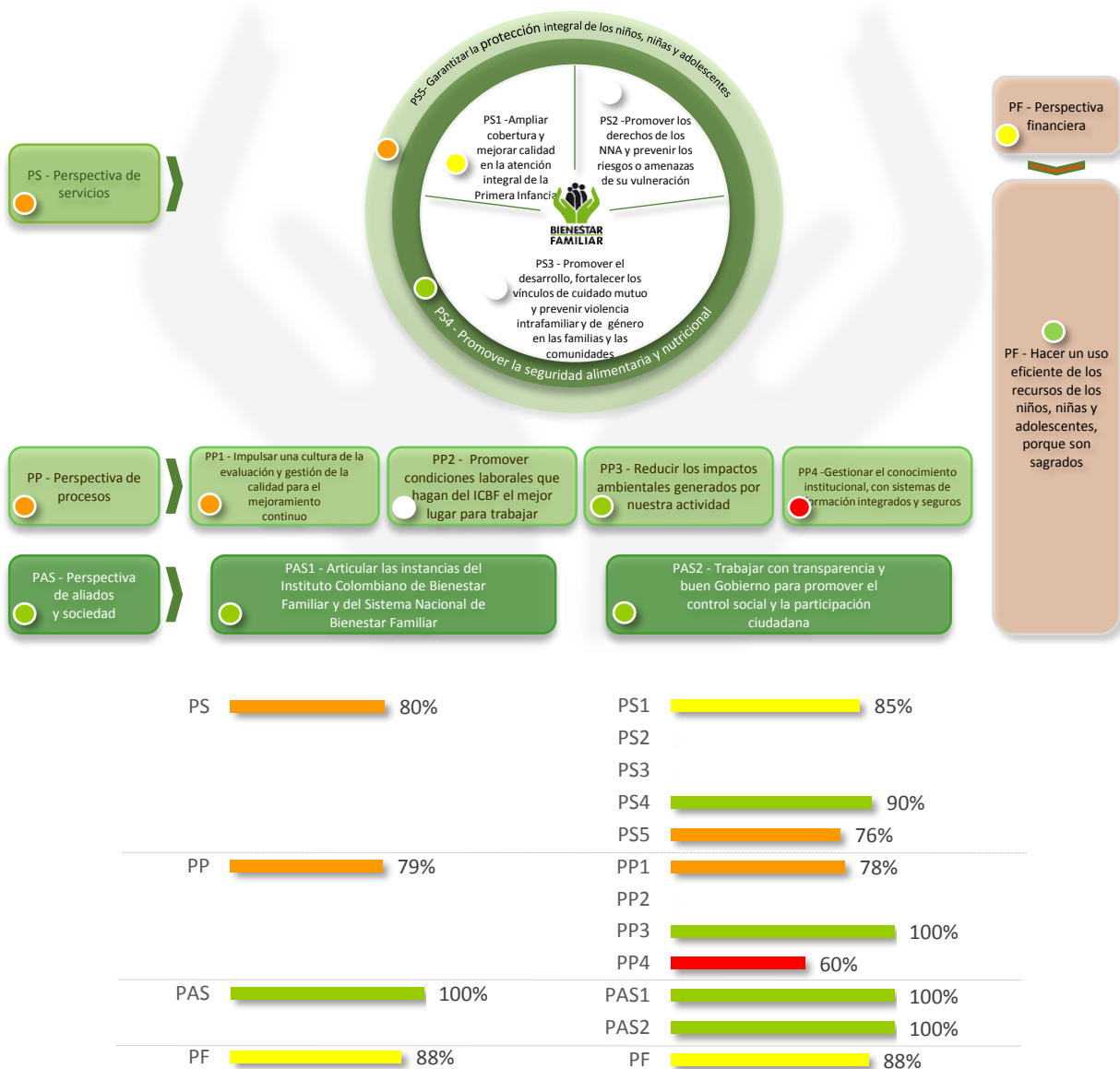

Comportamiento agregado de indicadores						
						Total
Servicios	7	3	4	2	15	31
PS1	4	0	2	0	2	8
PS2	0	0	0	0	3	3
PS3	0	0	0	0	2	2
PS4	0	1	0	0	2	3
PS5	3	2	2	2	6	15
Procesos	4	0	1	1	14	20
PP1	3	0	0	1	8	12
PP2	0	0	0	0	4	4
PP3	1	0	0	0	2	3
PP4	0	0	1	0	0	1
Aliados y Sociedad	10	0	0	0	2	12
PAS1	4	0	0	0	1	5
PAS2	6	0	0	0	1	7
Financiera	4	1	1	0	2	8
PF	4	1	1	0	2	8
Total	25	4	6	3	33	71

35,2% 5,6% 8,5% 4,2% 46,5%

Se resalta el aporte de la regional en el cumplimiento de las perspectivas de Aliados y Sociedad (100%). De otro lado, se requiere mejorar el desempeño de las perspectivas de Servicios (80%) Procesos (79%), Financiera (88%), teniendo en cuenta que presentan valoraciones inferiores a nivel satisfactorio y se deben revisar los indicadores en estado en riesgo y crítico. Actualmente se están realizando los respectivos análisis con las áreas responsables de los indicadores con el fin de mejorar la gestión en la siguiente medición.



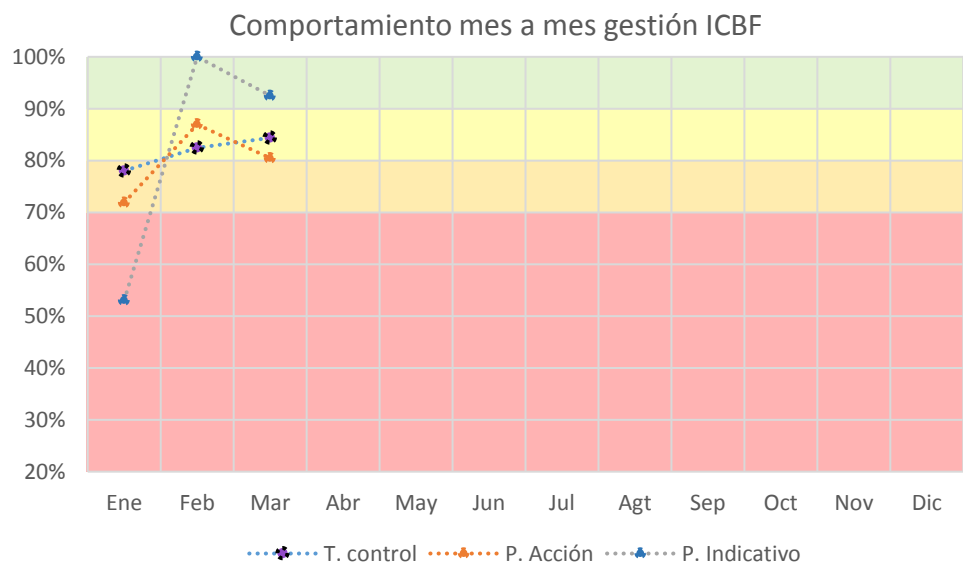

En cuanto a los avances del Plan de Acción, Plan Indicativo y Tablero de Control, a continuación se presenta la evolución de la gestión regional para el primer trimestre:



Seguimiento mes a mes gestión ICBF											
	Ene	Feb	Mar	Abr	May	Jun	Jul	Agt	Sep	Oct	Nov
T. control	78,0%	82,5%	84,4%								
P. Acción	71,9%	87,0%	80,5%								
P. Indicativo	53,0%	100,0%	92,5%								

De acuerdo con la gráfica, la Regional Chocó presenta un avance en el Plan de Acción del 80,5%, lo cual evidencia un nivel requiere mejora en su gestión, teniendo en cuenta el comportamiento de sus indicadores. Por su parte, el Tablero de Control y el Plan Indicativo presentan un cumplimiento del 84,4% y 92,5% respectivamente.

En cuanto al comportamiento de los indicadores, se debe tener en cuenta que de los 24 indicadores del Plan de Acción que se miden a nivel regional, 14 de ellos obtuvieron calificación. De igual forma, de los 11 indicadores contenidos en el Plan Indicativo para regionales, 8 obtuvieron medición en el primer trimestre, como se muestra a continuación:

Comportamiento general				
		T. control	P. Acción	P. Indicativo
	Optimo	25	9	7
	Adecuado	4	0	0
	En riesgo	6	3	1
	Critico	3	2	0
	NA	33	10	3
	Total	71	24	11
	<i>Aplicaron en el mes</i>	<i>38</i>	<i>14</i>	<i>8</i>
	<i>Corte Marzo</i>			

La participación de los indicadores óptimos en el plan de acción corresponde al 35,2% mientras que la participación de los indicadores críticos es del 4,2%, lo anterior evidencia el resultado obtenido por la regional.

La siguiente gráfica muestra la comparación de los resultados obtenidos en el primer trimestre del 2017 vs el 2016, en donde las barras de color verde evidencian un crecimiento positivo frente al año anterior, mientras que las barras de color rojo reflejan un rezago comparado con el avance que obtuvo la regional en el año 2016:

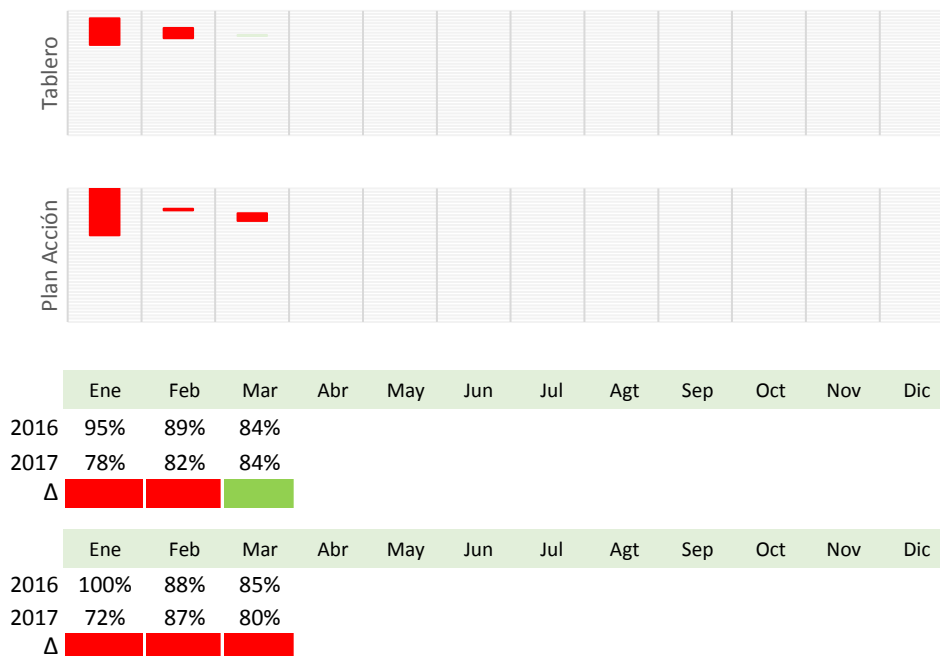

3.3 Resultados por Procesos

A continuación se presenta el nuevo mapa de procesos del ICBF, compuesto por 5 categorías (Apoyo, estratégicos, evaluación, misionales y transversales) y 15 procesos. Para la vigencia 2017 aplicaron 13 procesos a nivel regional :

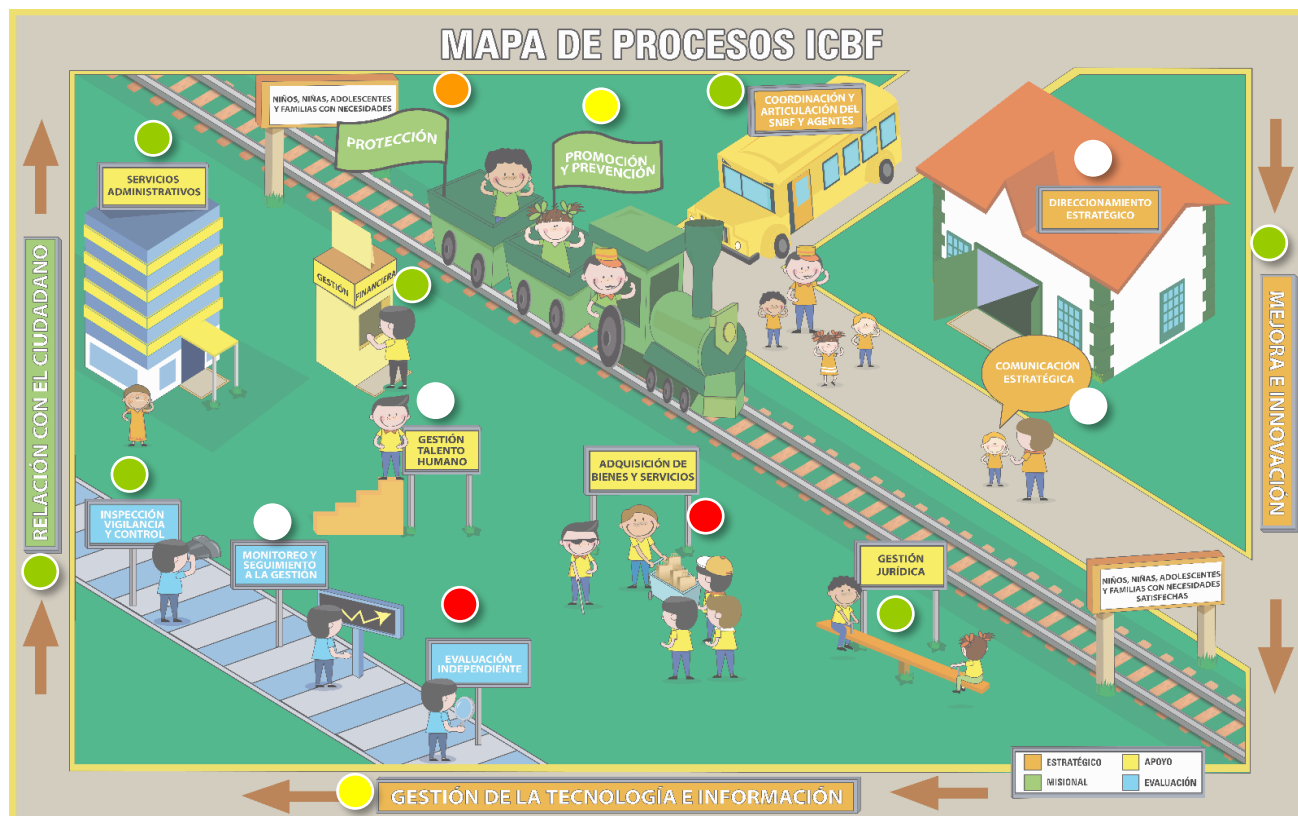

Misionales

- PM1 Promoción y prevención
- PM2 Protección

Apoyo

- PA1 Gestión financiera
- PA2 Adquisición de bienes y servicios
- PA3 Servicios administrativos
- PA4 Gestión de talento humano
- PA5 Gestión jurídica

Estratégicos

- PE1 Coordinación y articulación del SNBF y agentes

Evaluación

- PEV1 Inspección vigilancia y control a operadores
- PEV3 Evaluación Independiente

Transversales

- PT1 Relación con el ciudadano
- PT2 Mejora e Innovación
- PT3 Gestión de la tecnología e información

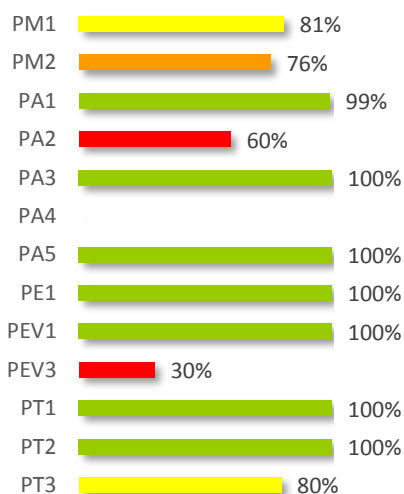

Categoría procesos Misionales		
Proceso		Área Lider
PM1	Promoción y prevención	Subdirección General
PM2	Protección	Subdirección General
Categoría procesos de Apoyo		
Proceso		Área Lider
PA1	Gestión financiera	Dirección Financiera
PA2	Adquisición de bienes y servicios	Secretaría General
PA3	Servicios administrativos	Dirección Administrativa
PA4	Gestión de talento humano	Secretaría General
PA5	Gestión jurídica	Oficina Asesora Jurídica
Categoría procesos Estratégicos		
Proceso		Área Lider
PE1	Coordinación y articulación del SNBF y agentes	Dirección del SNBF
Categoría procesos Evaluación		
Proceso		Área Lider
PEV1	Inspección vigilancia y control a operadores	Oficina de Aseguramiento a la Calidad
PEV3	Evaluación Independiente	Oficina de Control Interno
Categoría procesos Transversales		
Proceso		Área Lider
PT1	Relación con el ciudadano	Dirección de Servicios y Atención
PT2	Mejora e Innovación	Dirección de Planeación y Control de Gestión
PT3	Gestión de la tecnología e información	Dirección de Información y Tecnología

Comportamiento agregado de indicadores						
	Ótimo	Adecuado	En riesgo	Crítico	No medido	Total
Misionales	6	3	4	2	14	29
PM1	3	1	2	0	10	16
PM2	3	2	2	2	4	13
Apoyo	7	1	1	0	11	20
PA1	4	1	0	0	0	5
PA2	0	0	1	0	2	3
PA3	2	0	0	0	4	6
PA4	0	0	0	0	4	4
PA5	1	0	0	0	1	2
Estratégicos	3	0	0	0	0	3
PE1	3	0	0	0	0	3
Evaluación	1	0	0	1	0	2
PEV1	1	0	0	0	0	1
PEV3	0	0	0	1	0	1
Transversales	8	0	1	0	8	17
PT1	6	0	0	0	1	7
PT2	1	0	0	0	7	8
PT3	1	0	1	0	0	2
Total	25	4	6	3	33	71

Como se evidencia en la gráfica anterior, para el primer trimestre en la regional Chocó, de los 13 procesos que se miden en regionales, 7 se encuentran en nivel satisfactorio con un cumplimiento superior al 90%, 5 presentan calificación inferior, en este caso se requiere un mayor esfuerzo para el cumplimiento de los indicadores asociados a estos procesos y 1 no tuvo medición para el periodo de corte.

La participación de los indicadores en "óptimo" y en "adecuado" se encuentra en todas las categorías de procesos, con la siguiente relación porcentual frente al total de indicadores: Misionales (31%), Apoyo (40%), Estratégicos (100%), Evaluación (50%) y Transversales (47%). Por otra parte, el peso porcentual de los indicadores "en riesgo" y "crítico" en las categorías de procesos es: Misionales (21%), Apoyo (5%), Evaluación (50%) y Transversales (6%).

3.4 Resultados por Áreas

Para el presente documento, el análisis se efectuará basado en el aporte que realiza la regional en la medición de las áreas de la Sede Nacional. En el siguiente organigrama se presenta el comportamiento de la Regional Chocó desde cada una de las áreas:

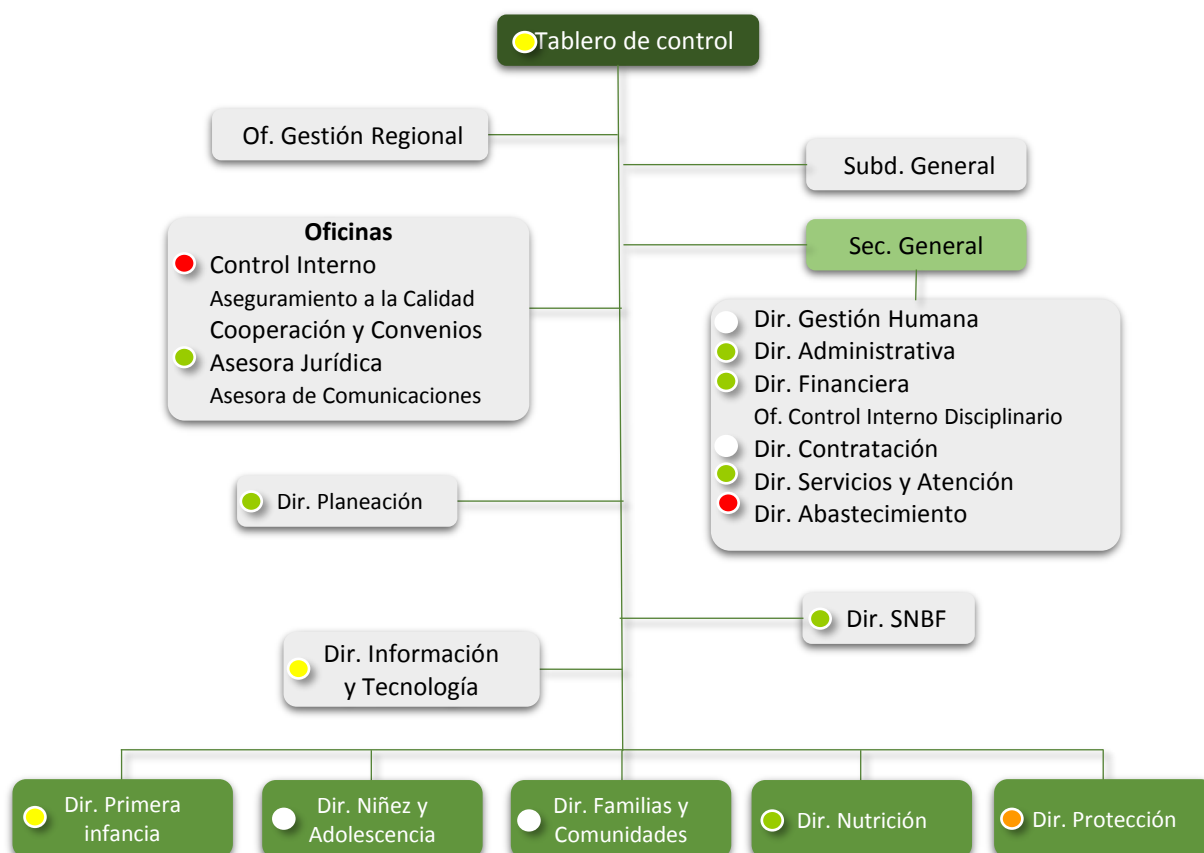

Como se evidencia en la tabla de comportamiento agregado de indicadores que se presenta a continuación, para el primer trimestre se reportaron 29 indicadores calificados en "Óptimo" y "Adecuado", los cuales representan el 41% del total de indicadores, 10 pertenecen a las áreas misionales y 19 a las áreas de apoyo. Es importante mantener el buen desempeño de estos indicadores para las siguientes mediciones.

De otro lado, se reportaron 9 indicadores calificados "En riesgo" y "Crítico", los cuales representan el 13% del total de indicadores y corresponden en su mayoría a Primera Infancia y Protección, por lo que se requiere realizar un análisis de causas de dicho comportamiento y revisar en conjunto con las áreas responsables, estrategias que conlleven al cumplimiento de las metas.

Para aquellos indicadores que han obtenido en varias mediciones valoración en “Crítico” y “En Riesgo”, la Subdirección de Monitoreo y Evaluación ha coordinado con las áreas responsables la generación de acciones de mejora que permitan obtener los resultados esperados en siguiente vigencia.

		Comportamiento agregado de indicadores							
							Total		
M1	Primera Infancia	85%	Misionales	7	3	4	2	15	31
M2	Niñez y Adolescencia		M1	4	0	2	0	2	8
M3	Familias y comunidades		M2	0	0	0	0	5	5
M4	Nutrición	90%	M3	0	0	0	0	2	2
M5	Protección	76%	M4	0	1	0	0	2	3
A1	Gestión Humana		M5	3	2	2	2	4	13
A2	Financiera	99%	Apoyo	18	1	2	1	18	40
A4	Abastecimiento	60%	A1	0	0	0	0	4	4
A5	Administrativa	100%	A2	4	1	0	0	0	5
A6	Contratación		A4	0	0	1	0	0	1
A7	Jurídica	100%	A5	2	0	0	0	4	6
A10	Servicios y Atención	100%	A6	0	0	0	0	2	2
A11	Información y Tecnología	80%	A7	1	0	0	0	1	2
A13	Planeación y Control de Gestión	100%	A10	6	0	0	0	0	6
A14	SNBF	100%	A11	1	0	1	0	0	2
A15	Control Interno	30%	A13	1	0	0	0	7	8
			A14	3	0	0	0	0	3
			A15	0	0	0	1	0	1
			Total	25	4	6	3	33	71
				35%	6%	8%	4%	46%	

4. Indicadores de tablero de control con calificación crítico

La Regional Chocó presenta un total de 3 indicadores en estado "crítico", los cuales se encuentran concentrados principalmente en los procesos Misionales con 2 indicadores. Adicionalmente, 2 de los 3 son estratégicos y pertenecen al Plan de Acción Institucional (identificados por las líneas de política - decreto 2482 de 2012). Es necesario identificar las causas del incumplimiento de las metas e implementar acciones necesarias para corregir el estado actual de los indicadores y mejorar el resultado en la siguiente medición, especialmente para los estratégicos. A continuación se presenta la relación de los indicadores en estado "crítico":

Tabla indicadores críticos

Nombre	Proceso	Línea de Política	Área
Porcentaje de niños, niñas y adolescentes con situación legal dentro de los 4 meses definidos por la ley.	Protección	Gestión misional y de gobierno	Protección
Porcentaje de Niños, niñas y adolescentes con permanencia menor a 12 meses bajo Protección.	Protección	NA	Protección
Porcentaje de Avance del Plan de Mejoramiento suscrito con la CGR	Evaluación Independiente	Gestión misional y de gobierno	Control Interno

5. Resultados Plan de Acción

Para la vigencia 2017 el ICBF formuló el plan de acción institucional entorno a las metas que permitieran el cumplimiento del plan indicativo institucional y la implementación de las cinco políticas de desarrollo administrativo establecidas en el decreto 2482 de 2012 del DAFP.

Para cada uno de los indicadores que lo componen se establecieron actividades y presupuesto que evidencian el cumplimiento de los mismos. El monitoreo al cumplimiento de estos componentes lo realiza cada área de la Sede de la Dirección General a través del Sistema integral de monitoreo y evaluación institucional - SIMEI, siendo este la fuente oficial de consulta de información cuantitativa y cualitativa que permite conocer en detalle la trazabilidad de los resultados y análisis en lo corrido de la vigencia 2017.

Plan de Acción

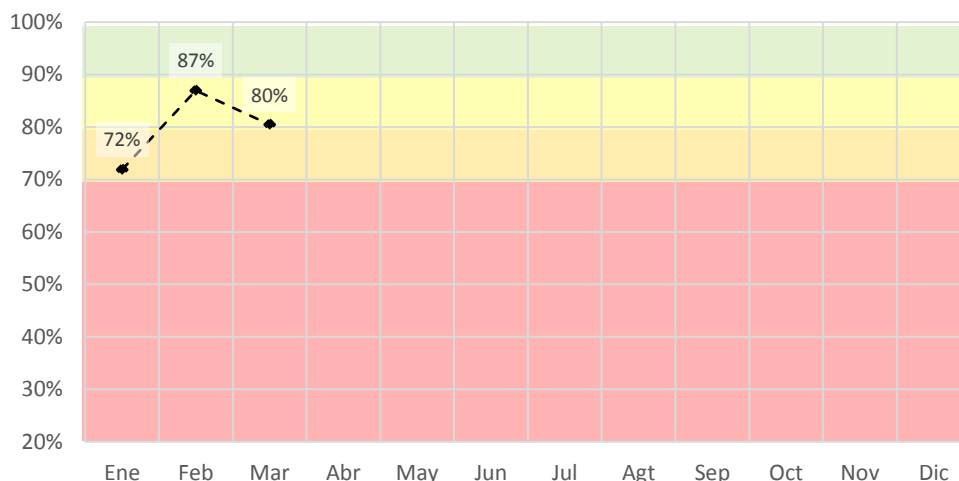

Para el primer trimestre, la Regional Chocó obtuvo un avance del plan de acción del 80%, reflejando un comportamiento de requiere mejora. En este caso, se deben identificar las causas del incumplimiento de las metas e implementar las acciones necesarias para mejorar el resultado en la siguiente medición.

Ahora bien, analizando el comportamiento del plan de acción, se evidencia una disminución frente al resultado obtenido en el trimestre anterior. Adicionalmente, a lo largo de la vigencia el promedio de variaciones entre meses es positiva.

A continuación se detalla el comportamiento de los tres componentes del plan de acción:

5.1 Componente metas - indicadores

La estructura del plan de acción por línea de política es la siguiente:

Línea de política	Componentes
LP1: Gestión misional y de gobierno	LP1-C1: Indicadores y metas de gobierno
LP2: Transparencia, participación y servicio al ciudadano	LP2-C2: Participación Ciudadana en la Gestión
	LP2-C3: Rendición de cuentas
	LP2-C4: Servicio al ciudadano
LP3: Gestión del talento humano	LP3-C3: Capacitación
	LP3-C4: Bienestar e Incentivos
LP4: Eficiencia Administrativa	LP1-C1: Gestión Documental
LP5: Gestión Financiera	LP5-C2: Programa Anual Mensualizado de Caja – PAC
	LP5-C4: Plan Anual de Adquisiciones (PAA)

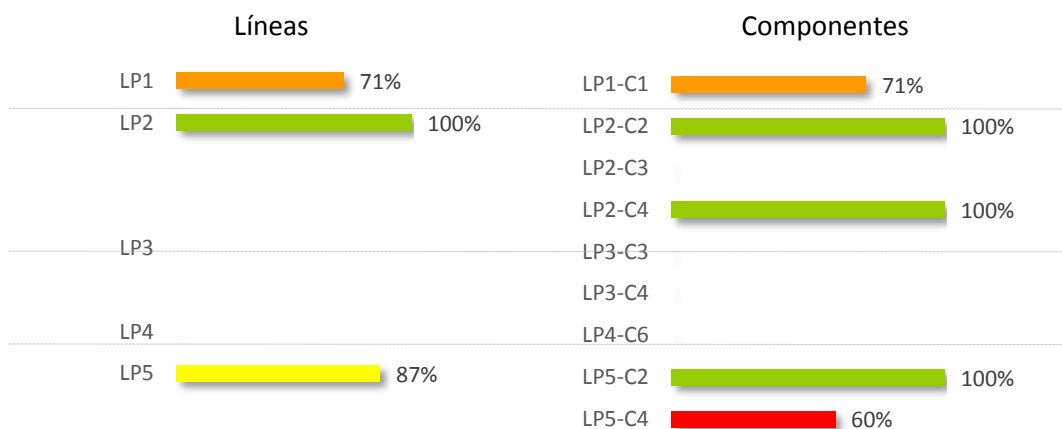

5.1.1 Gestión Misional y de Gobierno

Gestión Misional y de Gobierno

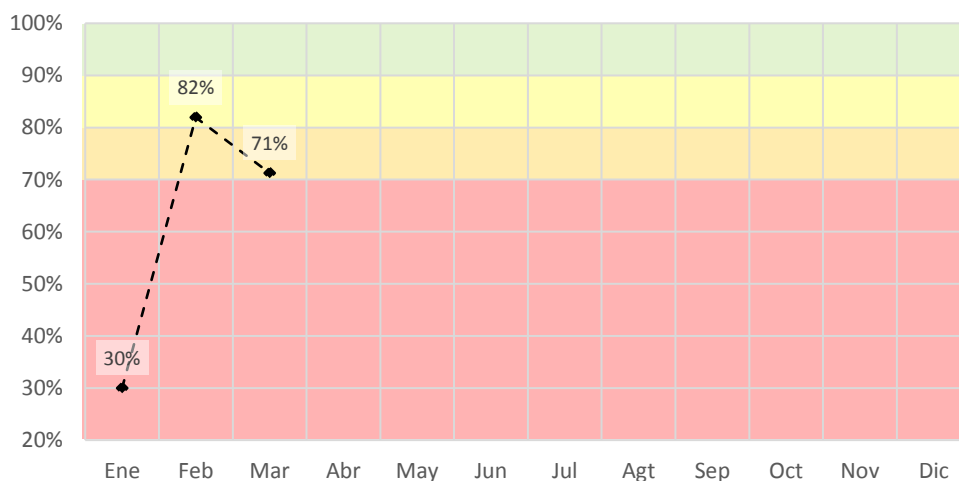

La línea de política de Gestión misional y de gobierno presenta un resultado en el primer trimestre del 71%, con 3 indicadores en estado "óptimo" y "adecuado" y 4 indicadores en estado "en riesgo" y "crítico", se continúa realizando acompañamiento a las áreas responsables con el fin de mantener un comportamiento adecuado de los indicadores.

5.1.2 Transparencia, participación y servicio al ciudadano

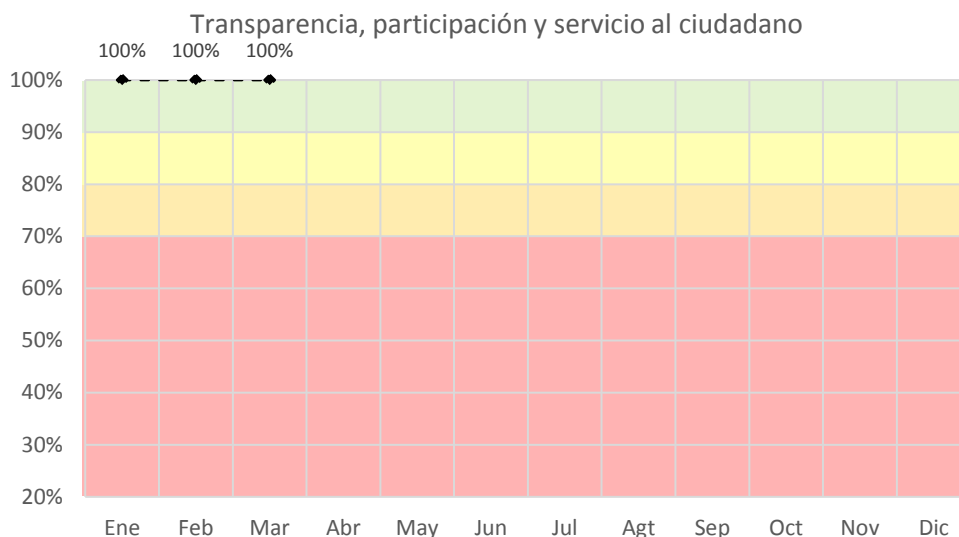

La línea de política de Transparencia, participación y servicio al ciudadano presenta un resultado en el primer trimestre del 100%, con 4 indicadores en estado "óptimo" y "adecuado" y sin indicadores "en riesgo" y "crítico", se continúa realizando acompañamiento a las áreas responsables con el fin de mantener un comportamiento adecuado de los indicadores.

5.1.3 Talento Humano

La línea de política Gestión del Talento Humano no presenta resultados para el primer trimestre, teniendo en cuenta que los indicadores asociados aún no tienen medición.

5.1.4 Eficiencia Administrativa

La línea de política Eficiencia Administrativa no presenta resultados para el primer trimestre, teniendo en cuenta que los indicadores asociados aún no tienen medición.

5.1.5 Gestión Financiera

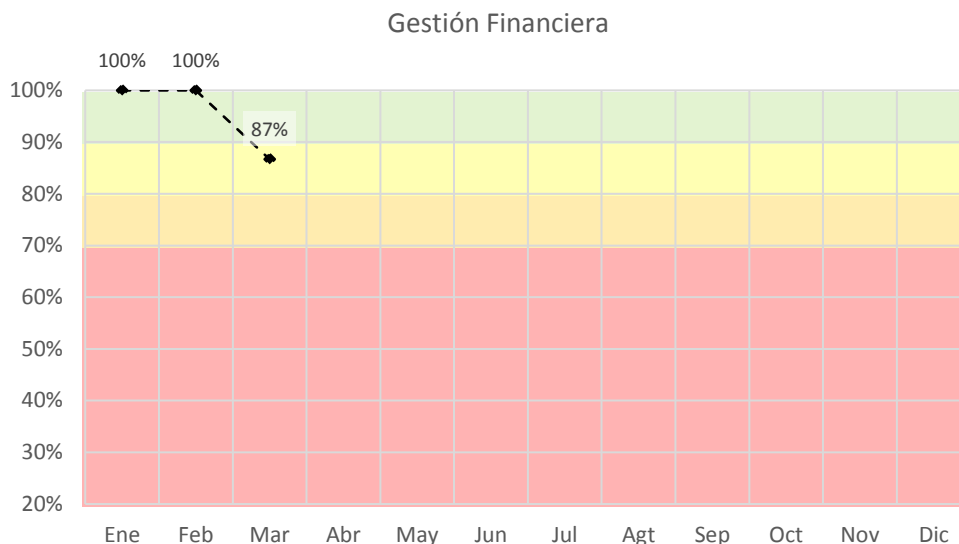

La línea de política de Gestión Financiera presenta un resultado en el primer trimestre del 87%, con 2 indicadores en estado "óptimo" y "adecuado" y solo un indicador dentro de las categorías de "en riesgo" y "crítico", se continúa realizando acompañamiento a las áreas responsables con el fin de mantener un comportamiento adecuado de los indicadores.

5.2 Componente actividades

El componente de actividades del plan de acción se monitoreó a través de la ejecución y reporte oportuno de las actividades de acuerdo a la fecha de corte establecida para tal fin.

Del eficaz cumplimiento de las actividades depende el buen desempeño de las metas establecidas para la vigencia, por esta razón es sumamente importante la rigurosa ejecución de cada una de las acciones propuestas.

Para el primer trimestre, la regional tenía programadas 9 actividades de las cuales ejecutaron 1, por consiguiente se incumplieron 8. Teniendo en cuenta que la relación entre actividades programadas y ejecutadas es del 11%, se deben revisar las causas del incumplimiento con el fin de mejorar los resultados en el siguiente periodo de medición.

	Actividades					
	Programación		Ejecución			Vencidas
Regional	2017	Marzo	Marzo	% Marzo	% 2017	
Choco	89	9	1	11%	1%	8

5.3 Componente presupuesto

Para realizar el monitoreo al presupuesto se tuvo en cuenta el reporte del SIIF nación para el cual se tomó la apropiación vigente, los compromisos y las obligaciones para el cierre del mes de Marzo.

Se realiza un comparativo entre las obligaciones vs la apropiación vigente lo que permite determinar el porcentaje de ejecución presupuestal de cada uno de los proyectos asociados al plan de acción institucional.

El presupuesto del plan de acción para las regionales, se formuló de acuerdo a las necesidades establecidas en los proyectos de inversión. A continuación se relaciona el comportamiento del presupuesto totalizado por rubro y proyecto de inversión (*cifras en millones de pesos*) :

Rubro	Proyecto	Aprop. vigente	Compromisos	Obligaciones	%
C-4199-1500-1	Implementación del plan estratégico de desarrollo informático y tecnológico del ICBF	\$90,9	\$84,0	\$17,0	18,7%
C-4199-1500-2	Asistencia al modelo de intervención social del ICBF a nivel nacional	\$1.432,4	\$1.217,1	\$241,0	16,8%
C-4102-1500-4	Asistencia a la primera infancia a nivel nacional	\$107.225,0	\$105.650,6	\$15.477,6	14,4%
C-4102-1500-3	Protección -acciones para preservar y restituir el ejercicio integral de los derechos de la niñez y la familia	\$4.782,8	\$4.580,2	\$594,0	12,4%
C-4102-1500-7	Fortalecimiento del sistema nacional de bienestar familiar a nivel nacional	\$212,3	\$135,9	\$17,6	8,3%
C-4199-1500-5	Construcción y adecuación de infraestructura para la operación del ICBF a nivel nacional	\$313,9	\$81,6	\$17,5	5,6%
C-4102-1500-1	Desarrollar acciones de promoción y prevención en el marco de la política de seguridad alimentaria y nutricional en el territorio nacional	\$7.238,6	\$1.586,6	\$201,5	2,8%
C-4102-1500-6	Prevención y promoción para la protección integral de los derechos de la niñez y adolescencia a nivel nacional	\$5.165,4	\$3.258,5	\$5,9	0,1%
C-4102-1500-5	Apoyo formativo a la familia para ser garante de derechos a nivel nacional	\$3.335,9	\$1.757,0	\$2,2	0,1%
Total		\$129.797,1	\$118.351,5	\$16.574,3	12,8%

Al primer trimestre, la regional ejecutó un total de \$16.574 millones. De acuerdo a la tabla, el porcentaje de ejecución del presupuesto en la regional fue del 12,8%, presentando un descenso en comparación con el corte de marzo de 2016, periodo para el cual obtuvo el 15,0%, por lo tanto se recomienda tomar medidas de mejora.

Nota: Para mayor comprensión revisar los reportes periódicos de la ejecución presupuestal realizados por la Subdirección de Programación, ubicados en el link

http://www.icbf.gov.co/portal/page/portal/IntranetICBF/organigrama/Planeacion/subdireccion_programacion/2017.

6. CONCLUSIONES

De las cuatro regionales que conforman la macroregión Pacífico, la Regional Chocó ocupó en el primer trimestre el cuarto puesto con un resultado del 80%, no se presenta variación en el ranking en comparación con el cuarto puesto obtenido en la vigencia anterior. Se requiere revisar y mejorar el desempeño de las metas que no alcanzaron el 100% de cumplimiento, con el fin de obtener una mayor calificación para la próxima medición.

Para el primer trimestre, la regional presenta un total de 3 indicadores en estado "crítico", los cuales se encuentran concentrados principalmente en los procesos Misionales con 2 indicadores. Adicionalmente, 2 de los 3 son estratégicos y pertenecen al Plan de Acción Institucional (identificados por las líneas de política - decreto 2482 de 2012). Es necesario identificar las causas del incumplimiento de las metas e implementar las acciones necesarias para corregir el estado actual de los indicadores y mejorar el resultado en la medición del próximo corte, especialmente para los estratégicos.

Ahora bien, analizando el comportamiento del plan de acción, se evidencia una disminución frente al resultado obtenido en el trimestre anterior. Adicionalmente, a lo largo de la vigencia el promedio de variaciones entre meses es positiva.

Al primer trimestre, la regional ejecutó un total de \$16.574 millones. De acuerdo a la tabla, el porcentaje de ejecución del presupuesto en la regional fue del 12,8%, presentando un descenso en comparación con el corte de marzo de 2016, periodo para el cual obtuvo el 15,0%, por lo tanto se recomienda tomar medidas de mejora.

Para mayor información consultar: tablero de control, hojas de vida de indicadores, bitácora de modificaciones y herramienta de monitoreo del tablero de control, ubicados en el siguiente link:

<http://www.icbf.gov.co/portal/page/portal/IntranetICBF/epico/TableroControl>