



Gestión Administrativa
ACTA DE REUNION COMITE

ACTA DE REUNIÓN O COMITÉ No. 84	
Hora: 8:30 am	Fecha: 25 de Septiembre de 2.015
Lugar:	Centro Zonal Sur occidente
Dependencia que Convoca:	Coordinar Zonal
Proceso:	Monitoreo y evaluación de la Gestión
Objetivo:	Realizar mesa publica "Atención a la primera infancia en las localidades de sur occidente y metropolitana de Barranquilla "desde el ICBF
<p>Agenda:</p> <ol style="list-style-type: none">1. BIENVENIDA2. OBJETIVO DE LA MESA PUBLICA3. MISION, VISION Y OBJETIVOS DEL INSTITUTO COLOMBIANO DE BIENESTAR FAMILIAR4. RESEÑA SOBRE EL CENTRO ZONAL SUR OCCIDENTE –(Ubicación, población de Barranquilla VS % de atención el centro zonal con base a las localidades del área de influencias)5. DERECHOS IMPOSTERGABLES EN LA PRIMERA INFANCIA (Artículo 29 ley 1098)6. DERECHO A LA ALIMENTACION ARTICULO 24 LEY 1098/20067. ESTADO NUTRICIONAL DE LA POBLACIÓN USUARIA DE NUESTROS SERVICIOS8. PROTECCIÓN CONTRA LOS PELIGROS FÍSICOS9. PROTECCION CONTRA CUALQUIER FORMA DE ABUSO SEXUAL10. . EDUCACIÓN INICIAL11-PARTICIPACION DE LOS ASISTENTES <p>Desarrollo:</p> <p>Se da inicio a la mesa publica con un saludo de Bienvenida a los asistentes y el Objetivo de la mesa Publica por parte de la Coordinadora Zonal quien a su vez socializa la Misión ,visión y objetivos del ICBF enfatizando desde la misión los grupos poblacionales que se atiende en el ICBF y las edades que comprende cada uno, con relación a la primera Infancia lo que señala la ley y hasta que edad se atiende en nuestros servicios institucionales, y comunitarios teniendo en cuenta lo señalado en la ley de educación relacionado con transición .</p> <p>Con relación a la Visión Institucional se explica por qué se considera que se cambiara el mundo de las nuevas generaciones, y sus familias desde la atención que se brinda en nuestros servicios con calidad alineado al plan de desarrollo del gobierno actual..</p> <p>Se presenta el total de población de primera Infancia atendida en el centro zonal por cada servicio ofertado</p>	



Gestión Administrativa
ACTA DE REUNION COMITE

SERVICIO	POBLACION
CDI	397
HOGARES INFANTILES	2255
JARDINES SOCIALES	598
HOGARES COMUNITARIOS T.	15184
FAMI	3861
CDI MODALIDAD FAMILIAR	200
DESAYUNOS INFANTILES	2542
RECUPERACION NUTRICIONAL 100 DIAS	210
RECUPERACION NUTRICIONAL ENFOQUE COMUNITARIO	53
HOGAR GESTOR	10
TOTAL PROGRAMADA	25.310

Se recalca con relación a la Atención a la primera Infancia en las dos localidades , los derechos impostergables señalados en la ley 1098 en su artículo 29 ,que se vienen previniendo su vulneración con los servicios que oferta el ICBF pero también puede suceder la vulneración de algunos de ellos si no se activa el SNBF

- Ley 1098 de 2006 Artículo 29 DERECHO AL DESARROLLO INTEGRAL EN LA PRIMERA INFANCIA
- Atención en Salud y Nutrición.
- Esquema completo de Vacunación.
- Protección contra los peligros físicos.
- Educación Inicial.
- En el primer mes de vida deberá garantizarse el Registro civil de todos los niños y niñas.

Con relación al derecho a la salud y Nutrición en la primera infancia se correlaciona con lo señalado por el Art. 24 de ley 1098/2006.



Gestión Administrativa

ACTA DE REUNION COMITE

- Los niños, niñas y adolescentes tienen derechos a los alimentos y demás medios para su desarrollo físico, psicológico, espiritual, moral y social. Se entiende por alimentos, todo lo que es indispensable para el sustento, habitación, vestido, asistencia médica, recreación, educación.

Se señaló lo que el ICBF aporta financieramente en los servicios para la primera infancia relacionado con la alimentación y nutrición. E igualmente el suministro de la **Bienestarina** en todos los servicios dirigidos a la primera Infancia

SERVICIO	POBLACION	VALOR NIÑO/DIA	RACION
CDI	397	\$2468	
CDI modalidad Familiar	200	\$81.681 (paquete). \$4.210 refrigerio acompañante y niño	
HOGARES INFANTILES	2255	\$2.225	
JARDINES SOCIALES	598	\$2410	
HOGARES COMUNITARIOS T.	15184	\$2410	
HCB Modalidad Familiar	3.861	\$10.639.	
TOTAL EDUCACION INICIAL	22.495		

La servidora Pública Fabiola Gutierrez Rodriguez, hizo una intervención sobre el tema de la Bienestarina y los beneficios de consumo en los programas del ICBF además resolver inquietudes o dudas sobre su almacenamiento y distribución entre otros

La Bienestarina MÁS es un Complemento Alimentario de Alto Valor Nutricional.

Producido y distribuido por el ICBF desde el año 1976 a la población vulnerable del país, a través de sus programas.

Es una mezcla de origen vegetal adicionada con leche en polvo entera, con vitaminas, ácidos grasos (omega 3,6,9) y minerales aminoquelados (como hierro y zinc) que aportan una mejor absorción de nutrientes.

Actualmente se produce en las plantas de Sabanagrande (Atlántico) y Cartago (Valle del Cauca).

La Bienestarina es un alimento de alto valor nutricional entregado a través de los diferentes programas del ICBF a través de contratistas, operadores, asociaciones y personal responsable de los puntos de entrega y a través de convenios por lo que es importante realizar control social, con

la participación de la comunidad y organismos de control, donde se analizan las entregas, cantidades, oportunidad y calidad de la Bienestarina MÁS, distribuida por el concesionario. toda vez que la BIENESTARINA MÁS, un alimento de alto valor nutricional de fácil preparación y a bajo costo, que se distribuye gratuitamente como complemento nutricional a la población más vulnerable a saber: Niños, Niñas y Adolescentes beneficiarios de los programas del ICBF, mujeres embarazadas, madres lactantes, y personas en estado de desnutrición.

La cobertura del proyecto de bienestarina en el municipio de Barranquilla durante el año 2014 fue de 90.183 cupos y en el 2015 fue de 150.187.cupos

La funcionaria Fabiola Gutierrez, nutricionista expresó que la Bienestarina entregada en el municipio Barranquilla durante el año 2014 fue de 546.872 kilogramos y el 2015, fue de 221.844 kilogramos en donde aclaro que esta entrega es hasta el mes de Agosto/15. Se tiene en cuenta los cupos de AAVN cobertura Barranquilla 4.671 cupos. Se analizaron las Visitas de interventoría realizadas a fecha de corte mes abril 2015, haciendo un comparativo del año 2014 y 2015. En el 2014, Se encontró Bienestarina próxima a vencer(6)/No diligencian los formatos de control (16)/El punto presenta cambio de responsable y dirección (6)/Las condiciones de asepsia no son las adecuadas por falta de estibas(2)/El punto no está realizando una eficiente rotación en los inventarios(1) y en el 2015 El responsable del punto no diligencia los formatos(5)/ el punto presente deficiente rotación de inventarios(3)/El punto presenta cambio de dirección y de responsables (3)/producto próximo a vencer(4).

Para cada novedad en el 2014 se ha brindado asistencia técnica presencial y por teléfono, en el caso de la Bienestarina próxima a vencer se hay procedido con la autorización de entrega a los beneficiarios, se han enviado los nuevos formatos, asistencia en el diligenciamiento, etc./ Las actualizaciones de datos se realizaron en el SIM/Se realizó visita al punto el día 26 de agosto de 2014, se capacito en tema relacionada con la rotación de inventarios, manejo y debido diligenciamiento de formatos de control en una forma teórico - práctica.

En el año 2015 Se hizo un análisis para cada novedad se ha brindado asistencia técnica presencial y por teléfono, en el caso de la Bienestarina próxima a vencer se hay procedido con la autorización de entrega a los beneficiarios, se han enviado los nuevos formatos, asistencia en el diligenciamiento, etc./ Las actualizaciones de datos se realizaron en el SIM/

Los participantes intervinieron y estuvieron de acuerdo con lo expuesto.

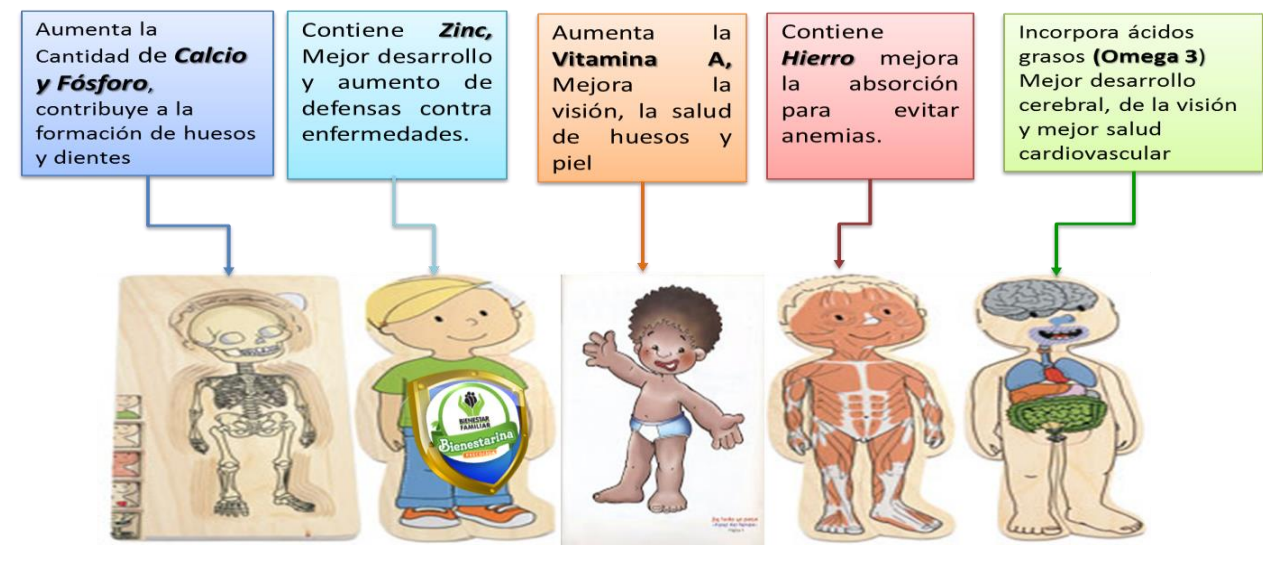

Los participantes manifestaron que están de acuerdo con las visitas de la interventoría porque por medio de ese estándar se dan cuenta de los avances y falencias que tienen en el manejo de la bienestarina, y como también de la asistencia técnica que reciben por parte del centro Zonal y de a interventoría.

La nutricionista Nubia Alexandra Robayo aborda el tema de VACUNACION y seguimiento nutricional en los niños que asisten a los servicios del ICBF.

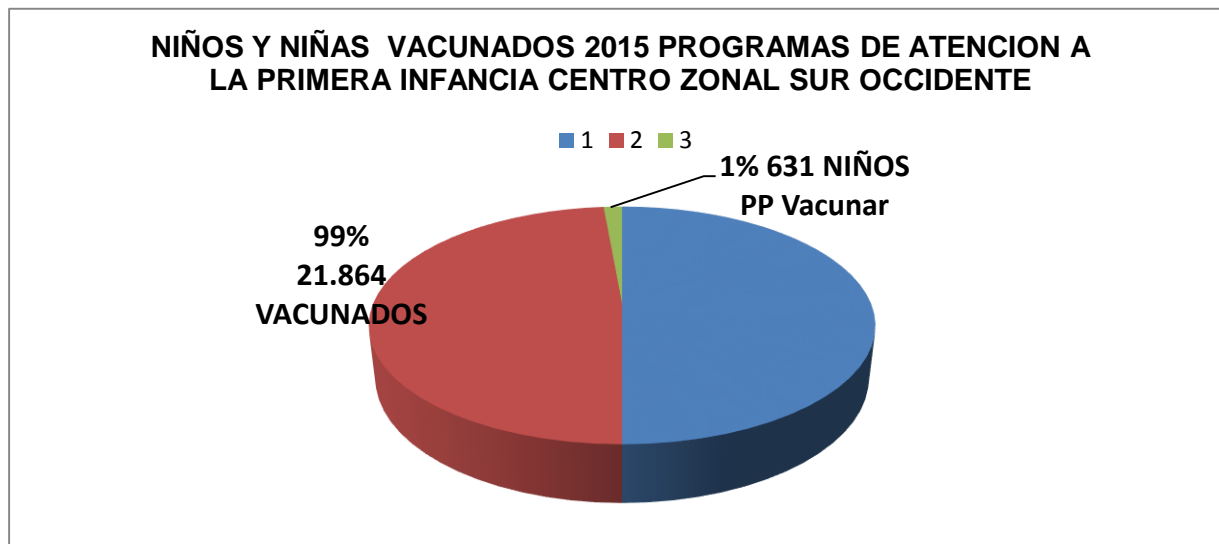

Existe una población de 22.495 niños y niñas en educación inicial de los cuales 631 que equivalen al 1% aún están pendientes por vacunas refuerzos y demás, según información tomada desde el aplicativo Cuéntame.

Referente al seguimiento en el estado nutricional de los Niños y niñas **de 6 meses a 23 meses** de edad registrados en el sistema Cuéntame se analizó los resultados del estado nutricional que miden el impacto de todos los servicios desde el ingreso al niño a la unidad hasta su egreso.

PROGRAMAS P.INFANCIA	TOMA I			TOMA II		M
	NIÑOS Y NIÑAS DE 6 MESES HASTA 23 MESES					
	F	M	TOTAL	F		
HCB FAMI	413	385	798	362		342
HCB TRADICIONAL- COMUNITARIO (T)	912	938	1.850	470		506
JARDINES SOCIALES - INSTITUCIONAL INTEGRAL	29	40	69	27		33
HOGARES INFANTILES - INSTITUCIONAL INTEGRAL	105	142	247	80		104

Gestión Administrativa

ACTA DE REUNION COMITE

CDI SIN ARRIENDO - INSTITUCIONAL INTEGRAL	25	19	44	16	12
SERVICIO DE PREVENCIÓN RECUPERACIÓN NUTRICIONAL CON ENFOQUE COMUNITARIO	11	13	24	9	11
SERVICIO ESPECIAL PARA LA PRIMERA INFANCIA - FAMILIAR INTEGRAL (convenio 1293)	1.257	1.356	2.613	1.403	1.416
SERVICIO ESPECIAL PARA LA PRIMERA INFANCIA - INSTITUCIONAL INTEGRAL	102	119	221	68	70
Servicios de Recuperación Nutricional con énfasis en los Primeros 1.000 días - ración para preparar Tipo 2	40	18	58	-	-
TOTAL NIÑ@S EVALUADOS	2.894	3.030	5.924	2.435	2.494

En esta tabla se refleja el estado nutricional de niños y niñas valorados antropométricamente en los diferentes programas donde se ve afectado la condición nutricional por el indicador peso/talla. Siendo muy importante este indicador porque está contemplado en las metas del milenio para la erradicación de la desnutrición aguda.

ESTADO NUTRICIONAL SEGÚN INDIADOR PESO/TALLA EN TODOS LOS PROGRAMAS

PROGRAMA	NIÑOS Y NIÑAS VALORADOS	ESTADO NUTRICIONAL ADECUADO	DESNUTRICION AGUDA	SOBREPESO - OBESIDAD
HCB FAMI	1.484	861	201	422
HCB TRADICIONAL- COMUNITARIO (T)	15.687	9.547	2.809	3.331
JARDINES SOCIALES - INSTITUCIONAL INTEGRAL	708	464	136	108
HOGARES INFANTILES - INSTITUCIONAL INTEGRAL	3.527	757	256	2.514
CDI SIN ARRIENDO - INSTITUCIONAL INTEGRAL	627	442	57	128
SERVICIO DE PREVENCIÓN RECUPERACIÓN NUTRICIONAL CON ENFOQUE COMUNITARIO	62	53	8	1
SERVICIO ESPECIAL PARA LA PRIMERA INFANCIA - FAMILIAR INTEGRAL (Convenio distrito 1293)	5.430	3.285	456	1.689

Gestión Administrativa

ACTA DE REUNION COMITE

SERVICIO ESPECIAL PARA LA PRIMERA INFANCIA - INSTITUCIONAL INTEGRAL(Convenio distrito 1293)	4.193	3.031	433	729
TOTAL	31.718	18.440	4.356	8.922

Los asistentes manifestaron la preocupación por los resultados en malnutrición que se reflejan con los indicadores y son el resultado de una toma de datos antropométricos posiblemente errada asociado a que los HCB no cuentan con los equipos de punta (digitales) que se requiere para obtener esta información vital en la primera infancia.

Igualmente muy a pesar de contar con una nutricionista por parte del distrito los HCB en tránsito a la integralidad, este profesional toma los datos antropométricos pero no deja copia de la información registrada por lo cual las MC deben recurrir a los mismos equipos obsoletos para medir nuevamente a los NN, debido a esta serie de situaciones se puede decir que la información antropométrica tomada por los agentes educativos en gran parte sesga los resultados en los tres indicadores nutricionales, impidiendo se refleje la realidad nutricional de los niños y niñas en nuestros programas de atención integral a la primera infancia.

El sobrepeso se debe a que los niños están muy sedentarios debido a la nueva tecnología, donde los NN no quieren ejercer actividades físicas sino Juegos de video – cuentos digitales en T.V. y Juegos de Celular.

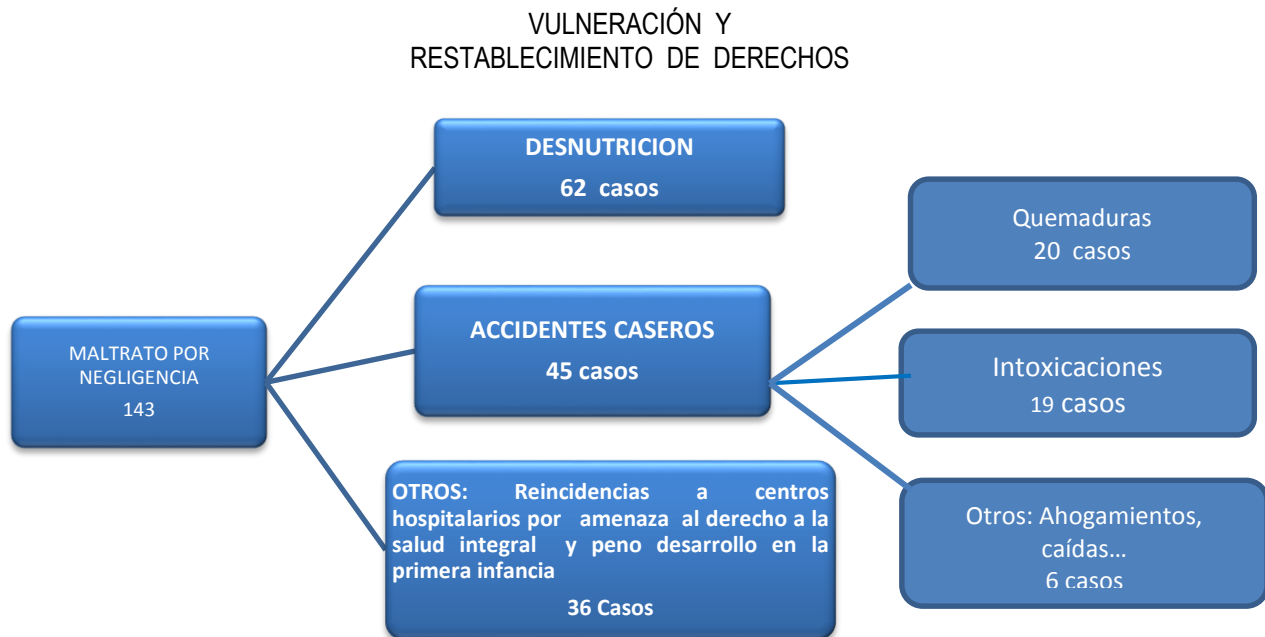

La profesional integrante de un equipo de defensoría Melvis Zamora les indica a los asistentes que con relación al derecho de la primera infancia Protección contra los peligros físicos en Barranquilla se han vulnerado por parte de algunas familias este derecho, por cuanto el centro zonal ha recibido niños y niñas remitidos de los diferentes pasos y caminos de salud a con situación de accidentes caseros , tales como quemaduras,intoxicaciones,y ahogamientos, quienes se les está brindando protección. De igual manera se reciben niños con situación de maltrato físico y abuso sexual Los asistentes con relación a este aspecto señalan que en las escuelas para familia trabajan el tema de prevención contra accidentes caseros, maltrato y prevención ala abuso sexual. (ver informe

estadístico de Niños en la primera infancia atendido en el centro zonal con estas características de vulneración a sus derechos)



MALTRATO FISICO

- 59 CASOS DE MALTRATO FISICO
- Prevalciendo esta situación en los barrios Siete de abril, Villate, La cordialidad, Santo Domingo, El edén, La Ceiba y



ABUSO SEXUAL

- 30 CASOS ATENDIDOS
- Mayor incidencia en los barrios El Bosque y Siete de Abril

Para el derecho a la EDUCACIÓN INICIAL la coordinadora del centro zonal presenta la conceptualización de educación inicial y la inversión financiera de cada modalidad de atención, enfatizando la importancia de ejecutar con calidad y transparencia los recursos porque de esta manera posibilita la garantía de los derechos de los niños y niñas.

Modalidad Institucional

MODALIDAD ATENCION	DE	NUMERO UNIDADES	DE	POBLACION PROGRAMADA	POBLACION ATENDIDA	COSTOS
CENTROS DESARROLLO INFANTIL	DE	3 UDS		397	397	1,095,935,540
HOGARES INFANTILES		13 UDS		2255	2199	5,432,940,392
JARDINES SOCIALES		2 UDS		598	468	848,989,018
TOTAL		18 UDS		3250	3064	7,377,864,950



Gestión Administrativa
ACTA DE REUNION COMITE

Modalidad Comunitaria

MODALIDAD DE ATENCION	NUMERO DE UNIDADES	POBLACION PROGRAMADA	COSTO
HOGARES COMUNITARIOS DE BIENESTAR - TRADICIONALES	1,168	15,184	20,543,977,696
HOGARES COMUNITARIOS DE BIENESTAR - FAMI	297	3,861	2,432,468,704
DESARROLLO INFANTIL EN MEDIO FAMILIAR	1	200	406,871,700
TOTAL	1,466	19,245	23,883,272,660

CONVENIO 1293 SUSCRITO CON LA ALCALDÍA DISTRITAL DE BARRANQUILLA:

Valor del convenio: \$ 64,084,205,511

Atención a niños y niña en las Modalidades:

MODALIDAD	POBLACION PROGRAMADA	ATENDIDA SUROCCIDENTE	UNIDADES
INSTITUCIONAL CON ARRIENDO	8,000	5,790	38 UDS
INSTITUCIONAL SIN ARRIENDO	800	700	4 UDS
DESARROLLO FAMILIAR	9,625	5,210	19 UDS
TOTAL	18,425	11,700 (63,50%)	61 UDS

OTROS CONVENIOS

1. Convenio FUNDACION CÍRCULO ABIERTO
Proyecto Descentrar la Mirada: Dirigido a los agentes educativos de los CDI:
Sala Cuna Santa Luisa
Las Cayenas
Los Andes
2. Tránsito a la integralidad
HOGARES COMUNITARIOS INTEGRALES:
Participan: 333 HCI
3. Fiesta a la Lectura: 108 MC beneficiadas



Gestión Administrativa

ACTA DE REUNION COMITE

Giancarlos Barrios explica los otros convenios que se han firmado para mejorar la atención de los niños en primera infancia, convenios celebrados desde el nivel nacional con expertos en cada de los temas.

El Proyecto Descentrar la Mirada está dirigido a los equipo de docentes de los CDI Institucionales entre los que tenemos: Sala Cuna Santa Luisa, Las Cayenas y Los Andes, en este proyecto se busca fortalecer conocimientos sobre las actividades rectoras de la primera infancia El Juego, El Arte, La Literatura y La Exploración del Medio.

Los asistentes expresaron su deseo que se incremente la cobertura para fiesta a la lectura, frente a lo cual se les manifestó que esta cualificación se da manera progresiva y que se tuvo en cuenta aquellas unidades de servicio que recibieron los kits y no fueron capacitados. Actualmente participan 108 Madres Comunitarias de suroccidente y se han desarrollado dos laboratorios, posteriormente se iniciaría con la formación semipresencial y seguimientos a las unidades de servicio participantes.

En cuanto al Tránsito a la Integralidad de los Hogares Comunitarios de Bienestar a la Modalidad Hogares Comunitarios Integrales el centro zonal tuvo una asignación de 333 cupos para unidades de servicios que deseen de manera voluntaria transitar, se les expone que es un proceso de fortalecimiento y de acompañamiento de profesionales en los diferentes componentes de la atención en áreas de ofrecer servicio con calidad. De igual manera socializa que se estarán ajustando unos estándares para esta modalidad y que además ya cuenta con unos lineamientos preliminares

En lo referente al convenio con la Fundación Batuta, este se desarrolla en el CDI Villa San Pablo que administra la Fundación Carulla a,e,i,otu y en el cual se benefician los niños y niñas y se involucran sus familias.

DECISION :

Con relación al tema del Convenio 1293 se toma la decisión de remitir a los profesionales de la alcaldía de Gestión social que manejan el tema de primera infancia y coordinan el convenio para que tengan conocimiento de las diferentes inquietudes y sugerencias de los asistentes para la mejora continua.

Compromisos / tareas	Responsables	Fechas
Continuar brindando asistencia técnica a las unidades de servicio y a las EAS	Giancarlos barrios, Nubia Alexandra Robayo, Fabiola Gutierrez, Gloria Diaz y Dilia Pardo	Permanente.(Octubre a Diciembre)
Reportar a la Directora Regional la petición verbal que hace directoras de Hogares Infantiles con relación a la gratuidad del servicio de Hogares Infantiles	Martha Mercado Fontalvo	25 de Octubre de 2.015.
Continuar con las acciones de prevención y promoción a los cuidados y protección en la primera infancia	EAS y agentes educativos	Permanentemente
Revisar en las carpetas de los niños el esquema de vacunación y realizar las	EAS y Distrito de Barranquilla	Noviembre 30 /2015.



Gestión Administrativa

ACTA DE REUNION COMITE

acciones con el SNBF para que los niños tengan su esquema de vacunación completa.			
Continuar registrando los datos antropométricos de la tercera toma y solicitar la autorización para registrar las tomas anteriores (primera y segunda)	Representantes legales de las EAS y, agentes educativos y digitadores de las EAS		14 de Octubre de 2.015
Continuar brindando asistencia técnica en las modificaciones de los formatos a utilizar en Binestarina y reportar las novedades cuando se presenten	Fabiola Gutierrez y EAS		30 de diciembre de 2.015
FIRMA ASISTENTES			
Nombre	Cargo / Dependencia	Entidad	Firma
Martha Mercado Fontalvo	Coordinador Zonal	ICBF	
Nubia Alexandra Robayo	Profesional Universitario		
Fabiola Gutierrez	Profesional Especializado		
Giancarlos Barrios			
Gloria Diaz	Profesional Especializado		
Melvis Zamora	Profesional Universitario		
Próxima reunión	Fecha	Hora	Lugar